www.free4readers.com

ဒေါ်လာငွေ အလုံးအရင်းနဲ့
ဗဟိုဘဏ် ဝယ်တာ ဘာကြောင့်လဲ

စာ-၇

မော်ဒန်
စီးပွားရေးသတင်းဂျာနယ်

MasterChef Myanmar
ပြိုင်ပွဲဝင် မအေးအေးသိန်းနှင့် တွေ့ဆုံခြင်း

စာ-၈,၉

အမှတ် ၆၄၃ | *The Modern Weekly* | ၁၄ ဒီဇင်ဘာ ၂၀၁၈၊ သောကြာနေ့

မတ်လုံးများများပေးတိုင်း ယုံရပါ့မလား
အွန်လိုင်းငွေချေးအချို့ သတိထား

စာ-၅

အိန္ဒိယအစိုးရနဲ့ ပြည်သူတွေ
မြန်မာဘက်က
ရပ်တည်နေဟု
အိန္ဒိယသမ္မတ ပြော

စာ-၆

နယ်စပ်ကနေ
တရုတ်ကို ဆန်တင်ပို့မှု
ယာယီရပ်နားဖို့
တိုက်တွန်း

စာ-၂

တိုင်းရင်းသားဒေသ
ကျေးရွာအချို့မှာ
မူးယစ်ဆေးဝါး
ဈေးပေါပေါနဲ့ ပျံ့နှံ့နေ

စာ-၁၀,၁၁

www.free4readers.com

နယ်စပ်ကနေ တရုတ်ကို ဆန်တင်ပို့မှု ယာယီရပ်နားဖို့ တိုက်တွန်း

မူဆယ်၊ ဒီဇင်ဘာ ၁၀– တရုတ်ဘက်ခြမ်းမှာ အဖမ်းအဆီးရှိနေပြီးလုံခြုံရေးတင်းကျပ်နေလို့ နယ်စပ်ကုန်သွယ်ရေးက တစ်ဆင့် တရုတ်ကိုဆန်တင်ပို့မှု သည်ရက်ပိုင်းမှာ ယာယီရပ်နားဖို့ ကုန်သည်အချို့က တိုက်တွန်းပြောဆိုပါတယ်။

သည်အောက်တိုဘာလ ၈ ရက်ကစပြီး တရုတ်–မြန်မာ နယ်စပ်တွေကို ဗဟို(ဘေဂျင်း)က စစ်ဆေးရေးအဖွဲ့ လာရောက်စစ်ဆေးဖို့ရှိတယ်၊ ဒါကြောင့်ရေရှည်အကျိုးအတွက် မှောင်ခိုလမ်းကြောင်းတွေက တင်ပို့နေတဲ့ဆန်၊ ပြောင်း၊ သကြားတွေကို ယာယီရပ်ဆိုင်းထားပေးဖို့ ဆန်ကုန်သည်အချို့က ဖေ့စ်ဘုတ်ခ်စာမျက်နှာမှာ ရေးသား အသိပေးနိုးဆော်တာပါ။

အဖမ်းအဆီးတွေကြောင့် မူဆယ်ဈေးကွက်မှာ သည်ရက်ပိုင်း အရောင်းအဝယ်ကျဆင်းနေတယ်ဆိုပေမဲ့ တစ်ပိုင်တစ်နိုင်တင်ပို့တာတွေကတော့ ရှိနေတုန်း ဖြစ်ပါတယ်။

နယ်စပ်ကုန်သွယ်ရေးကတစ်ဆင့် မြန်မာဘက်က ဆန်ဝယ်ယူနေတဲ့ တရုတ်ဆန်ကုန်သည်အချို့ တရုတ်ဘက်မှာ ဖမ်းဆီးခံရမှုထဲ ပါဝင်ရင် အကြွေးစနစ်နဲ့ ရောင်းချထားတဲ့ ပြည်တွင်းက ဆန်ကုန်သည်တွေအတွက် ထိုးနှက်မှုဖြစ်ပါတယ်။

မြန်မာဘက်က ဆန်ဝယ်ယူနေတဲ့ တရုတ်ကုန်သည်အချို့ တရုတ်ဘက်ခြမ်းမှာ ဖမ်းဆီးမှုခံရပါတယ်။

နယ်စပ်ကုန်သွယ်ရေးက တစ်ဆင့် မြန်မာဘက်က ဆန်ဝယ်ယူနေတဲ့ တရုတ်ကုန်သည်အချို့ တရုတ်ဘက်ခြမ်းမှာ ဖမ်းဆီးမှုခံရပါက မြန်မာဘက်က ကုန်သည်တွေ နစ်နာဆုံးရှုံးတွေ ဖြစ်လာမှာပါ။ သည်အတွက်ကြောင့်လည်း နယ်စပ်ဆန်အိတ်စပို့လုပ်ငန်းလုပ်ကိုင်သူအချို့က စိုးရိမ်ပါတယ်။

အဟောင်းပေး အသစ်ယူ အကြွေးစနစ်နဲ့တရုတ်ကိုဆန်ရောင်းချမှုတွေကြောင့် တရုတ်ဝယ်လက်ဆန်ကုန်သည်တွေ ဖမ်းဆီးခံရတိုင်း မြန်မာဘက်က ကုန်သည်တွေရရန်ရှိတဲ့ ဆန်ဖိုးငွေ ဆုံးရှုံးရတာမျိုး ဖြစ်ခဲ့ဖူးတယ်။ ဒါကြောင့် မြန်မာဘက်က ဆန်ဝယ်ယူနေတဲ့ တရုတ်ကုန်သည်တွေသာ ထပ်မံအဖမ်းခံထိပါက မြန်မာဆန်ကုန်သည်တွေအတွက် ငွေကြေးအရ ဆုံးရှုံးနစ်နာမှုတွေ ရှိနိုင်တယ်လို့ ဆန်ကုန်သည်အချို့က ခန့်မှန်းပြောဆိုတာ ဖြစ်ပါတယ်။

'ဆန်ဖမ်းလို့ပါသွားတာ အဲဒီလောက်မဟုတ်ဘူး၊ ဟိုဘက်မှာ ကျွန်တော်တို့ဆီက အကြွေးယူသွားတဲ့သူ အဖမ်းခံရပြီဆို အဲဒီအတွက်ပိုဆုံးရှုံးမှုဖြစ်တာ၊ ကုန်သည်တစ်ဦး ဝယ်တဲ့ ပမာဏက ယွမ်သိန်းဂဏန်းအောက်ထစ်ရှိတယ်' လို့ ဆန်ကုန်သည်တစ်ဦးက ပြောပါတယ်။

၂၀၁၄ ခုမှာ မြန်မာဘက်က ဆန်ဝယ်နေတဲ့ တရုတ်လင်မယား အဖမ်းခံရစဉ်ကလည်း မြန်မာကုန်သည်တွေ ရရန်ရှိတဲ့ ကျပ်သိန်းသောင်းချီတဲ့ ဆန်ဖိုးငွေတွေ ဆုံးရှုံးခဲ့ရဖူးပါတယ်။ ၂၀၁၄ ခု စက်တင်ဘာ ၁၈ ရက်က အဖမ်းခံရတဲ့ တရုတ်ဆန်ကုန်သည်လင်မယား အပါအဝင် မြန်မာဘက်က ဆန်ဝယ်ယူတဲ့ တရုတ်ဝယ်လက် ကုန်သည်တွေ တရားမဝင် ကုန်စည်ရောင်းဝယ်မှုနဲ့ ဖမ်းဆီးခံရတဲ့ အရေအတွက်ဟာ လတ်တလောနှစ်တွေအတွင်း ဦးရေ ၃၀ ဝန်းကျင်ခန့်ရှိတယ်လို့ သိရပါတယ်။

မိုးမြင့်ထွန်း

အစိုးရအခွန်ကောက်ခံမှု ပြည်ခိုင်ဖြိုးပါတီ မေးခွန်းထုတ်

နေပြည်တော်၊ ဒီဇင်ဘာ ၁၂ – အစိုးရအနေနဲ့ အခွန်ကို နိုင်ငံတကာစံချိန်အတိုင်း ကောက်ခံရင် နိုင်ငံတကာကလို ပြည်သူတွေ ဝင်ငွေကောင်းဖို့နဲ့ အလုပ်အကိုင်ကောင်းအောင် လုပ်ပေးနိုင်သလားလို့ ပြည်ခိုင်ဖြိုးပါတီက မေးခွန်းထုတ်ပါတယ်။

ပြည်ထောင်စုကြံ့ခိုင်ရေးနှင့် ဖွံ့ဖြိုးရေးပါတီ ပြောခွင့်ရှိသူ ဦးသိန်းထွန်းဦးက 'အခြားအခြားသော နိုင်ငံက စံချိန်စံညွှန်းနဲ့အညီ အခွန်ကောက်ပြီဆိုရင် ကျွန်တော်တို့နိုင်ငံ အစိုးရကကော အခြားသော နိုင်ငံက အစိုးရများကဲ့သို့ ပြည်သူလူထုကိုဝင်ငွေတွေကောင်းအောင်၊ အလုပ်အကိုင်အခွင့်အလမ်းတွေကောင်းအောင် လုပ်ပေးနိုင်သလားလို့ မေးခွန်းထုတ်ရပါမယ်' လို့ ပြောပါတယ်။

ပြည်ခိုင်ဖြိုးပါတီရဲ့ ပြောကြားချက်အပေါ် အင်န်အယ်လ်ဒီပါတီ လှိုင်းဘွဲ့မဲဆန္ဒနယ် ပြည်သူ့လွှတ်တော်ကိုယ်စားလှယ် ဦးခင်ချိုက 'အခွန်ကောက်ဆိုတာ နိုင်ငံတကာနဲ့ ကိုယ့်နိုင်ငံနဲ့တော့ ယှဉ်လို့မရဘူးပေါ့လေ၊ ဒါပေမဲ့ ကိုယ့်နိုင်ငံက ပြဋ္ဌာန်းထားတဲ့ ဥပဒေရှိတာကို၊ နိုင်ငံသားဆိုတာကတော့ ကိုယ့်ဥပဒေ ကိုယ်လိုက်နာရမှာလေ၊ ကိုယ့်တာဝန်ရှိတာကို' လို့ မော်ဒန်ဂျာနယ်ရဲ့ မေးမြန်းချက်ကို ဖြေပါတယ်။

လက်ရှိမြန်မာနိုင်ငံမှာ အခွန်ဆောင်တာက ဥပဒေနဲ့အညီ ဆောင်ရွက်သူမရှိသလောက်ရှားပါတယ်လို့ဆိုတယ်။ လက်ရှိအထိတော့ အစိုးရကလည်း ဖိဖိစီးစီးကောက်တာ မရှိသေးပါဘူး။ လူအများစုက အခွန် ဘယ်လောက်ဆောင်ရင် ကိုယ့်မှာ ငွေဘယ်လောက် စုနိုင်တယ်၊ ငွေဘယ်လောက် ရမလဲဆိုတာ မသိကြတော့ အခွန်ကို သက်သာမှုလမ်းကြောင်းနောက်ပဲ လိုက်သွားကြတော့ ရသင့်ရထိုက်တဲ့ အခွင့်အရေးတွေ မရကြတာက မြန်မာပြည်မှာ ဖြစ်နေကြတယ်လို့ သိရပါတယ်။

နှစ်ပေါင်းများစွာ လူတွေက အခွန်ကို အကြောက်တရားနဲ့ပဲ နေခဲ့ကြတာ။ အခွန်ဆောင်ရမှာ အရမ်းကြောက်ကြတယ်။ အခွန်ဆိုတာ အလှူသဘောဆိုတာ နားလည်အောင် ပြည်သူတွေကို ရှင်းပြဖို့ လိုနေပါတယ်။

'မြန်မာပြည်မှာရှိတဲ့ လူအများစုက အလှူအတန်းရက်ရောကြတယ်၊ အလှူဆိုတာ အဓိပ္ပာယ်ကို နားမလည်ကြတော့ အခွန်ဆိုကြောက်ကြတယ်၊ အဲဒီလိုမဖြစ်အောင်လဲ နှစ်ပေါင်းများစွာဖန်တီးခဲ့ကြတယ်ပေါ့နော်၊ ဖန်တီးခဲ့တော့ ပြည်သူတွေရဲ့အမြင်မှာ ဒီအတိုင်းဖြစ်နေတာပေါ့နော်၊ ဒါကိုပြင်ဖို့လိုတယ်' လို့ ဦးခင်ချိုကပြောပါတယ်။

ဥပဒေတွေမှာ အားနည်းချက်တွေရှိတယ်။ ဥပဒေတွေကိုပြည်သူအများ နားလည်ဖို့၊ ပြည်သူများ သဘောပေါက်အောင် လုပ်ပေးဖို့နဲ့ ပြည်သူ့ဆန္ဒနဲ့အညီ အခွန်ကောက်ခံနိုင်သောစနစ်မျိုး ဖန်တီးနိုင်ရင် ပြည်သူအတွက်ရော နိုင်ငံတော်အတွက်ပါ အကောင်းဆုံးဖြစ်ပါတယ်။

ထက်ထက်

www.free4readers.com

ပထမဆုံးချေးငွေ သတင်းအချက်အလက်ဌာန ထူထောင်မည်

မြန်မာနိုင်ငံတော်ဗဟိုဘဏ်က ချေးငွေသတင်းပေးပို့ခြင်းဆိုင်ရာ လုပ်ငန်းလိုင်စင်ကို ၂၀၁၈ ခုနှစ် မေလ ၁၇ ရက်နေ့က ရရှိခဲ့ပါတယ်။

ရန်ကုန်၊ ဒီဇင်ဘာ ၁၂ – မြန်မာခရက်ဒစ်ဗျူရိုလီမိတက် (Myanmar Credit Bureau Ltd) ဟာ မြန်မာနိုင်ငံရဲ့ပထမဆုံးချေးငွေသတင်းအချက်အလက်ဌာန ထူထောင်ဖို့ အမေရိကန်အခြေစိုက် Equifax New Zealand Services and Solutions Limited နဲ့ Credit Bureau Software License, Installation & Consultancy and Support Agreements တွေကို ရန်ကုန်မြန်မာနိုင်ငံဘဏ်များအသင်း အဆောက်အအုံများရှိတဲ့ ဖမ့်ချုရစ်ရွှေစင်ခန်းမမှာ သဘောတူလက်မှတ်ရေးထိုးခဲ့ပါတယ်။

အဲသည်အခမ်းအနားမှာ မြန်မာနိုင်ငံတော်ဗဟိုဘဏ် ဒုတိယဥက္ကဋ္ဌ ဦးစိုးသိန်းက 'မြန်မာခရစ်ဒစ်ဗျူရိုလီမိတက်လုပ်ငန်း စတင်အကောင်အထည်ဖော်နိုင်ရေးအတွက် မြန်မာနိုင်ငံတော်ဗဟိုဘဏ်က ချေးငွေသတင်းပေးပို့ခြင်းဆိုင်ရာလုပ်ငန်းလိုင်စင်ကို ၂၀၁၈ ခုနှစ် မေလ ၁၇ ရက်နေ့က ရရှိခဲ့ပါတယ်၊ အဲဒီလုပ်ငန်းအတွက် သတင်းအချက်အလက်တွေကို စုဆောင်းရယူတာဟာ အဓိက ကျပါတယ်၊ ချေးငွေသတင်းပေးပို့ခြင်းဆိုင်ရာလုပ်ငန်းအောင်မြင်လာတာနဲ့အမျှ အက်စ်အမ်အီးချေးငွေကိစ္စတွေကို အလွယ်တကူလုပ်ဆောင်လာနိုင်ပါမယ်၊ လက်ရှိအပေါင်ထားပြီးမှ ချေးငွေရယူနိုင်တဲ့စနစ်ကို ပြောင်းလဲနိုင်မှာဖြစ်တယ်'လို့ ဆိုတယ်။

မြန်မာခရစ်ဒစ်ဗျူရိုလီမိတက်ဟာ မြန်မာနိုင်ငံဘဏ်များအသင်းရဲ့အသင်းဝင်ဘဏ်တွေနဲ့ တည်ထောင်ထားတဲ့ MB Investment Limited က ၆၀ ရာခိုင်နှုန်းပိုင်ဆိုင်ကာ မဟာဗျူဟာမိတ်ဖက်အဖြစ် စင်ကာပူနိုင်ငံက Asia Credit Bureau Holding Company က ၄၀ ရာခိုင်နှုန်းနဲ့ ဖွဲ့စည်းတည်ထောင်ထားပါတယ်။ Asia Credit Bureau Holding Company ဟာ အာဆီယံနိုင်ငံတွေဖြစ်တဲ့စင်ကာပူနိုင်ငံ (Credit Bureau Singapore)၊ မလေးရှားနိုင်ငံ (Credit Bureau Malaysia)၊ ကမ္ဘောဒီးယားနိုင်ငံ (Credit Bureau Cambodia)နဲ့ အင်ဒိုနီးရှားနိုင်ငံ (PT Kredit Biro Indonesia Jaya)တွေမှာ အဲသည်နိုင်ငံအသီးသီးရဲ့ဘဏ်များအသင်းနဲ့ ပူးပေါင်းကာ ချေးငွေသတင်းအချက်အလက်ဌာနတွေ တည်ထောင်ခဲ့တဲ့အတွေ့အကြုံကောင်းတွေကို အသုံးပြုပြီး မြန်မာနိုင်ငံရဲ့ပထမဆုံး မြန်မာခရစ်ဒစ်ဗျူရို (ချေးငွေသတင်းအချက်အလက်ဌာန)ကို နိုင်ငံတကာ စံနှုန်းနဲ့အညီ အကောင်အထည်ဖော်မှာ ဖြစ်တယ်။

သတ်မှတ်ထားတဲ့အချိန်ကာလအတွင်း အောင်မြင်အောင် အကောင်အထည် ဖော်နိုင်ရေးအတွက် လိုအပ်တဲ့ကျွမ်းကျင်ပြီး အတွေ့အကြုံရင့်ကျက်တဲ့လူ့စွမ်းအားအရင်းအမြစ်တွေကို ခန့်ထားဆောင်ရွက်ပြီးဖြစ်တယ်။ သဘောတူလက်မှတ်ရေးထိုးတဲ့နေ့ကနေ ကိုးလကနေ ၁၂ လအတွင်း ချေးငွေသတင်းပေးပို့ခြင်းဆိုင်ရာ ဝန်ဆောင်မှုတွေ စတင်မှာဖြစ်တယ်။

စတင်ဆောင်ရွက်တဲ့အချိန်က စပြီး တာဝန်သိမှု၊ တာဝန်ယူမှု အပြည့်ရှိတဲ့လူပုဂ္ဂိုလ်တစ်ဦးချင်း ဒါမှမဟုတ် အသေးစားနဲ့အလတ်စား စီးပွားရေးလုပ်ငန်းအတွက် ချေးငွေတွေကို လွယ်ကူ၊ လျှင်မြန်၊ သက်သာစွာနဲ့ ရရှိနိုင်တော့မှာဖြစ်တယ်။ ငွေချေးသူများဖြစ်တဲ့ ဘဏ်တွေကလည်း ပိုမိုကောင်းမွန်မှန်ကန်တဲ့ ချေးငွေဆုံးဖြတ်ချက်တွေကို အချိန်နဲ့တစ်ပြေးညီ ချနိုင်ကာ၊ ဆုံးရှုံးနိုင်မှုတွေကို ကာကွယ်နိုင်ရုံသာမက ဆက်သွယ်ဆောင်ရွက်သူတွေအတွက်လည်း ပိုမိုကောင်းမွန်တဲ့ ဝန်ဆောင်မှုတွေ ပေးနိုင်မှာဖြစ်ပါတယ်။ အဲဒါကြောင့် ပြည်တွင်းချေးငွေတွေ အလွယ်တကူရယူနိုင်ပြီး Access to Credit ပိုမိုကောင်းမွန်လာမှာဖြစ်တယ်။

မြန်မာနိုင်ငံတော်ဗဟိုဘဏ်၊ ဘဏ်လုပ်ငန်းကြီးကြပ်စစ်ဆေးရေးဌာနအ ဖွဲ့က်လည်း မြန်မာနိုင်ငံငွေရေးကြေးရေးကဏ္ဍရဲ့အခြေအနေတွေကို အချိန်နဲ့တစ်ပြေးညီ သတင်းအချက်အလက်တွေ ရယူနိုင်တဲ့အတွက် ပိုမိုကောင်းမွန်တဲ့ ကြီးကြပ်ခြင်းနဲ့ မူဝါဒချမှတ်တာတွေကို လုပ်ဆောင်နိုင်မှာဖြစ်တယ်။ **အောင်ထွန်းဦး**

ခုနှစ်နှစ်အတွင်း ရွှေစင်ကြွေးကျန် ၁၃,၀၀၀ ကျပ်သားကျော် နိုင်ငံတော်ရရန်ရှိ

နေပြည်တော်၊ ဒီဇင်ဘာ ၁၂ – ရွှေသတ္တုတူးဖော်တဲ့ကုမ္ပဏီအချို့ နိုင်ငံတော်ကို ရွှေစင်ပေးသွင်းဖို့ ကျန်ရှိနေတဲ့အတွက် ဘဏ္ဍာနှစ် ခုနစ်နှစ်အတွင်း နိုင်ငံတော်ကရရှိမယ့် ရွှေစင်ကြွေးကျန် ၁၃,၀၀၀ ကျပ်သားကျော်ရှိတယ်လို့ သယံဇာတနှင့် သဘာဝပတ်ဝန်းကျင်ထိန်းသိမ်းရေးဝန်ကြီးဌာန ဒုတိယဝန်ကြီး ဒေါက်တာရဲမြင့်ဆွေက ပြောပါတယ်။

ဒီဇင်ဘာလ ၁၁ ရက်နေ့က ပြုလုပ်ခဲ့တဲ့ ပြည်ထောင်စုလွှတ်တော်အစည်းအဝေးမှာ ပြည်ထောင်စုအစိုးရအဖွဲ့က ပေးပို့တဲ့ ၂၀၁၇–၂၀၁၈ ခုနှစ် ဘဏ္ဍာရေးနှစ် ဒုတိယ ခြောက်လပတ်အခွန်ကောက်ခံရရှိမှုအခြေအနေ အစီရင်ခံစာနဲ့ စပ်လျဉ်းပြီး ပြည်သူ့ငွေစာရင်းပူးပေါင်းကော်မတီရဲ့လေ့လာတွေ့ရှိချက်နဲ့ သဘောထားမှတ်ချက်အစီရင်ခံစာအပါအဝင် လွှတ်တော်ကိုယ်စားလှယ်တွေရဲ့ ဆွေးနွေးချက်တွေအပေါ် ပြန်လည်ရှင်းလင်းဆွေးနွေးရာမှာ အခုလို ပြောကြားခဲ့တာဖြစ်တယ်။

ဒုဝန်ကြီးက ပေးသွင်းရန်ရွှေစင် ၁၄၅၂၀.၂၄ ကျပ်သားနဲ့ ပတ်သက်ပြီး သည်ရွှေစင်တွေဟာ ၂၀၀၇–၂၀၀၈ ဘဏ္ဍာနှစ်မှ ၂၀၁၃–၂၀၁၄ ဘဏ္ဍာနှစ်အတွင်းက ပေါ်ပေါက်ခဲ့တဲ့ကြွေးကျန်များဖြစ်ပြီး သည်နှစ်နိုဝင်ဘာကုန်အထိ ၉၅၈.၁၉ ကျပ်သား စာရင်းရှင်းလင်းခဲ့ပြီး ဖြစ်တာကြောင့် ၁၃၅၆၃.၀၅ ကျပ်သား ကျန်ရှိနေတယ်လို့ ပြောကြားသွားပါတယ်။

ဒါ့အပြင် ဝန်ကြီးက 'ယင်းကြွေးကျန်များကို စာရင်းရှင်းလင်းပယ်ဖျက်ခြင်းနှင့် စောလျင်စွာ ရရှိနိုင်ရေးအတွက် တိုင်းဒေသကြီးပြည်နယ်များတွင် တရားမ လမ်းကြောင်းဖြင့် တရားစွဲဆိုရန် ဆောင်ရွက်လျက်ရှိပါတယ်' လို့လည်း ပြောကြားသွားပါတယ်။

လက်ရှိမှာလည်း ရွှေသတ္တုလုပ်ကွက်တွေဖြစ်တဲ့ အမျိုးသားကြီးပွားတိုးတက်ရေးကုမ္ပဏီ (လုပ်ကွက်–A)၊ ရွှေမိုးယံကုမ္ပဏီ (လုပ်ကွက်–B)နဲ့ အာရှကမ္ဘာမြေကုမ္ပဏီ (လုပ်ကွက်–D) တို့မှ နိုင်ငံတော်သို့ ပေးသွင်းရန် ရွှေစင်ပမာဏ ၇၂၇၀.၂၃၃၉ ပိဿာ ကျန်ရှိနေတယ်လို့ သိရပါတယ်။ သည်ရွှေကြွေးကျန်နဲ့ ပတ်သက်ပြီး ပြီးခဲ့တဲ့နှစ် မတ်လကုန်အထိ စာရင်းစစ်ချုပ်ရုံးမှ စာရင်းစစ်ဆေးပြီး ပေးသွင်းရန်ကျန်ရှိတဲ့ရွှေစင် စုစုပေါင်းမှာ ၅၄၅.၉၆၈၂၄ ပိဿာဖြစ်တယ်လို့ သိရပါတယ်။

သည်ကုမ္ပဏီသုံးခုကိုတော့ပြီးခဲ့တဲ့နှစ်နိုဝင်ဘာလကစပြီးရွှေသတ္တုလုပ်ငန်းများအားလုံးကိုဆိုင်းငံ့ထားတယ်လို့သိရပါတယ်။ **မာရီနိုင်**

ရွှေငွေ ပြန်တက်

ရန်ကုန်၊ ဒီဇင်ဘာ ၁၂ – ရွှေဈေးရော ငွေဈေးရော သည်ရက်ပိုင်း ပြန်တက်လာပါပြီ။

အရင်ဈေးလောက် ပြန်ဖြစ်လာတာပါ။ ရွှေဈေးက ကျပ် ၁၀၄၂,၀၀၀ အထိ ပြန်ဖြစ်လာပါတယ်။ ကမ္ဘာ့ဈေးလည်း ပြန်တက်လာပါတယ်။

ဒေါ်လာဈေးက ၁၅၇၈ ကျပ်အထိ ပြန်ဖြစ်လာပါတယ်။ ၁၀ ကျပ်လောက် ခုန်တက်လာတာပါ။ အရောင်းအဝယ်တွေလည်း ခပ်လှုပ်လှုပ်လေး ဖြစ်ရာကနေ ငြိမ်သွားပါတယ်။ ဈေးအပြောင်းအလဲဘာဖြစ်ဦးမလဲ ဆက်စောင့်ကြည့်နေကြတာကြောင့်ပါ။

ဈေးတွေဘယ်လို ဆက်ဖြစ်ဦးမလဲဆိုတော့ မှန်းရခက်သွားပြန်ပါပြီ။ တစ်နေ့ထဲမှာတင် အပြောင်းအလဲ တွေ ဖြစ်နေတာကြောင့်လည်းဖြစ်ပါတယ်။

အရောင်းအဝယ်တွေလည်း အေးသွားပါတယ်။

တုံတုံ

ရွှေဈေးနှုန်းနှင့် နိုင်ငံခြားငွေ လဲလှယ်နှုန်းထားများ

	၆-၁၂-၁၈	၇-၁၂-၁၈	၈-၁၂-၁၈	၉-၁၂-၁၈	၁၀-၁၂-၁၈	၁၁-၁၂-၁၈	၁၂-၁၂-၁၈
အကယ်ဒမီအခေါက်	၁,၀၂၅,၅၀၀	၁,၀၂၆,၅၀၀	၁,၀၂၈,၀၀၀	၁,၀၂၈,၀၀၀	၁၀၃၃,၅၀၀	၁၀၃၉,၅၀၀	၁၀၄၂,၀၀၀
ကမ္ဘာ့ရွှေတစ်အောင်စ(ဒေါ်လာ)	၁၂၃၆	၁၂၄၀	၁၂၄၈	၁၂၄၈	၁၂၄၇	၁၂၄၈	၁၂၄၄
အမေရိကန်(ဒေါ်လာ)	၁၅၅၅	၁၅၅၀	၁၅၅၀	၁၅၅၃	၁၅၅၆	၁၅၆၇	၁၅၇၈
ယူရို	၁၇၄၅	၁၇၅၀	၁၇၅၅	၁၇၅၅	၁၂၅၅	၁၇၆၆	၁၇၇၀
ထိုင်း(ဘတ်)	၄၇.၄၀	၄၇.၅၀	၄၇.၇၀	၄၇.၇၀	၄၇.၆၀	၄၈.၀၀	၄၈.၁၀
မလေးရှား(ရင်းဂစ်)	၃၇၀	၃၇၃	၃၇၃	၃၇၃	၃၇၀	၃၇၅	၃၇၅
စင်ကာပူ	၁၁၃၅	၁၁၄၀	၁၁၄၀	၁၁၄၀	၁၁၃၅	၁၁၄၂	၁၁၄၂
ဩစတြေးလျား	၁၁၂၀	၁၁၂၅	၁၁၂၅	၁၁၂၅	၁၁၂၀	၁၁၃၅	၁၁၃၅
ဂျပန်(ယန်း)	၁၃.၂၀	၁၃.၂၀	၁၃.၂၀	၁၃.၂၀	၁၃.၁၀	၁၃.၃၀	၁၃.၃၀
တရုတ် (ယွမ်)	၂၂၆	၂၂၆	၂၂၆	၂၂၆	၂၂၅	၂၂၇	၂၂၇
ရူပီး	၂၀.၃၀	၂၀.၃၀	၂၀.၃၀	၂၀.၃၀	၂၀.၅၀	၂၀.၇၅	၂၀.၇၅
ဗို့ကုန်စင်ငွေ	–	–	–	–	–	–	–

*ငွေဈေးများသည် ရောင်းဈေးများဖြစ်ပြီး တစ်ပတ်တာ အပိတ်ဈေးများဖြစ်ပါသည်။

www.free4readers.com

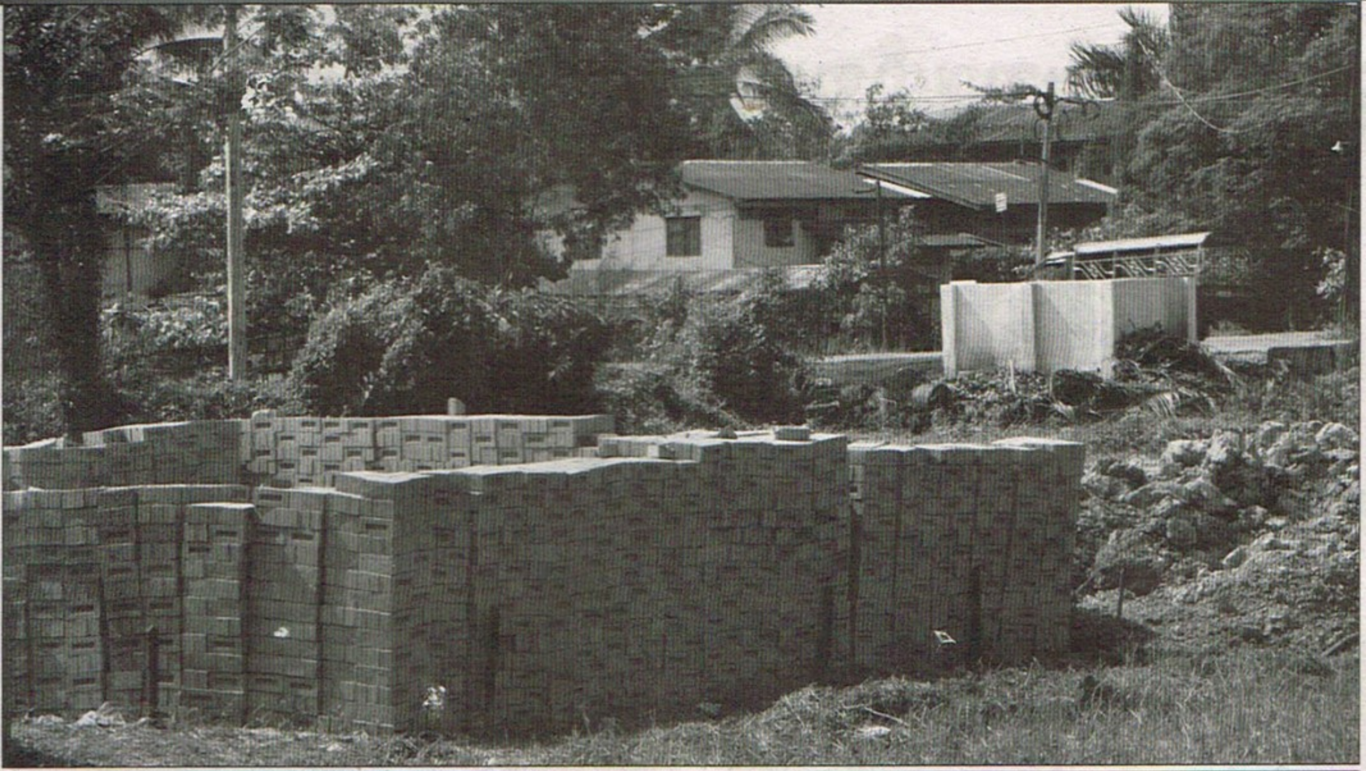

လှိုင်သာယာ၊ ရွှေပြည်သာ အပါအဝင် ဒဂုံလေးမြို့နယ်မှာ မြေကွက်တွေ အရောင်းအဝယ် ကောင်းနေပါတယ်။

ဆင်ခြေဖုံးမြို့နယ် မြေကွက်အချို့ အရောင်းအဝယ်ကောင်းနေ

ရန်ကုန်၊ ဒီဇင်ဘာ ၁၂– မြို့သစ်စီမံကိန်းတွေကြောင့် လှိုင်သာယာ၊ ရွှေပြည်သာ အပါအဝင် ဒဂုံလေးမြို့နယ်မှာ မြေကွက်တွေ အရောင်းအဝယ်ကောင်းနေပါတယ်။

စီမံကိန်းတွေနဲ့ နီးတဲ့ မြေကွက်တွေမှာဆိုရင် ဈေးတက်တာမျိုးမရှိပေမဲ့ ပုံမှန်ဈေးတွေနဲ့ အရောင်းအဝယ်လိုက်လာပါတယ်။ ရွှေပြည်သာ၊ လှိုင်သာယာမြေကွက်ဈေးတွေမှာ ၂၀၁၄ အမြင့်ပိုင်းဈေးနှုန်းတွေထက် ၃၀ ရာခိုင်နှုန်း၊ ၄၀ ရာခိုင်နှုန်းလောက် ကျခဲ့ပြီးတော့ လက်ရှိမှာအဲသည် ဈေးနှုန်းတွေနဲ့သာ အရောင်းအဝယ်က ပြန်လိုက် လာ တယ် လို့ သိ ရပါတယ်။

i Myanmar house.com မန်နေးဂျင်းဒါရိုက်တာဦးနေမင်းသူက 'ရန်ကုန်မြို့သစ်စီမံကိန်းတွေကြောင့် လှိုင်သာယာ၊ ရွှေပြည်သာဘက်မှာဆိုရင် မြေကွက်တွေ ဈေးကစားလာကြတယ်၊ လုပ်ငန်းရှင်တွေကလဲ ရင်းနှီးမြှုပ်နှံမှုလုပ်လာကြတယ်၊ သိန်းထောင်သောင်းမြေကွက်တွေတောင် အရောင်းအဝယ်က ပြန်လှုပ်ခတ်လာပါတယ်' လို့ ပြောပါတယ်။

အရောင်းအဝယ်ဈေးကွက်မှာဆိုရင် နိုဝင်ဘာလလယ်လောက်ကစပြီး အရောင်းအဝယ်ပြန်သွက်လာပြီး ဒီဇင်ဘာလပိုင်းမှာ အရောင်းအဝယ်ပိုကောင်းလာတာကို တွေ့ရပါတယ်။ အရောင်းအဝယ်ဈေးကွက်မှာ ပြီးခဲ့တဲ့နှစ်ကထက် ၁၅ ရာခိုင်နှုန်းလောက်အထိကို သိသိသာသာ တိုးတက်လာတာမျိုးရှိတယ်လို့ သိရပါတယ်။

ဒဂုံမြို့နယ် လေးမြို့နယ်ရဲ့ မြေဈေးကွက်အခြေအနေမှာဆိုရင်လည်း အတက်ဈေးအနည်းငယ်နဲ့ ပြန်ပြီးရောင်းအားကောင်းလာတာကို တွေ့ရပါတယ်။

အရောင်းသွက်လာ

ဒဂုံမြို့နယ်တွေဖြစ်တဲ့ တောင်ဒဂုံ၊ ဒဂုံဆိပ်ကမ်း၊ အရှေ့ဒဂုံတွေဘက်မှာဆိုရင် မြေကွက်တွေမှာ နိုဝင်ဘာလဆန်းက အရောင်းအဝယ်သွက်လာခဲ့ပါတယ်။

တောင်ဒဂုံမြေဈေးကွက်မှာဆိုရင် စက်မှုဇုန်တွေလုပ်ကိုင်လာတာကြောင့် စီမံကိန်းအနီး ၁၄၆ ရပ်ကွက်၊ ၁၄၉ ရပ်ကွက်၊ ၁၅၀ ရပ်ကွက်၊ ၁၅၁ ရပ်ကွက်၊ ၁၅၃ ရပ်ကွက်တွေမှာ ရောင်းကောင်းလာတယ်။ ဈေးနှုန်းတွေမှာ ဆိုရင်လည်း နဂို ကျပ် ၂၅ သိန်းကနေ သိန်း ၃၀၊ ၃၅ သိန်း၊ ၄၅ သိန်းလောက်အထိ ဈေးတက်လာခဲ့ပါတယ်။

ဒဂုံဆိပ်ကမ်းမြို့နယ်မှာဆိုရင် ဈေးပိုရပြီးတော့ ရောင်းကောင်းနေပါတယ်။ ဒဂုံဆိပ်ကမ်းမြို့နယ်ရဲ့ ၇၇ ရပ်ကွက်၊ ၇၈ ရပ်ကွက်၊ ၇၉ ရပ်ကွက်၊ ၈၀ ရပ်ကွက်တွေမှာဆိုရင် ရောင်းကောင်းနေပြီး လမ်းမတန်းအနီးပိုင်းက ပိုအရောင်းသွက်နေပါတယ်။ မြေကွက်ဈေးမှာ ပေ ၄၀x ပေ၆၀ မြေကွက်တွေကို နဂိုကျပ်သိန်း ၅၀ ကနေ သိန်း ၆၀၊ ၆၅ သိန်းအထိ တက်လာခဲ့ပါတယ်။

စီမံကိန်းတွေကြောင့်

ဒဂုံလေးမြို့နယ်ရဲ့ အိမ်ခြံမြေအကျိုးဆောင် ကိုအောင်သူရက 'ဒဂုံလေးမြို့နယ် မြေကွက်အရောင်းအဝယ်ဈေးကွက်မှာ နေထိုင်သူတွေ ဝယ်တာထက် ဈေးကစားသူတွေ ဝယ်ရောင်းနေတာတွေ ပိုများနေတယ်၊ မြေဈေးကွက်မှာ မြေဈေးက လှုပ်နေတယ်၊ မြေကွက်ဝယ်သူတွေမှာ စီမံကိန်းတွေကြောင့် ပိုဝယ်လာတာဖြစ်တယ်' လို့ ပြောပါတယ်။

အိမ်ခြံမြေဈေးကွက်အခြေအနေမှာဆိုရင် ပွင့်လင်းရာသီဖြစ်တဲ့ သီတင်းကျွတ်ပြီးကစပြီး အရောင်းအဝယ်ပြန်လည်လှုပ်ခတ်လာခဲ့ပြီးတော့ ဒေါ်လာဈေးကျလာတာတွေကြောင့်လည်းလူအများစုက ဘဏ်ထဲမှာ စုထားတဲ့ငွေတွေကို အိမ်ခြံမြေဈေးကွက်မှာ ရင်းနှီးမြှုပ်နှံလာတာကို တွေ့ရတယ်လို့ သိ ရ ပါတယ်။

မေသက်

ဘဏ်အရစ်ကျစနစ်ကြောင့် သိန်း ၂၀၀ ကနေ ၁၀၀၀ ကြား တိုက်ခန်းအချို့ အရောင်းအဝယ်ဖြစ်

ရန်ကုန်၊ ဒီဇင်ဘာ ၁၂– အရစ်ကျစနစ်နဲ့ ဝယ်ယူတာတွေကြောင့် ကျပ်သိန်း ၂၀၀ ကနေ သိန်း၁၀၀၀ ကြားရှိတဲ့ တိုက်ခန်းအချို့ နိုဝင်ဘာလကစပြီးတော့ အရောင်းထွက်နေတယ်လို့ shweproperty က သိရပါတယ်။

ရန်ကုန်မြို့ရဲ့ တိုက်ခန်းဈေးကွက်မှာ တန်ဖိုးသင့်တိုက်ခန်းတွေမှာ ဝယ်ယူမှုများနေပါတယ်။

'ပွင့်လင်းရာသီဖြစ်တဲ့ စက်တင်ဘာလကစပြီးတော့ တန်ဖိုးသင့်တိုက်ခန်းကို နေ့စဉ်နဲ့အမျှမေးကြ၊ ဝယ်ကြတယ်၊ သိန်း ၂၀၀ က ၆၀၀ လောက်က ပိုရောင်းကောင်းခဲ့တယ်၊ ဝယ်သူတွေမှာ ဆိုရင်လဲ ဈေးကစားဖို့ ဝယ်ယူသူတွေထက် နေထိုင်သူတွေပိုဝယ်ဖြစ်ကြတယ်' လို့ Shwe property ရဲ့ Founder &Director ဦးကောင်းသူဝင်းက ပြောပါတယ်။

အခုလို အရောင်းသွက်လာတာက အိမ်ခြံမြေကို ဝယ်ချင်ကြပေမဲ့ ဈေးကွက်ကျဆင်းဖို့ သုံး၊ လေးနှစ် စောင့် စားနေသူတွေက ဝယ်ယူလာကြတာကြောင့် ဖြစ်ပါတယ်။

'အရောင်းအဝယ်ပြန်ကောင်းလာတဲ့ အနေအထားကတော့ အဓိကကတော့ နိုင်ငံရဲ့ စီးပွားရေးအခြေကို အစိုးရကလဲ ဦးစားပေး လုပ်ကိုင်လာတာ တွေ့ရပါတယ်၊ ဒါကြောင့် စီးပွားရေးကောင်းလာရင် အိမ်ခြံမြေဈေးကွက်အခြေအနေက ကောင်းမွန်လာနိုင်တာကြောင့်လဲ ဖြစ်တယ်' လို့ i Myanmar house.com ရဲ့ မန်နေးဂျင်းဒါရိုက်တာဦးနေမင်းသူက ပြောပါတယ်။

အိမ်ခြံမြေဈေးကွက် ပြန်ကောင်းလာရခြင်းမှာ ဘဏ်တွေရဲ့ အိမ်ရာချေးငွေတွေနဲ့လည်း သက်ဆိုင်နေပါတယ်။ အိမ်ဝယ်သူတွေမှာ ငွေတစ်လုံးတစ်ခဲပေးစရာမလိုဘဲ အရစ်ကျစနစ်နဲ့ဝယ်သူတွေက ပိုများနေပါတယ်။ ဘဏ်တွေနဲ့ construction တွေနဲ့ ချိတ်ဆက်ပြီးတော့ ၃၀ ရာခိုင်နှုန်းပေးအရစ်ကျဝယ်လာနိုင်ကြတာကြောင့် ဝယ်သူပိုများလာပါတယ်။

'၂၀၁၈ အိမ်ခြံမြေဈေးကွက်မှာ သိသိသာသာ လှုပ်ခတ်ပြီး တိုက်ခန်းဝယ်သူတွေ များလာတယ်၊ နောက်ပိုင်းဆိုရင် ပိုကောင်းလာနိုင်တယ်၊ အရင်တုန်းက အိမ်ဝယ်မယ်ဆိုရင်ပိုင်ဆိုင်မှုပြရတယ်၊ ခုနောက်ပိုင်းမှာဆိုရင် ဘဏ်ချေးငွေစနစ်တွေလဲ ကောင်းမွန် လာတာကြောင့် အိမ်ခြံမြေဈေး ကွက်ပိုကောင်းလာနိုင်တယ်' လို့ ဦးမျိုးမင်းက ပြောပါတယ်။

မေသက်

မြို့တွင်းခြောက်မြို့နယ် အိမ်ခြံမြေ အငှား ပိုသွက်လာ

ရန်ကုန်၊ ဒီဇင်ဘာ ၁၂– မြို့တွင်းခြောက်မြို့နယ်ရဲ့ အိမ်ခြံမြေဈေးကွက်က အခုလပိုင်းမှာ အငှားပိုသွက်လာတယ်လို့ သိရပါတယ်။

မြို့တွင်းပိုင်းတိုက်ခန်းတွေမှာ အဆောင်စငှားတာတွေ၊ ရုံးခန်းတွေအတွက် ငှားတာတွေ ရှိပြီးတော့ တိုက်ခန်းဈေးနှုန်းတွေမှာ ကျပ်နှစ်သိန်းကစပြီးတော့ ငါးသိန်း၊ ရှစ်သိန်းလောက်အထိ ရှိပါတယ်။ မီနီကွန်ဒိုတွေမှာဆိုရင် ကျပ်၁၀ သိန်းအထက်မှာ ရှိပြီးတော့ အငှားအဖြစ်ဆုံးက ကျပ်ငါးသိန်းအောက် ပိုအငှားဖြစ်နေတယ်လို့ သိရပါတယ်။

တိုက်ခန်းအငှားပိုင်းမှာဆိုရင် မြို့တွင်းဇရိယာတွေဖြစ်တဲ့ ဗိုလ်တထောင်၊ ပုဇွန်တောင်၊ လမ်းမတော်၊ လသာ၊ ကျောက်တံတား၊ ပန်းဘဲတန်း စတဲ့ မြို့နယ်တွေမှာ [illegible]ဆောင်ငှားတာရော၊ တိုက်ခန်းရုံးခန်း အငှားတွေရော ဖြစ်နေပါတယ်။

'ဒီဇင်ဘာလအတွင်း တိုက်ခန်းအငှားပိုင်းမှာ တိုးတက်လာတာတွေ့ရပါတယ်၊ အဆောင်နေသူတွေက မြို့တွင်းမှာ ပိုများတယ်လေ၊ တချို့ဆိုရင် သူငယ်ချင်းတွေစုပြီး တိုက်ခန်းစုငှားနေကြတယ်၊ အောက်တိုဘာလလောက်ဆိုရင် အငှားပိုင်းမှာ အနည်းငယ်လျော့သွားတာမျိုးရှိတယ်၊ ဘာကြောင့်လဲဆိုရင် နယ်က တိုက်ခန်းစုငှားပြီးနေကြတာမှာဆိုရင် ကျောင်းသားတွေလဲရှိနေတော့ ကျောင်းပြန်တက်ရင် အခန်းအပ်ကြတာရှိတာကြောင့် အငှားပိုင်းမှာ အနည်းငယ်လျော့ကျခဲ့တယ်' လို့ အိမ်ခြံမြေအကျိုးဆောင် ဒေါ်ပြည့်က ပြောပါတယ်။

လက်ရှိမှာ ကျောင်းသားတွေဆိုရင်လည်း ကျောင်းတက် ပြန်ရောက်တာတွေကြောင့်လည်း အငှားပိုင်းပြန်ကောင်းလာခဲ့ပါတယ်။

အဆောင်စုငှားနေသူတွေမှာ အထပ်မြင့်တွေဖြစ်တဲ့ ဈေးနိမ့်တဲ့ နေရာတွေကိုငှားကြသလို ကုမ္ပဏီအငှားတွေမှာဆိုရင်လည်း အထပ်နိမ့်တွေကို ပိုစိတ်ဝင်စားငှားကြပါတယ်။

အရောင်းမှာဆိုရင်တော့ မြို့တွင်းတိုက်ခန်းတွေမှာ ဈေးများတာရယ်၊ တိုက်ခန်း၊ ကွန်ဒိုအသစ်ဆက်ထွက်တာမျိုးမရှိတာကြောင့် အရောင်းအဝယ်အေးနေပြီး အငှားသာပိုဖြစ်နေကြောင်း iMyanmar house. com မန်နေးဂျင်းဒါရိုက်တာ ဦးနေမင်းသူက ပြောပါတယ်။

မေသက်

www.free4readers.com

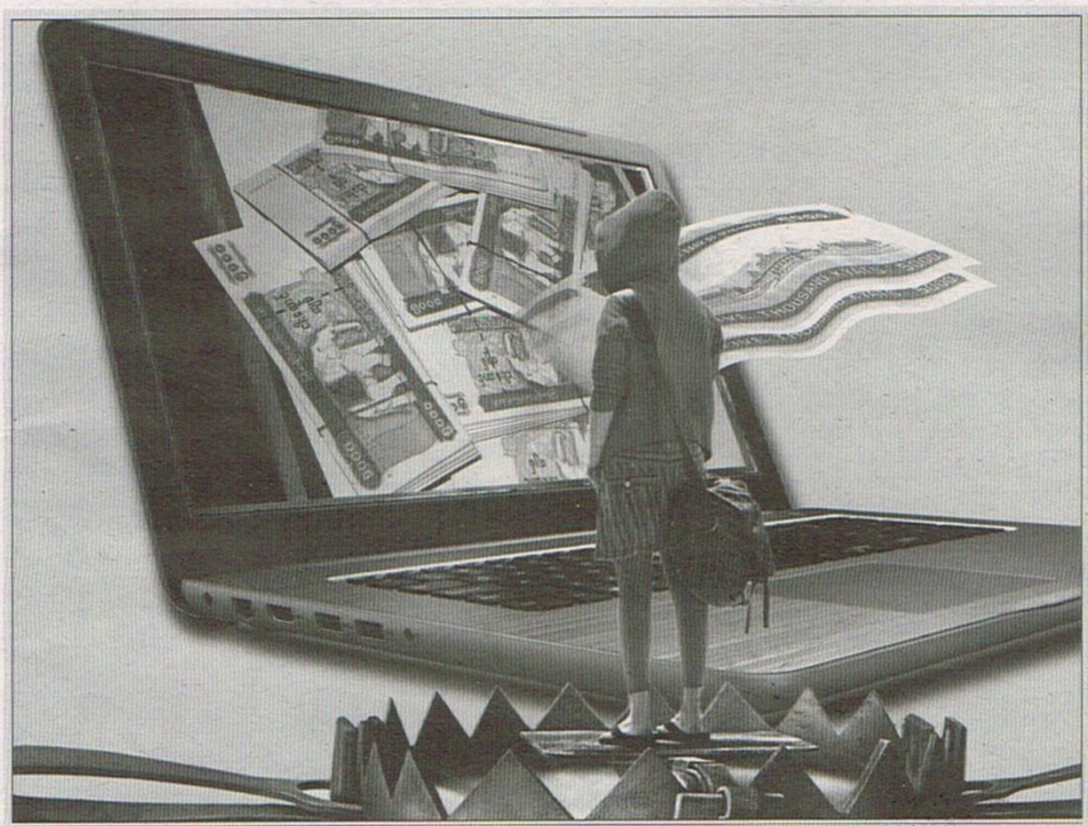

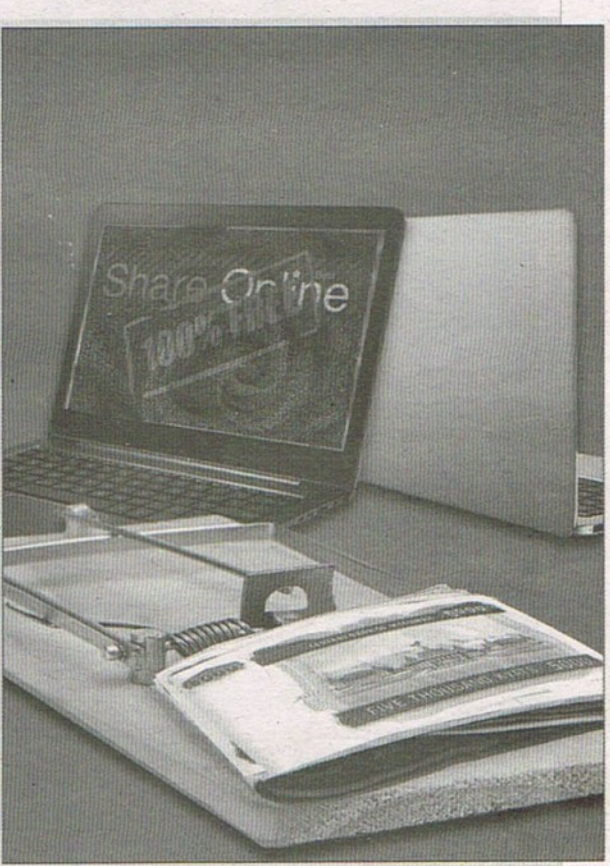

လုပ်ငန်းအကြောင်းပြပြီး ငွေကြေးထည့်ဝင်ဖို့ဆွယ်တဲ့ ပေ့ချ်တွေ ရှိသလို အတိုးနှုန်းအသေသတ်မှတ်ပြီး ရှယ်ယာရှင်တွေ ခေါ်ယူနေတာတွေလည်း ရှိပါတယ်။

မတ်လုံးများများပေးတိုင်း ယုံရဝံ့မလား၊ အွန်လိုင်းပေ့ချ်အချို့ သတိထား

ရန်ကုန်၊ ဒီဇင်ဘာ ၁၂ - သင့်ရဲ့ငွေတွေ ရက်ပိုင်းအတွင်း နှစ်ဆတိုးလိုပါသလား။ အရင်းနည်းနည်းနဲ့ အမြတ်များများရဖို့ သည့်ပေ့ချ်မှာ ရင်းနှီးမြှုပ်နှံလိုက်ပါ။

အဲသည်စာသားကတော့ လူမှုကွန်ရက်စာမျက်နှာပေါ်မှာ တွေ့မြင်နေရတဲ့ ငွေကြေးရင်းနှီးမြှုပ်နှံဖို့ ဆွဲဆောင်နေတဲ့ ပေ့ချ်တွေမှာ ရေးသားထားတာပါ။

အဲသည်ပေ့ချ်တွေက ခိုင်မာမှု ရှိမရှိဆိုတာတော့ ဘယ်သူမှ သေချာမပြောနိုင်ပါဘူး။ ဒါပေမဲ့ အဲသည်လို ရင်းနှီးမြှုပ်နှံဖို့ ဆွယ်နေတဲ့ ပို့စ်တွေရဲ့ အောက်မှာတော့ စိတ်ဝင်စားကြောင်း ရေးသားထားတဲ့ ကွန်မန့်တွေ ထောင်ချီတွေ့ရပါတယ်။

လုပ်ငန်းအကြောင်းပြပြီး ငွေကြေးထည့်ဝင်ဖို့ ဆွယ်တဲ့ ပေ့ချ်တွေ ရှိသလို အတိုးနှုန်းအသေသတ်မှတ်ပြီး ရှယ်ယာရှင်တွေ ခေါ်ယူနေတာတွေလည်း ရှိပါတယ်။

လုပ်ငန်းအကြောင်းပြပြီး ငွေကြေးထည့်ဝင်ဖို့မဲဆွယ်နေသူတွေရဲ့ လုပ်ငန်းလိုင်စင်၊ ကုမ္ပဏီလိုင်စင် ရှိမရှိဆိုတာ ပွင့်ပွင့်လင်းလင်းကြေညာထားတာ မဟုတ်သလို အတိုးနှုန်းအသေ သတ်မှတ်ပြီး ရှယ်ယာခေါ်တယ်ဆိုတာကလည်း တရားဝင်ခေါ်ယူခွင့်မရှိဘူးလို့ သိရပါတယ်။

အဲသည်လို လူမှုကွန်ရက် အသုံးပြုပြီး ငွေကြေးထည့်ဝင်ဖို့ စည်းရုံးတဲ့ ပေ့ချ်တစ်ခုကြောင့် ငွေကြေး သိန်းသောင်းချီပြီး လိမ်လည်ခံရတဲ့ အဖြစ်တွေလည်းရှိနေတဲ့အတွက် သတိထားဖို့ လိုတယ်လို့ လေ့လာသူတွေက ပြောပါတယ်။

အွန်လိုင်းပေါ်မှာ ရှယ်ယာခေါ်တဲ့ အလုပ်တွေက တချို့လည်း မှန်မှန်ကန်ကန် အပြင်မှာ တရားဝင်ကုမ္ပဏီ တစ်ခုအနေနဲ့ ရှိတာမျိုးလည်း ရှိပါတယ်။

တချို့ကျတော့ ရှယ်ယာခေါ်ခွင့်ရှိတဲ့ လုပ်ငန်းအမျိုးအစားမဟုတ်ဘဲ ရှယ်ယာခေါ်တာ၊ တချို့ကျတော့ ခေါ်ခွင့်ရှိတဲ့ ပမာဏထက်ပိုခေါ်တာတွေ ရှိတယ်။

MLM ဆန့်ကျင်ရေးလုပ်ကိုင်နေသူ ကိုဇင်ဇေလွင်က 'အဓိကကတော့ ရိုးရိုးရှယ်ယာ ခေါ်တယ်ဆိုတာထက် လုပ်ငန်းပြပြီး ငွေလှည့်ကစားကြတာ၊ ရှေ့မှာ ဖြစ်သွားတဲ့ ငွေသိန်းထောင်ချီ လိမ်လည်မှုဆိုတာအဲဒီလိုဖြစ်သွားတာ၊ ရှယ်ယာခေါ်ပြီးတော့ လုပ်ငန်းကို အောင်မြင်အောင် မလုပ်ဘဲနဲ့ ငွေတွေကို လှည့်လှည့်သုံးပြီး အတိုးပေးသွားတယ်ဆိုတာက အရမ်းအန္တရာယ်များပါတယ်' လို့ သုံးသပ်ပြောဆိုပါတယ်။

အတိုးနှုန်းများများပေးမယ်ဆိုပြီး လူမှုကွန်ရက်စာမျက်နှာကနေ ဆွဲဆောင်နေတဲ့ လုပ်ငန်းတွေကို ယုံကြည်ပြီး ငွေကြေးထည့်ဝင်မိတာကြောင့် ဆုံးရှုံးလိုက်ရသူတွေလည်း ရှိနေပါတယ်။

ဟုတ်ပါ့မလား

သူကပဲ ဆက်ပြီး 'လုပ်ငန်းတစ်ခုက တစ်လကို ၂၀ ရာခိုင်နှုန်း၊ ၃၀ ရာခိုင်နှုန်း အတိုးပေးဖို့ဆိုတာ မဖြစ်နိုင်ဘူး။ တကယ့်လုပ်ငန်းရဲ့ အမြတ်ပမာဏက အဲဒီလောက် ရှိချင်မှ ရှိမယ်၊ ရှိရင်တောင် သူတို့ပြောတဲ့ တစ်လကို ၂၀ တိုး၊ ၃၀ တိုးမရနိုင်ဘူး' လို့ ဆိုပါတယ်။

ငွေကြေးထည့်ဝင်မယ့်သူတွေ အနေနဲ့ ကိုယ်ထည့်ဝင်မယ့် လုပ်ငန်းက ခိုင်မာမှုရှိမရှိ စုံစမ်းဖို့လိုသလို ချုပ်မယ့်စာချုပ်တွေ ခိုင်မာမှုရှိလားဆိုတာ ဥပဒေပညာရှင်တွေနဲ့ ဆွေးနွေးသင့်တယ်လို့ ပြောပါတယ်။

လက်ရှိအွန်လိုင်းမှာ လုပ်ကိုင်နေတဲ့ ငွေကြေးလုပ်ငန်းတွေနဲ့ ပတ်သက်ပြီး တိကျတဲ့ဥပဒေ မရှိသေးတဲ့အပြင် စိစစ်ပေးမှုတွေလည်း မရှိသေးတာကြောင့် နစ်နာမှုဖြစ်လာရင် ဖြေရှင်းဖို့ ခက်ခဲနေဆဲ ဖြစ်ပါတယ်။

အတိုးနှုန်းများများပေးပြီး ရှယ်ယာခေါ်ယူတဲ့ လုပ်ငန်းကို နိုင်ငံတကာမှာ Ponzi Scheme စနစ်အဖြစ် သတ်မှတ်ထားပြီး Multi Level Marketing စနစ်နဲ့ မတူပါဘူး။

Ponzi Scheme ဆိုတဲ့ စနစ်က တစ်လကို အတိုးနှုန်း ၂၀ ရာခိုင်နှုန်းကနေ ၃၀ ရာခိုင်နှုန်း အထိ ပေးမယ်ဆိုပြီး လူတွေကို ငွေကြေးထည့်ဝင်လာအောင် မက်လုံးပေးခေါ်ယူတာ ဖြစ်ပါတယ်။

MLM နဲ့ ကွာခြားတာက ကြားထဲမှာ အဆင့်ဆင့်ခံစားခွင့်တွေ၊ လူခေါ်ပေးရတာတွေ မရှိဘဲ သူကိုယ်တိုင်ကပဲ အတိုးပြန်ပေးတာမျိုး ဖြစ်တယ်လို့ လေ့လာသူတွေရဲ့ ပြောဆိုမှုတွေအရ သိရပါတယ်။

မြန်မာနိုင်ငံမှာ နိုင်ငံခြားငွေကြေးအဖွဲ့အစည်းတွေနဲ့ ပတ်သက်ပြီး ဗဟိုဘဏ်ရဲ့ မှတ်ပုံတင် လက်မှတ်မရှိဘဲ ကိုယ်စားလှယ်ရုံးဖွင့်ခွင့် မရှိကြောင်း ဥပဒေမှာပါရှိပြီး ဖြစ်ပါတယ်။

အဲသည်လို ဗဟိုဘဏ်ရဲ့ ခွင့်ပြုချက်မပါရှိဘဲ ကိုယ်စားလှယ်ရုံးဖွင့်လှစ်ရင် ပြစ်မှုဆိုင်ရာ ဥပဒေပုဒ်မ ၁၃၆ ကို ချိုးဖောက်ရာရောက်ပြီး အနည်းဆုံး ထောင်ဒဏ် ငါးနှစ်ချမှတ်နိုင်ပါတယ်။ ဒဏ်ကြေးအဖြစ် ကျပ် သိန်း ၅၀၀ ပေးဆောင်ရမယ်လို့ သတ်မှတ်ထားပါတယ်။

ဆက်သွယ်ရေးကွန်ရက် အသုံးပြုပြီး လိမ်လည်မယ်ဆိုရင်တော့ ပြစ်မှုဆိုင်ရာ ဥပဒေပုဒ်မ(၆၆/ဂ)အရလည်း တရားစွဲဆိုနိုင်တယ်လို့ သိရပါတယ်။

ပြစ်မှုဆိုင်ရာ ဥပဒေပုဒ်မ(၆၆/ဂ) မှာဆက်သွယ်ရေးကွန်ရက်တစ်ခုကိုအသုံးပြုပြီး ငွေကြေးနဲ့ ပစ္စည်းတစ်ရပ်ရပ်ကို ခိုးယူတာ၊ လိမ်လည်တာ၊ အလွဲသုံးစားပြုတာ၊ ဒါမှမဟုတ် အကျိုးပျက်စီးစေတာ စတဲ့ ပြစ်မှုထင်ရှားရင် ကျူးလွန်သူကို သုံးနှစ်ထက်မပိုတဲ့ ထောင်ဒဏ်ဖြစ်ဖြစ်၊ ငွေဒဏ်ဖြစ်ဖြစ် နှစ်ခုလုံးချမှတ်နိုင်တယ်လို့ ဖော်ပြပါရှိပါတယ်။

အယုံမလွယ်ပါနဲ့

စားသုံးသူရေးရာ ဦးစီးဌာန ညွှန်ကြားရေးမှူး ဦးဆွေတင့်ကြူးက 'အများအားဖြင့် အွန်လိုင်းပေါ်က ခေါ်ယူတဲ့ ငွေကြေးလုပ်ငန်းတွေက ယုံကြည်စိတ်ချရမှု အားနည်းတယ်၊ ဖြစ်နိုင်ရင် အထောက်အထား ခိုင်ခိုင်မာမာရှိရဲ့လားဆိုတာ သိဖို့လိုတယ်၊ ရှိတယ်ဆိုရင်လဲ ဘယ်လိုခွင့်ပြုထားလဲဆိုတာသိဖို့လိုတယ်၊ အဓိကကတော့ အလွယ်တကူ မယုံစားဖို့လိုတယ်' လို့ ပြောပါတယ်။

သူကပဲဆက်ပြီး ငွေရေးကြေးရေး လုပ်ငန်းတွေမှာ အွန်လိုင်းက ခေါ်တာတွေကတော့ အများစုစိတ်ချရမှုနည်းပါတယ်။ ဗဟိုဘဏ်ကနေ ခွင့်ပြုပြီး လုပ်ကိုင်ခွင့်ပေးထားတဲ့ ဘဏ်လုပ်ငန်းတွေကို မဆိုလိုပါဘူး။

အွန်လိုင်းတစ်ခုတည်းကနေ အတိုးနှုန်း များများပေးမယ်ဆိုတိုင်း အလွယ်တကူ ယုံလို့မရပါဘူးလို့ ဆိုပါတယ်။

လက်ရှိမြန်မာနိုင်ငံမှာ တရားဝင် ရှယ်ယာ ရောင်းချခွင့်ရှိတဲ့ ကုမ္ပဏီတွေက ၂၀၁၇ ခုနှစ် ဇူလိုင် လ ၃၁ ရက်နေ့အထိ ၅၅ ခုသာရှိပါတယ်။

လူမှုကွန်ရက်မှာအတိုးနှုန်းများများ ပေးပြီး ရှယ်ယာခေါ်ယူတာတွေအပြင် Bitcoin ခေါ် ကွန်ပျူတာနည်းပညာကို အသုံးပြုပြီး ငွေကြေးလိုမျိုး အသုံးပြုရတဲ့ ကုတ်တစ်မျိုးကို ဝယ်၊ ရောင်းလုပ်ရာမှာ ရင်းနှီးမြှုပ်နှံဖို့ မက်လုံးပေးခေါ်ယူနေတာတွေလည်း ရှိပါတယ်။

အဲသည်လို ရင်းနှီးမြှုပ်နှံဖို့ မက်လုံးပေး ခေါ်ယူရာမှာ မြန်မာငွေ ကျပ် ၂၀,၀၀၀ ကနေ စတင်ခေါ်ယူတာ ဖြစ်ပြီး အများဆုံးကျပ် ၂၅၀,၀၀၀ အထိ ရင်းနှီးမြှုပ်နှံရမှာဖြစ်ပါတယ်။

ထည့်ဝင်တဲ့ ငွေကြေးပမာဏအလိုက် အတိုးနှုန်း တွက်ပေးတာဖြစ်ပြီး ၁၀ ရက်ကို တစ်ကြိမ် အမြတ်ငွေလွှဲပေးတယ်လို့ ဆိုပါတယ်။

လူမှုကွန်ရက် စာမျက်နှာပေါ်မှာ ပေ့ချ်တစ်ခုအဖြစ် ဖွင့်လှစ်ကာ ခေါ်ယူနေတာဖြစ်ပြီး သူ့ရဲ့ပေ့ချ်မှာ အမြတ်ငွေလွှဲပေးထားသူတွေရဲ့စာရင်းကို အားကျစရာ ဖြစ်အောင် တင်ပေးထားပါတယ်။

အဲသည်လို အမြတ်ငွေလွှဲထားတဲ့ သူတွေကို တင်ပေးထားပေမဲ့ လုပ်ငန်းနဲ့ပတ်သက်တဲ့ ခိုင်မာမှုကို မေးကြည့်တဲ့အခါမှာ အချက်အလက် တိတိကျကျ မပြနိုင်တာကို တွေ့ရပါတယ်။

လူမှုကွန်ရက်ပေါ်က မက်လုံးပေး ခေါ်ယူနေတဲ့ လုပ်ငန်းတွေနဲ့ ပတ်သက်ပြီး အစပိုင်းမှာ ငွေတိုးမှန်အောင်ပေးနေပေမဲ့ နောက်ပိုင်းငွေကြေးထည့်ဝင်သူမရှိရင် ခိုင်မာဖို့ မလွယ်ကူပါဘူး။

ရှယ်ယာကို အလွန်မြင့်တဲ့ အတိုးနှုန်းပေးပြီး ခေါ်နေမယ်ဆိုရင်တော့ ကိုယ့်ကို အတိုးနှုန်းပေးဖို့ သူက တစ်လကို ၄၀ ရာခိုင်နှုန်း၊ ၅၀ ရာခိုင်နှုန်းလောက် အမြတ်တကယ်ရနေရဲ့လားဆိုတာ သိဖို့ လိုပါတယ်။

စုပေါင်းရင်းနှီးငွေတန်ဖိုးကိုလည်း မပြောပြဘဲ ထည့်ဝင်သလောက်ငွေကို လက်ခံတာ၊ လုပ်ငန်းလည်ပတ်စရိတ် အရှုံးအမြတ်စာရင်းရှင်းတမ်းတွေကို သေချာချမပြတာ၊ ရှေ့နေတွေ ရှေ့မှာ မှတ်ကျောက်တင် အစစ်ခံနိုင်တဲ့ စာချုပ်စာတမ်းချုပ်ဆိုမှုမျိုး မလုပ်တာ၊ လုပ်နေတယ်ဆိုတဲ့ လုပ်ငန်းတွေ လည်ပတ်အား၊ ရောင်းအားတိုးတက်နှုန်းကလည်း ပေးထားတဲ့ အတိုးနှုန်းနဲ့ယှဉ်လိုက်ရင် သိသာလောက်အောင် မရှိတာ၊ လုပ်ငန်းတွေက အပြောနဲ့သာ မြတ်နေပြီး စားသုံးသူဈေးကွက်မှာ နေရာမရတာ စတာတွေ ဖြစ်နေရင်တော့ အဲသည်လုပ်ငန်းကို ယုံကြည်ပြီး ရင်းနှီးမြှုပ်နှံသူတွေ ဆုံးရှုံးဖို့ ရာခိုင်နှုန်း များနေတယ်လို့ လေ့လာသူတွေက သတိပေးပြောဆိုကြပါတယ်။

မေသော်တာမောင်

www.free4readers.com

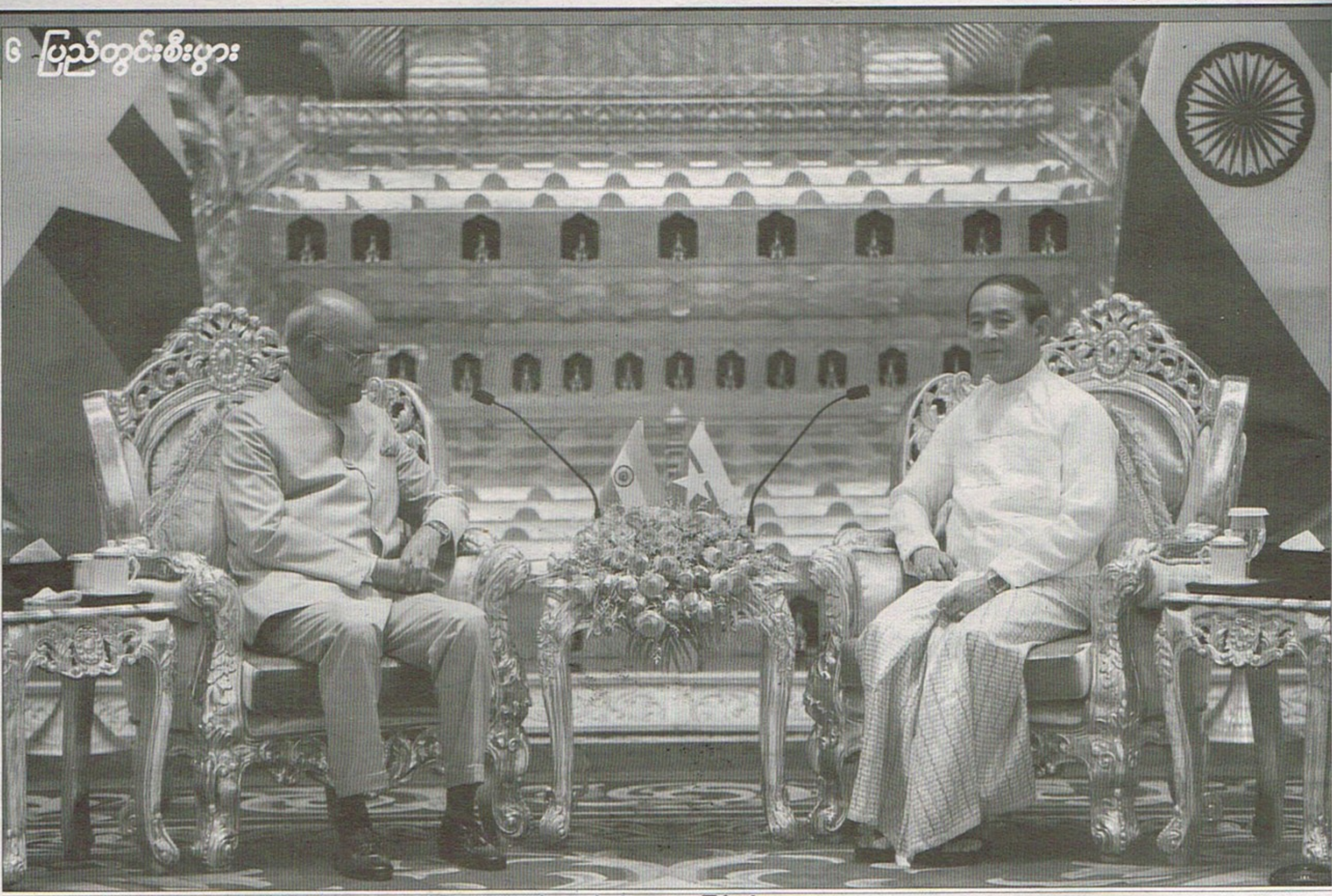

အိန္ဒိယသမ္မတရှရီရမ်နက်သ်ကိုဗင့်ဒ်နဲ့ သမ္မတဦးဝင်းမြင့်တို့ နှစ်နိုင်ငံကုန်သွယ်ရင်းနှီးမြှုပ်နှံမှုနဲ့ အကူအညီပေးရေးကိစ္စရပ်တွေ ဆွေးနွေးကြပါတယ်။

အိန္ဒိယအစိုးရနဲ့ ပြည်သူတွေ မြန်မာဘက်က ရပ်တည်နေဟု အိန္ဒိယသမ္မတ ပြော

နေပြည်တော်၊ဒီဇင်ဘာ ၁၂-အိန္ဒိယအစိုးရနဲ့ ပြည်သူတွေက မြန်မာဘက်က ရပ်တည်နေကြတယ်လို့ အိန္ဒိယသမ္မတက ပြောကြားပါတယ်။

သည်သဘောထားရပ်တည်ချက်တွေနဲ့အတူကုန်သွယ်မှုနဲ့ ရင်းနှီးမြှုပ်နှံမှုတိုးမြှင့်ရေးအပါအဝင် ကုလားတန်မြစ်ကြောင်းဘက်စုံစီမံကိန်းနဲ့ မြန်မာနိုင်ငံက ပဲမျိုးစုံတင်ပို့နိုင်ရေးအတွက် သီးသန့်ခွဲတမ်းကိုတာ (Quota) ခွင့်ပြုရေးကိစ္စတွေကို နေပြည်တော်တွေ့ဆုံမှုမှာ ထည့်သွင်းဆွေးနွေးခဲ့ကြပါတယ်။

သမ္မတဦးဝင်းမြင့်ရဲ့ဖိတ်ကြားချက်အရမြန်မာနိုင်ငံကို ပထမဆုံးတရားဝင်ချစ်ကြည်ရေးခရီးရောက်ရှိလာတဲ့အိန္ဒိယနိုင်ငံသမ္မတရှရီရမ်နက်သ်ကိုဗင့်ဒ်နဲ့ဇနီးရှရီမတီဆာဗီးတာကိုဗင့်ဒ်တို့ဟာ ဒီဇင်ဘာလ ၁၁ ရက်နေ့က နိုင်ငံတော်သမ္မတအိမ်တော်မှာ သမ္မတဦးဝင်းမြင့်နဲ့ တွေ့ဆုံခဲ့ကြတာဖြစ်ပါတယ်။

တွေ့ဆုံစဉ်မှာ နှစ်နိုင်ငံကုန်သွယ်မှုနှင့် ရင်းနှီးမြှုပ်နှံမှုတိုးမြှင့်ရေး၊ မြန်မာနိုင်ငံမှ ပဲမျိုးစုံတင်ပို့နိုင်ရေးအတွက် သီးသန့်ကိုတာ(Quota) ခွင့်ပြုရေး၊ စိုက်ပျိုးရေး၊ မွေးမြူရေးကဏ္ဍများအကူအညီပေးရေး၊ သတင်းအချက်အလက်နှင့် ဆက်သွယ်ရေးနည်းပညာကဏ္ဍဖွံ့ဖြိုးတိုးတက်ရေးစတဲ့ကိစ္စရပ်တွေကို ဆွေးနွေးခဲ့ကြပါတယ်။ ဒါ့အပြင် နေရောင်ခြည်စွမ်းအင်ကို ကျယ်ကျယ်ပြန့်ပြန့် သုံးစွဲနိုင်ရေး၊ ပြန်လည်ပြည့်ဖြိုးမြဲစွမ်းအင်ကဏ္ဍ ပူးပေါင်းဆောင်ရွက်ရေး၊ နယ်စပ်ဒေသပြည်သူများရဲ့ ဘဝလုံခြုံအေးချမ်းရေးနဲ့ တရားဥပဒေစိုးမိုးရေး၊ ဒေသတွင်းနဲ့ နိုင်ငံတကာမှာ အိမ်နီးချင်းကောင်း စိတ်ဓာတ်ဖြင့် အပြန်အလှန်ရိုင်းပင်းကူညီရေးတို့အတွက် အကူအညီပေးရေး၊ ကုလားတန်မြစ်ဘက်စုံစီမံကိန်း အောင်မြင်စွာ အကောင်အထည်ဖော်ရေး စတဲ့ကဏ္ဍတွေကိုလည်း ဆွေးနွေးခဲ့ကြတယ်လို့ သိရပါတယ်။

ရခိုင်အရေးနဲ့ပတ်သက်ပြီးတော့လည်း ရခိုင်ပြည်နယ်ဖွံ့ဖြိုးတိုးတက်ရေးနဲ့ နေရပ်စွန့်ခွာသူများ ပြန်လည်နေရာချထားရေးအတွက် အိန္ဒိယသမ္မတနိုင်ငံဘက်က ကူညီထောက်ပံ့ပေးနေမှုအခြေအနေတွေကို ဆွေးနွေးကြပါတယ်။ ရခိုင်အရေးမှာဆိုရင် နေရပ်စွန့်ခွာသွားသူတွေပြန်လည်နေရာချထားရေးအတွက်လည်း အိန္ဒိယဘက်က ထောက်ပံ့ပေးလျက်ရှိတဲ့ Prefabricated Houses အလုံး ၂၅၀ အနက် တည်ဆောက်ပြီးဖြစ်တဲ့ အိမ်အလုံး ၅၀ ကို PB Board ဖြင့် အိန္ဒိယသမ္မတနိုင်ငံကိုယ်စား သံအမတ်ကြီးက လူမှုဝန်ထမ်းကယ်ဆယ်ရေးနှင့် ပြန်လည်နေရာချထားရေးဝန်ကြီးဌာန၊ ပြည်ထောင်စုဝန်ကြီး ဒေါက်တာဝင်းမြတ်အေးဆီ လွှဲပြောင်းပေးအပ်ခဲ့တယ်လို့ သိရပါတယ်။

ဒါ့အပြင် နှစ်နိုင်ငံတွေ့ဆုံဆွေးနွေးမှုမှာ ငလျင်ဒဏ်ကြောင့် ပျက်စီးမှုဖြစ်ပေါ်ခဲ့တဲ့ ပုဂံဘုရားများပြုပြင်မွမ်းမံရေးမှာအကူအညီပေးနေတဲ့ကိစ္စ၊ နှစ်နိုင်ငံပြည်သူများ ပိုမိုရင်းနှီးချစ်ကြည်မှုနဲ့ ပူးပေါင်းဆောင်ရွက်မှု ခိုင်မြဲတိုးတက်စေရေး အိန္ဒိယနိုင်ငံသားခရီးသွားများအတွက် မြန်မာနိုင်ငံဘက်က ဆိုက်ရောက်ဗီဇာထုတ်ပေးခဲ့ခြင်းကိစ္စတွေကိုလည်း ဆွေးနွေးခဲ့ကြတယ်လို့ သိရပါတယ်။

ဒီဇင်ဘာလ ၁၁ ရက်နေ့ဂုဏ်ပြုညစာစားပွဲမှာလည်း အိန္ဒိယနိုင်ငံရဲ့ 'အရှေ့နှင့် ထိတွေ့ဆက်ဆံရေး' နှင့် 'အိမ်နီးချင်းဦးစားပေးရေး' ဆိုတဲ့မူဝါဒတွေအပေါ် အခြေခံပြီး နိုင်ငံခြားဆက်ဆံရေးကဏ္ဍမှာ မြန်မာနိုင်ငံကို ဦးစားပေးအဖြစ် သတ်မှတ်ပြီး ဆက်ဆံဆောင်ရွက်နေတဲ့အတွက် ကျေးဇူးတင်ရှိကြောင်းနဲ့မြန်မာနိုင်ငံဟာ အိန္ဒိယနိုင်ငံနဲ့ မဟာဗျူဟာမြောက် နီးကပ်တည်ရှိနေပြီး အိန္ဒိယနိုင်ငံနဲ့ အာဆီယံအကြား ကုန်းမြေပေါင်းကူးတံတားသဖွယ်တည်ရှိနေတဲ့အနေအထားကြောင့် အိန္ဒိယနိုင်ငံရဲ့'အရှေ့နှင့်ထိတွေ့ဆက်ဆံရေး' မူဝါဒနဲ့အပြန်အလှန်အထောက်အကူပြုစေမှာဖြစ်တယ်လို့ သမ္မတဦးဝင်းမြင့်က ပြောကြားပါတယ်။

အိန္ဒိယနိုင်ငံသမ္မတ ရှရီရမ်နက်သ်ကိုဗင့်ဒ်ကလည်း ဂုဏ်ပြုညစာစားပွဲမှာ မြန်မာနိုင်ငံရှိ ငြိမ်းချမ်းရေးလုပ်ငန်းစဉ်၊ အမျိုးသားပြန်လည်သင့်မြတ်ရေးနဲ့စီးပွားရေးပြန်လည်ကောင်းမွန်ရေးအတွက် ရင်ဆိုင်နေရတဲ့ စိန်ခေါ်မှုတွေကို အိန္ဒိယနိုင်ငံအနေနဲ့ သတိပြုမိကြောင်းနဲ့ အိန္ဒိယအစိုးရနဲ့ပြည်သူများက မြန်မာနိုင်ငံဘက်မှ ရပ်တည်နေကြကြောင်းပြောကြားခဲ့ပါတယ်။

ဒါ့အပြင် မြန်မာနိုင်ငံရဲ့ငြိမ်းချမ်းရေးလုပ်ငန်းစဉ်နဲ့ညီညွတ်ရေး ဆောင်ရွက်ခြင်းတွေကို အိန္ဒိယနိုင်ငံအနေနဲ့ အပြည့်အဝထောက်ခံကြောင်းနဲ့ အဆိုပါအချက်များဟာ မိမိတို့အားလုံးအတွက် အခြေခံအကျိုးစီးပွားများလည်းဖြစ်ပါကြောင်း၊ အဆိုပါအချက်များမရှိဘဲ အိန္ဒိယနိုင်ငံအနေဖြင့် မြန်မာနိုင်ငံနဲ့ထိစပ်နေတဲ့ အရှေ့မြောက်ဒေသရှိမိမိတို့ပြည်သူများဖွံ့ဖြိုးတိုးတက်ရေးနှင့်ချမ်းသာကြွယ်ဝရေးတို့ကို ဖော်ဆောင်နိုင်မည်မဟုတ်ကြောင်းလည်း ပြောကြားပါတယ်။

စာချွန်လွှာလက်မှတ်ထိုး

သမ္မတဦးဝင်းမြင့်နဲ့ အိန္ဒိယသမ္မတတို့ တွေ့ဆုံချိန်မှာ နားလည်မှုစာချွန်လွှာနှစ်ရပ် လက်မှတ်ရေးထိုးခဲ့ပါတယ်။

ပထမတစ်ခုကတော့ မြန်မာနိုင်ငံရှိ တရားသူကြီးများနဲ့ တရားရေးအရာရှိပေါင်း ဦးရေ ၄၀၀ ကို အိန္ဒိယနိုင်ငံရှိ တရားရေးဆိုင်ရာကဏ္ဍတွေကို လေ့လာနိုင်ဖို့ စေလွှတ်နိုင်ရေးနားလည်မှုစာချွန်လွှာဖြစ်ပါတယ်။ မြန်မာနိုင်ငံက တရားသူကြီးတွေနဲ့ တရားရေးအရာရှိတွေ အိန္ဒိယကိုစေလွှတ်ပြီး သင်တန်းပေးတာနဲ့ စွမ်းဆောင်ရည်မြှင့်တင်ခြင်းဆိုင်ရာ နားလည်မှုစာချွန်လွှာကို ပြည်ထောင်စုတရားသူကြီးချုပ်ရုံးနဲ့အိန္ဒိယနိုင်ငံ၊ အမျိုးသားတရားစီရင်ရေးအကယ်ဒမီတို့က လက်မှတ်ရေးထိုးခဲ့ကြတာဖြစ်ပါတယ်။

နားလည်မှုစာချွန်လွှာရဲ့သက်တမ်းက လက်မှတ်ရေးထိုးတဲ့နေ့ရက်ကနေ ငါးနှစ်ဖြစ်ပြီး မြန်မာနိုင်ငံမှ တရားသူကြီးများနဲ့ တရားရေးအရာရှိများကို အိန္ဒိယနိုင်ငံ၊ အမျိုးသားတရားစီရင်ရေးအကယ်ဒမီကို စေလွှတ်ပြီး တရားစီရင်ရေးဆိုင်ရာဘာသာရပ်များ၊ တရားမနှင့်ရာဇဝတ်ဥပဒေများ၊ လူ့အခွင့်အရေးဆိုင်ရာဥပဒေ၊ ဆေးပညာနှင့်ဥပဒေသိပ္ပံပညာ၊ ပတ်ဝန်းကျင်ထိန်းသိမ်းရေးဥပဒေ၊ ပစ္စည်းဆိုင်ရာဥပဒေနှင့် ပဋိညာဉ်ဥပဒေဆိုင်ရာများကို လေ့လာသင်ယူခွင့်ရရှိမှာဖြစ်ပါတယ်။ မြန်မာနိုင်ငံမှတရားသူကြီးများနဲ့ တရားရေးအရာရှိများကို စေလွှတ်ရာမှာ တစ်နှစ်လျှင် ဦးရေ ၈၀ အထိဖြစ်ပြီး တစ်ကြိမ်လျှင်ဦးရေ ၄၀ အထိ နှစ်ကြိမ်ခွဲကာ စေလွှတ်မှာဖြစ်ပါတယ်။ ငါးနှစ်ဖြစ်တဲ့အတွက် တရားသူကြီးများနဲ့ တရားရေးအရာရှိ စုစုပေါင်း ၄၀၀ ကို စွမ်းဆောင်ရည်မြှင့်တင်ပေးသွားနိုင်မှာဖြစ်တယ်လို့ ပြည်ထောင်စုတရားလွှတ်တော်ချုပ်ရုံးရဲ့ သတင်းထုတ်ပြန်ချက်အရသိရပါတယ်။

နောက်တစ်ခုကတော့ ၂၀၁၈ ခုနှစ်ကနေ ၂၀၂၁ ခုနှစ်အထိ ဆောင်ရွက်မယ့် အိန္ဒိယအစိုးရနဲ့မြန်မာအစိုးရတို့အကြား သိပ္ပံနှင့်နည်းပညာပူးပေါင်းရွက်မှုအစီအစဉ်နားလည်မှုစာချွန်လွှာကိုလည်း လက်မှတ်ရေးထိုးနိုင်ခဲ့ပါတယ်။ သည်စာချွန်လွှာကိုတော့ ပညာရေးဝန်ကြီးဌာနပြည်ထောင်စုဝန်ကြီး ဒေါက်တာမျိုးသိမ်းကြီးနဲ့အိန္ဒိယသမ္မတနိုင်ငံသံအမတ်ကြီးရှရီဗစ်ခရမ်မစ်ဆရီတို့က လက်မှတ်ရေးထိုးခဲ့ကြတာဖြစ်ပါတယ်။

မြန်မာနိုင်ငံကို ပထမဆုံးအကြိမ်ရောက်ရှိလာတဲ့ အိန္ဒိယသမ္မတရဲ့ မြန်မာနိုင်ငံခရီးစဉ်ဟာ ငါးရက်တာ ကြာမြင့်မှာ ဖြစ်ပါတယ်။ မာရီနိုင်

www.free4readers.com

ဒေါ်လာတွေ အလုံးအရင်းနဲ့ ဗဟိုဘဏ် ဝယ်တာ ဘာကြောင့်လဲ

ကျတဲ့အချိန်မှာ အကျသက်သာအောင် တက်တဲ့အချိန်မှာလဲ အတက်သက်သာအောင် ပြုလုပ်တာ ဖြစ်တယ်။

ရန်ကုန်၊ ဒီဇင်ဘာ ၁၂ – စမ်းချောင်းပဒုမ္မာလမ်းအတွင်းမှာရှိတဲ့ ရွှေမြို့တော် လက်ဖက်ရည်ဆိုင်မှာ အသက် ၆၀ တန်းအရွယ် ငယ်သူငယ်ချင်း သုံးယောက် လက်ဖက်ရည်သောက်ရင်း ငြင်းခုံနေကြပါတယ်။ အချိန်က မနက် ၈း၀၀ နာရီပါ။

အင်ဂျင်နီယာတစ်ဦးဖြစ်သူ ဦးနီက 'ဒေါ်လာဈေးတက်နေတုန်းကတော့ ဗဟိုဘဏ်ဆိုတာ ဘယ်ရောက်နေမှန်းမသိဘူး၊ အားလုံးက ဝိုင်းပြောကြ ပြုကြတော့မှ ဈေးကွက်ထဲ ရောင်းပေးတယ်၊ အခုကျရိပ်ပြရုံရှိသေး အူယားဖားယားနဲ့ ထဝယ်တယ်၊ ဝယ်တော့လဲ ဈေးက ၅၀ လောက် ပိုပေးပြီး ဝယ်တယ်၊ ၁.၅ ဘီလျံဆိုတာ နည်းတဲ့ငွေမှတ်လို့၊ ဘဏ်တွေက အချိန်ပိုင်းလေးအတွင်း ဘီလျံနဲ့ချီပြီး မြတ်သွားတယ်၊ ပြည်သူတွေက ခံဘက်ကပဲ၊ ရွှေဈေး၊ စက်သုံးဆီဈေး၊ ကုန်ဈေးနှုန်းတွေ ကျရမယ့်ဟာ မကျတော့ဘူး၊ ကိုယ်တွေက စီးပွားရေးမလုပ်တတ်တော့ ဘဏ်မှာပဲထားတာ၊ မြန်မာငွေကြေးတန်ဖိုးကျတာကိုတော့ လက်မခံဘူး' လို့ ပြောပါတယ်။

သူငယ်ချင်းဖြစ်သူ ဦးမြတ်အောင်ကတော့ လက်ဖက်ရည်တစ်ကျိုက်သောက်လိုက်ရင်း 'ကျဈေးနဲ့ ဆက်မကျအောင် ထွက်ဝယ်ပြီး ရောင်းသူဆက်မရောင်းနိုင်အောင် ဝယ်တာကမှ ဈေးထိန်းတာပါ၊ ဈေးချရောင်းနေတုန်း အမြင့်ဈေးဖွင့်ပြီး ဝယ်နေတာက ဈေးကိုမြှောက်ပေးသလိုဖြစ်သွားတယ်၊ တစ်ခုရှိတာက နိုင်ငံခြားပို့ကုန်အများကြီးမရှိပေမဲ့ ဆန်ကြမ်းတွေတော့ တင်ပို့နေတယ်၊ ဆန်ဈေးတွေကျရင်တော့ တောင်သူတွေအထိ ထိခိုက်နိုင်တာမျိုးတော့ရှိတယ်၊ ငွေကြေးဈေးကွက်ဆိုတော့လဲ နားမလည်ရင် မှန်းဆရခက်ခဲပါတယ်' လို့ ဆိုတယ်။

နောက် သူငယ်ချင်းတစ်ယောက်ဖြစ်တဲ့ ငွေကြေးဈေးကွက်လေ့လာသူ ဦးကျော်က 'ဒေါ်လာဈေး နည်းနည်းပြန်ကျတာကို ကျတယ်လို့ ပြောနေကြတာလား၊ ၂၀၀၈ ခုနှစ် မေလမှာ ဒေါ်လာဈေးဟာ ကျပ် ၁၃၅၀ အောက်မှာပဲရှိတယ်၊ အခု ခုနစ်လအတွင်းမှာ ဒေါ်လာဈေး တစ်ဒေါ်လာကို ၂၀၀ ကျော်အထိ မြင့်တက်ခဲ့တယ်၊ အခု နည်းနည်းလေး ဈေးပြန်ကျတာကို ကျတယ်လို့ ပြောနေကြတာလား၊ တစ်ဒေါ်လာကို ကျပ် ၁၀၀၀ အထိ ကျအောင် ချရမှာ၊ အခြားအဝေးကြီး မကြည့်နဲ့ အိမ်နီးချင်း ထိုင်းနိုင်ငံကိုပဲ ကြည့်ပါ၊ ၁၉၉၀ ခုနှစ်မှာ တစ်ဒေါ်လာကို ၂၅ ဘတ်ရှိတယ်၊ အခုလက်ရှိ တစ်ဒေါ်လာကို ၃၆ ဘတ်ဆိုတော့ နှစ်ပေါင်း ၂၈ နှစ်မှာ ထိုင်းနိုင်ငံရဲ့ ဒေါ်လာဈေးက ၁၁ ဘတ်ပဲတက်တယ်၊ သူတို့နိုင်ငံရဲ့ငွေတန်ဖိုးကို အရမ်းထိန်းကြတယ်၊ အဲဒီ ၁၉၉၀ တုန်းက အမေရိကန်တစ်ဒေါ်လာကို မြန်မာကျပ်ငွေ ၅၀ ပဲ ရှိတယ်၊ အခု ၁၅၈၀ ကျပ်ဆိုတော့ ၂၈ နှစ်အတွင်းမှာ မြန်မာငွေတန်ဖိုး ဘယ်လောက်အထိ ကျဆင်းသွားပြီလဲ' လို့ ညည်းညူတယ်။

ဦးနီကတော့ 'တော်တော်စိတ်မကောင်းဖြစ်မိတယ်၊ ဒီကိစ္စကိုကြောက်လဲ ကြောက်မိတယ်၊ တက်နေရင် လျှော့ရောင်း၊ ကျနေရင် တက်ဝယ်၊ ဖြေရှင်းနည်းကို လုံးဝသဘောမကျဘူး၊ ဒီလိုပဲ ဖြေရှင်းနေရင် ဒေါ်လာအရောင်းအဝယ်လုပ်သူတွေ ချမ်းသာပြီး ကျန်တဲ့သူ အလိုလို အကြွေးတင်တော့မယ်၊ အလိုက်သင့် စီးမျောပြီး အားနည်းချက်တွေကို ကိုယ့်မှာရှိတဲ့ အားသာချက်နဲ့ ခုခံချေဖျက်တဲ့နည်းနဲ့ ဖြေရှင်းဖို့ စဉ်းစားသင့်တယ်၊ အခုဟာက ပဲ့မပါတဲ့လှေကြီးလို ဖြစ်နေတယ်၊ ဝဲချာဝဲချာနဲ့ အစုန်မှာ မျောတာတောင် ကောင်းကောင်းရှေ့မရောက်ချင်ဘူး၊ ကျောက်ဆောင်မှာ ကန့်လန့်တင်မယ့်ကိန်း၊ လုပ်လိုက်ရင် ကျားရှေ့မှောက် လျက်လဲလဲနေကြတယ်၊ ဒီကိစ္စက ဒီတစ်ရက်နဲ့လဲပြောလို့ မကုန်နိုင်ဘူး၊ အလုပ်ချိန် လဲ နီးပြီ၊ သွားကြစို့' လို့ ပြောရင်း သူငယ်ချင်း သုံးယောက်ရဲ့ လက်ဖက်ရည်ဝိုင်းလေးကို ရုပ်သိမ်းလိုက်ကြပါတယ်။

၁.၅ ဘီလျံ

အဲသည်ကိစ္စနဲ့ပတ်သက်ပြီး ငွေကြေးဈေးကွက်ကျွမ်းကျင်သူ ဒေါက်တာ စိုးထွန်းကတော့ 'ပြင်ပမှာ အိတ်စပို့တာတွေရဲ့ဒေါ်လာဈေး ၁၅၀၀–၁၅၁၅ ကျပ် ဖြစ်နေချိန်မှာ ဗဟိုဘဏ်က တစ်ဒေါ်လာ ၁၅၇၀ လောက်နဲ့ သန်း ၃၀ (သိန်း ၃၀၀)ကို ပုဂ္ဂလိကဘဏ်တွေက ဝယ်ပေးတယ်၊ တစ်ဒေါ်လာကို ၄၀၊ ၅၀၊ ၆၀ ကျပ်အကွာနဲ့ ဝယ်ပေးတယ်၊ အရှုံးခံပြီးတော့ကို ဝယ်ပေးတယ်၊ ၅၀ ကျပ် × သန်း ၃၀= ကျပ်သန်း ၁၅၀၀ (၁.၅ ဘီလျံပါ)၊ ပုဂ္ဂလိကဘဏ်တချို့က အိတ်စပို့တာတွေဆီက ဒေါ်လာဈေးသက်သက်သာသာနဲ့ဝယ်ပြီး ဗဟိုဘဏ်ကို ပြန်သွင်းကြတာပေါ့၊ အင်း ဘယ်လိုပြောရမလဲ၊ တည်ငြိမ်မှုအတွက် လုပ်တယ်လို့ ယူဆရပါတယ်' လို့ ဆိုတယ်။

ပြီးခဲ့တဲ့ရက်ပိုင်းက ဒေါ်လာဈေးကျခဲ့တာဖြစ်ပြီး ဗဟိုဘဏ်ဟာ ဈေးကွက်ထဲက အမေရိကန်ဒေါ်လာသန်း ၃၀ ကျော်ဖိုး ဝယ်ယူပေးလိုက်တယ်ဆိုတဲ့သတင်း ထွက်ပေါ်ခဲ့ပါတယ်။ ပြီးခဲ့တဲ့ ဒီဇင်ဘာ ၄ ရက်နေ့က ဒေါ်လာဈေး ကျပ် ၁၅၀၀ အထိ ကျဆင်းခဲ့ပြီး သည်ကနေ့မှာတော့ ဒေါ်လာဈေးဟာ ကျပ် ၁၅၈၀ အထိ ပြန်လည်မြင့်တက်လာပါတယ်။ ဒေါ်လာဈေး ကျဆင်းတဲ့အချိန် ဗဟိုဘဏ်ရဲ့လုပ်ဆောင်ချက်ကို စီးပွားရေးအသိုင်းအဝန်းက မှန်ကန်တဲ့လုပ်ဆောင်ချက်ဖြစ်တယ်လို့ သုံးသပ်တာတွေရှိသလို ဒေါ်လာဈေး ဆက်လက်ကျဆင်းစေဖို့ မဝယ်သင့်ဘူးလို့ ဝေဖန်တာတွေလည်း ရှိနေပါတယ်။

လုပ်ရိုးလုပ်စဉ်

အဲသည်ကိစ္စနဲ့ပတ်သက်ပြီး မြန်မာနိုင်ငံတော်ဗဟိုဘဏ် ဒုတိယဥက္ကဋ္ဌ ဦးစိုးသိန်းက 'ဒါက Banking နဲ့ ပတ်သက်လို့ အော်ပရေးရှင်းတစ်ခုပါပဲ၊ မားကက်ထဲဝင်ပြီး ထိန်းသိမ်းတာပါ၊ မားကက်အင်တာဗင်းရှင်းလို့ခေါ်တယ်၊ ကျတဲ့အချိန်မှာ အကျသက်သာအောင် တက်တဲ့အချိန်မှာလဲ အတက်သက်သာအောင် ပြုလုပ်တာဖြစ်တယ်၊ ဒါဟာ ဗဟိုဘဏ်ရဲ့ လုပ်ရိုးလုပ်စဉ်လုပ်ငန်းတစ်ခုပဲဖြစ်တယ်' လို့ ပြောပါတယ်။

> "ငွေကြေးစနစ်တည်ငြိမ်အောင်လုပ်တာက အဓိကထားလိုက်တာ၊ အမြတ်က အဓိက မဟုတ်ဘူး"

သူက ဆက်ပြောရာမှာ ဗဟိုဘဏ်အနေနဲ့ ကိုယ့်ရဲ့အရန်ငွေကြေးတောင့်တင်းလာအောင် ဈေးကွက်ထဲမှာ ဝယ်ပြီး စုဆောင်းတာမျိုးလည်း ရှိတယ်။ ရှုထောင့်အမျိုးမျိုးက ကြည့်ရင်တော့ လုပ်ရမယ့် အော်ပရေးရှင်းတစ်ခုပါပဲ။ ဒါပေမဲ့ တိုင်မင်ကိုတော့ မသိဘူးပေါ့။ သည်အချိန်မှာ သည်လောက်ဝယ်သင့်သလား၊ မဝယ်သင့်ဘူးလားဆိုတာတော့ တစ်ယောက်နဲ့တစ်ယောက် ဆုံးဖြတ်တာချင်းတော့ မတူပါဘူး။ အဲသည်အချိန်က ဈေးနှုန်းအတက်အကျဟာ ပုံမှန်အခြေအနေဆိုရင်တော့ ဘာမှပြဿနာမရှိပါဘူး။ ဒါပေမဲ့ အဲသည်နေ့ တစ်နေ့တည်းကို ကြည့်ရင် ဈေးက အကျကြမ်းနေပါတယ်။ အဲသည်လို အကျကြမ်းတဲ့အချိန်မှာတော့ ဆုံးဖြတ်ချက်က မှန်ချင်လည်းမှန်တယ်လို့ ဆုံးဖြတ်တဲ့သူ ရှိချင်ရှိမယ်။ တချို့ကျတော့လည်း သည်လိုအချိန်မျိုးမှာ မဝယ်သင့်ဘူးဆိုတာမျိုးလည်း ရှိနိုင်ပါတယ်။ လူတွေရဲ့အမြင်က ကွဲပြားနိုင်ပါတယ်။

ဒါပေမဲ့ ကျွန်တော်ဆိုလိုတာက အများက မီဒီယာတွေမှာ ပြောနေကြသလို ဗဟိုဘဏ်က နံပါတ် (၁) အနေနဲ့ ဈေးကျမှာစိုးလို့ ဝယ်တယ်ဆိုတာ မဟုတ်ပါဘူး။ နောက်နံပါတ် (၂) အချက်က ဘဏ်တွေကို အကျိုးရှိအောင် တမင်တကာလုပ်ပေးတယ်ဆိုတဲ့ စွပ်စွဲချက်ကလည်း လုံးဝမမှန်ပါဘူး။ ဒါကိုတော့ ကျွန်တော်လုံးဝ ငြင်းလို့ ရတယ်။ သို့ပေမဲ့လို့ ဆုံးဖြတ်ချက်မှန်တယ်၊ မမှန်ဘူးဆိုတာက လုပ်တဲ့ဆုံးဖြတ်ချက်တိုင်းဟာ အမြဲမှန်ချင်မှ မှန်မယ်။ နောက်ပြီး မှန်တယ် မမှန်ဘူးဆိုတဲ့သုံးသပ်ချက်ဟာ ကြည့်တဲ့သူပေါ်မှာလည်း မူတည်တယ်။

သည်အော်ပရေးရှင်းတွေဟာ အခါအားလျော်စွာ လုပ်ရမှာပါ။ လုပ်တဲ့အခါမှာ ဆုံးဖြတ်ချက်တွေ ပိုကောင်းလာအောင် ဈေးကွက်ကို ပိုမြင်လာအောင်တော့ ကျွန်တော်တို့ဘက်ကလည်း ကြိုးစားရမယ်။ ဒါပေမဲ့ စွပ်စွဲထားသလို ကျမှာစိုးလို့ ကာတာတို့ သူများအကျိုးရှိအောင်လုပ်တာတို့ မဟုတ်ပါဘူး။ ဗဟိုဘဏ်ရဲ့ မိုးတစ်ဟာ အဓိက အမြတ်မဟုတ်ဘူး။ အမြတ်မဟုတ်ဘူးဆိုလို့ ဆုံးရှုံးသွားတာတွေ ဂရုမစိုက်ဘဲ အဟောသိကံလုပ်ဖို့လည်း မဟုတ်ဘူး။ ဥပမာ ဒီပို့စ်ဆစ်အော့ပရှင်းတွေ လုပ်နေတယ်။ ဒီပို့ဆစ်အော့ပရှင်းလုပ် တယ်ဆိုတာ ဘဏ်တွေမှာ အရှုံးသက်သာအောင်၊ ငွေဖောင်းပွမှု နည်းသွားအောင် လုပ်ရတာဖြစ်တယ်။ အဲဒါအတွက် အတိုးသပ်သပ်ပေးရတယ်။ ဒါတွေကိုလည်း နောက်ပိုင်း တိုးလုပ်သွားမှာပါ။ ဆိုလိုတာက ငွေကြေးစနစ်တည်ငြိမ်အောင် လုပ်တာက အဓိကထားလိုက်တာ၊ အမြတ်က အဓိက မဟုတ်ဘူးလို့ ဦးစိုးသိန်းက ပြောပါတယ်။

အောင်ထွန်းဦး

www.free4readers.com

ပြိုင်ပွဲက ရလာတဲ့ အကျိုးအမြတ်ကတော့ နောင်တပါပဲ

MasterChef Myanmar ပြိုင်ပွဲဝင် မအေးအေးသိန်းနှင့် တွေ့ဆုံခြင်း

ကျွန်မတို့အနေနဲ့က ပြိုင်ပွဲကိုပဲ အာရုံရှိတယ်။ သည်လိုတွေ ဖြစ်လာလိမ့်မယ်လို့လည်း မတွေးမိဘူး။

ရန်ကုန်၊ ဒီဇင်ဘာ ၁၂–စားဖိုမှူးဟင်းချက်ပြိုင်ပွဲ (MasterChef Myanmar) မှာ ပြိုင်ပွဲဝင် မအေးအေးသိန်းရဲ့ ပြောဆိုမှုတွေကို လူတွေက ဝေဖန်တာတွေအပြင် ဆဲဆိုတာတွေ အထိပါရှိလာပါတယ်။ အဲသည်လို ဝေဖန်ပြောဆိုမှုတွေကြောင့် လူမှုရေးထိခိုက်မှုတွေ ရှိလာတယ်လို့ သူက ဆိုတယ်။ တီဗီမျက်နှာပြင်ပေါ်က သူ့ရဲ့ပြောဆိုမှုတွေနဲ့ ပတ်သက်ပြီး တွေ့ဆုံ မေးမြန်းထားပါတယ်။ တချို့ကို ကောက်နုတ်ဖော်ပြပါတယ်။

မော်ဒန် ။ ။**သည်ပြိုင်ပွဲကို ဘာကြောင့် ဝင်ပြိုင်ဖြစ်တာလဲ။**

မအေးအေးသိန်း။ ။သည်ပြိုင်ပွဲကို ဝင်ပြိုင်ဖြစ်ခဲ့တဲ့အကြောင်းက အိမ်ကသားနဲ့ သမီးက အားပေးတယ်။ ပြီးတော့ သူငယ်ချင်းတွေကလည်း အားပေးတယ်။ သူများနိုင်ငံမှာလည်း အိမ်ရှင်မတွေချည်း ပြိုင်တဲ့ ပွဲဆိုပြီး ဝင်ပြိုင်လိုက်တာပါ။

မော်ဒန်။ ။**ပြိုင်ပွဲမှာ ဘယ်လိုတွေ တွေ့ကြုံခဲ့ရလဲ။**

မအေးအေးသိန်း။ ။သည်ပြိုင်ပွဲကို ပြိုင်တဲ့ အချိန်မှာ အတွေ့အကြုံတွေ အများကြီးရတယ်။ ပြီးတော့ တကယ်ကို မျှော်လင့် မထားတဲ့ အရာတွေ မထင်မှတ်ထားတာတွေ ဖြစ်ခဲ့ ကြုံခဲ့ရတယ်။

ငါးရှဉ့်ပြိုင်တဲ့ နေ့ဆိုရင် ပေးထားတဲ့ဘူးကို ဖွင့်လိုက်တဲ့အချိန် အရမ်းလန့်သွားတယ်။ အဲသည် အချိန်မှာ ကင်မရာတွေ ချက်ချင်းပဲ ထိုးချိန်ထားပြီးတော့ လန့်သွားတဲ့သူတွေကို ပြိုင်ပွဲကို ချက်ချင်းရပ်ပြီးတော့ အဲသည်လန့်တဲ့သူတွေကို ချက်ချင်း ခေါ်ထုတ်ပြီး အင်တာဗျူးတာ။

အဲသည်မှာ ကျွန်မတို့က ကြောက်နေတဲ့ အရှိန်ကလည်းရှိတော့ စိတ်ခံစားမှုက မရပ်ဘူးလေ။ ချက်ချင်းအင်တာဗျူးတော့ အီမိုးရှင်းရတာပေါ့။ အဲဒါတွေလည်း ကိုယ်က မသိဘူးလေ။ ကိုယ့်စိတ်ထဲမှာ ပြိုင်ပွဲမှာပဲ အာရုံရှိတာ။

သည်အစီအစဉ်ကို ရိုက်နေတဲ့ အချိန်မှာ မသိဘူး။ ပရိသတ်ကို လွှင့်တဲ့အချိန်ကျတော့ သူတို့က ကျွန်မတို့ကို မေးထားတဲ့ မေးခွန်းတွေရယ်၊ ကျွန်မတို့ရဲ့ အဖြေတွေကို သူတို့ရဲ့ အစီအစဉ် ပေါက်မြောက် အောင် edit တွေ လုပ်တယ်။ ဆွဲတယ် ပြတယ်။

နည်းနည်းရှေ့ပိုင်းမှာ ကျွန်မအတွက်တော့ သာမန်ကာလျှံကာ ပဲကြည့်ပြီးတော့ ကိုယ့်ကိုလုပ်ထားတာတွေကိုကြည့်ပြီး သဘောကျနေခဲ့တာ။ သည်အစီအစဉ်အောင်မြင်အောင် လုပ်တယ်ဆိုတာ နားလည်ပါတယ်။

ကျွန်မကို မေးတဲ့ မေးခွန်းတွေဆိုရင် ကျွန်မ ဖြေထားတယ်ဆိုတာ သူတို့ မေးလို့ ဖြေရတာ။ ကိုယ်သိကိုယ်တတ်ဆိုပြီး ဖြေတာမဟုတ်ပါဘူး။ သူတို့က ကိုယ့်ရဲ့စိတ်ခံစားမှုကို မေးတယ်။ သူတို့မေးတဲ့ အသံတော့ မပါဘူးလေ။

ကျွန်မတို့ ဘယ်လိုအင်တာဗျူး ဖြေရလဲဆိုတော့ သူတို့က စိတ်ခံစားမှုကိုလိုချင်တော့ ကျွန်မတို့လို အီမိုးရှင်းအရမ်းများတဲ့ သူတွေအတွက်ကျတော့ သူတို့အတွက် အများကြီး အထောက်အကူဖြစ်သွားတယ်။

မော်ဒန်။ ။**သည်ပြိုင်ပွဲ အစီအစဉ် အပေါ်မှာ ဘယ်လိုသုံးသပ်လဲ။**

မအေးအေးသိန်း။ ။ကျွန်မအနေနဲ့ဘဝမှာ ကိုယ့်ရဲ့ မိသားစုလေးနဲ့ ကိုယ့်သားသမီးလေးတွေနဲ့ ကိုယ့်မိသားစု အသိုင်းအဝိုင်းမှာ ပြုံ့ရပျိုးထောင်ရင်း သည်လိုပဲ သွားနေတဲ့ သူ ဆိုတော့ သည်လိုမျိုးတွေကိုလည်း မသိခဲ့ဘူး။

နဂိုက စိတ်ခံစားမှုလွယ်တယ်၊ ထိလွယ် ရှလွယ် ဖြစ်တယ်။ သည်မှာ ပြိုင်တော့လည်း စိတ်ရောလူရော နှစ်ပြီးပြိုင်တယ်။ အားလုံးကို ကိုယ့်စိတ်ထဲမှာ ရှိတဲ့ အတိုင်းပဲပြောခဲ့လုပ်ခဲ့တယ်။ MRTV4 က script တွေက နေမေးတဲ့ မေးခွန်းတွေကိုစိတ်ထဲမှာ ရှိတဲ့အတိုင်းပဲ ဖြေလိုက်တယ်။

ဒါပေမဲ့ အခု သည်အစီအစဉ်ကြီးကို ထုတ်လွှင့်တဲ့ အချိန်ကျတော့မှ သူတို့ ရိုက်ကွက်တွေ မေးခဲ့တဲ့ဟာတွေကို ထုတ်လွှင့်တဲ့ အခါမှာ အသုံးပြုတာတွေ အားလုံးက သူတို့ အစီအစဉ်အောင်မြင်အောင်အကွက်ကျကျစီစဉ်ပြီး လုပ်ခဲ့တယ်ဆိုတာ အခုမှ သိတယ်။

ကျွန်မတို့အနေနဲ့က ပြိုင်ပွဲကိုပဲ အာရုံရှိတယ်။ သည်လိုတွေဖြစ်လာလိမ့်မယ်လို့လည်း မတွေးမိဘူး။ သူတို့က TEAM Challenge မှာမေးတယ်။ သည်နေ့ ပြိုင်ပွဲမှာ ခေါင်းဆောင် လုပ်သွားတဲ့ သူ အပေါ်မှာ ဘယ်လို မြင်လဲလို့ မေးတယ်။ အဲသည် တော့ ကိုယ့်အမြင်ကိုစိတ်ရှိတဲ့ အတိုင်းဖြေတာပေါ့။

ကျွန်မတို့က မင်းသမီးတွေ လည်း မဟုတ်ဘူး၊ ရုပ်ရှင် ရိုက်တာ လည်းမဟုတ်တဲ့အတွက် ပရိသတ်ကိုချပြတဲ့ အခါ ပရိသတ်က ရုပ်ရှင်တကားကြည့်သလို ကြည့်မယ်လို့ မသိဘူး။

ပြိုင်ပွဲဆိုတော့ သူပြိုင်တယ်၊ ကိုယ်ပြိုင်တယ်၊ ဒီလောက်ပဲထင်ထားတာ။ Script တွေကလည်း အစ်မ အကုန်ပြော ပွင့်ပွင့်လင်းလင်းပြော၊ ဘယ်သူမှ မသိဘူး၊ အစ်မတို့ ပြောတဲ့ စကားတွေကို ဘယ်သူမှ မသိဘူးဆိုပြီး ပြောခိုင်းတယ်။

အင်တာဗျူးဖြေတော့လည်း အုပ်စုလိုက်ဖြေရတာ မဟုတ်ဘူး။ အလုံပိတ်ထားတဲ့ အခန်းထဲမှာ ဖြေရတာ။ တစ်ယောက်နဲ့ တစ်ယောက် မေးတာတွေက မတူဘူး။ အစတော့ ထွက်လာရင် ဘာမေးလဲဆိုပြီး ပြောဖြစ်သေးတယ်။

နောက်ပိုင်းကျတော့ သူတို့ရဲ့ လုပ်ရိုးလုပ်စဉ်ပဲဆိုပြီးတော့ မပြောဖြစ်ကြတော့ဘူး။ ပြောထားတာတွေကလည်း အများကြီး၊ စနောက်ပြီး ပြောထားတာတွေလည်း ပါတယ်။

ပြီးခဲ့တဲ့အပတ်မှာဆိုရင် တိုင်းရင်းသားဟင်းချက်ရမယ်ဆိုတော့ ကိုယ်ကလည်း တိုင်းရင်းသားဆိုတော့ပျော်သွားတာပေါ့။ ဒါပေမဲ့ အဲသည်နေ့ အစီအစဉ်မှာ တစ်ယောက်ပဲ save မယ်ဆိုတာ ကိုယ်က မသိဘူးလေ။

အပြင်မှာ တခြားတစ်ယောက်နဲ့ အတူတူ အကြီးအကျယ် ပေါက်ကွဲနေကြတာပေါ့၊ ကြိုးစားခဲ့ပြီး သည်လို ဖြစ်သွားတယ်ဆိုတော့ ပြောဆို ပေါက်ကွဲနေတဲ့အချိန်မှာ ချက်ချင်းပဲ အင်တာဗျူးတယ်။

ဗျူးတဲ့ အချိန်ကလည်း ကျွန်မ အရမ်းခံစား ဒေါသထွက်နေတဲ့ အချိန်မှာဆိုတော့ ဘာကိုမှမထိန်းနိုင်ဘူး။ အဲသည်အချိန်မှာ Script တွေက ကျွန်မအကြောင်းကို သိနေပြီလေ။ နည်းနည်းလေး ဆွလိုက်တာနဲ့ အထိမခံဘူးဆိုတော့ မေးတဲ့ အချိန်မှာစိတ်က အရမ်းဖိစီးနေတော့ စိတ်ထဲရှိတာတွေ အကုန်ပြောလိုက်တယ်။ ပြီးတော့ ကျွန်မက မျက်လုံး အာရုံကြော မကောင်းဘူး။ အာရုံ အရမ်းစိုက်ရတယ်၊ ဒိုင်တွေ ကောမန့်ပေးရင် မျက်လုံးတွေ အရမ်းခတ်ပြီး မှိတ် ကျမသွားအောင် အရမ်း အာရုံစိုက်ရတော့ အရမ်းကို စိတ်ဖိစီးမှုတွေ ရှိခဲ့ပါတယ်။ စိတ်ရော၊ လူရောအရမ်းကို ပင်ပန်းခဲ့ရပါတယ်။

> မေးတဲ့အချိန်မှာ စိတ်က အရမ်း ဖိစီးနေတော့ စိတ်ထဲရှိတာတွေ အကုန်ပြောလိုက်တယ်။

နောက်ကွယ်မှာဖြစ်တဲ့ပြဿနာတွေကများတော့ စိတ်ဖိစီးမှုတွေ အရမ်းများခဲ့ရတယ်။ အဲသည် အချိန်မှာအင်တာဗျူးဖြေရတယ် ဆိုတော့ မေးသမျှမေးခွန်းတွေကို ကိုယ့်အိမ်က မိသားစုတွေကို ပြန်ပြောသလို အကုန်ပြောလိုက်တယ်။

ပြိုင်ပွဲကို ပြိုင်ပေမဲ့ သူတို့ရဲ့ အစီအစဉ် ပေါက်မြောက်အောင်အဓိကဦးတည်ပြီး လုပ်တာပါ။ အခုဆိုကျွန်မ အတွက် အရမ်းထိခိုက်ရတာပါ။

သူငယ်ချင်းတွေက ကျွန်မကို တရားစွဲဖို့ ပြောပါတယ်။ လူတစ်ယောက်ရဲ့ဂုဏ်သိက္ခာကို ချနင်းပြီး သည်လို လုပ်လိုက်တာပါ။ တကယ်ဆိုမပြလို့ရတဲ့ အခန်းတွေအများကြီး

Osotspa အချိုရည်စက်ရုံသစ် စတင်တည်ဆောက်

ရန်ကုန်၊ ဒီဇင်ဘာ ၁၁–ထိုင်းနိုင်ငံအခြေစိုက် စားသုံးသူထုတ်ကုန်ထုတ်လုပ်ဖြန့်ချိရေးလုပ်ငန်းဖြစ်တဲ့ Osotspa အများပိုင်ကုမ္ပဏီလီမိတက် (Osotspa Public Company Limited) နဲ့ ပြည်တွင်း သောက်ရေသန့်နဲ့ အချိုရည်လုပ်ငန်းဖြစ်တဲ့ လွယ်ဟိန်းကုမ္ပဏီလီမိတက်တို့ ပူးပေါင်းပြီး Osotspa အချိုရည်စက်ရုံသစ်ကို ရန်ကုန်သီလဝါအထူးစီးပွားရေးဇုန်မှာ စတင်တည်ဆောက်မှာဖြစ်တယ်လို့ သိရတယ်။

Osotspa Public Company Limited ရဲ့အမှုဆောင်အရာရှိဖြစ်သူ Mrs. Wannipa Bhakdibutr က 'နှစ်စဉ်တိုးတက်မှုနှုန်းမြင့်တက်လာတဲ့ မြန်မာနိုင်ငံရဲ့ လက်လီကဏ္ဍရဲ့ အရှိန်အဟုန်ကြောင့် အခုလိုပြည်တွင်းဈေးကွက်အတွင်းကို ဝင်ရောက်လာတာ ဖြစ်တယ်။ လွယ်ဟိန်းကုမ္ပဏီနဲ့ အကျိုးတူပူးပေါင်းပြီး ပြည်တွင်းမှာ ပထမဆုံးတည်ဆောက်မယ့် စက်ရုံလဲ ဖြစ်တယ်' လို့ ပြောပါတယ်။

Osotspa အနေနဲ့ မြန်မာ၊ လာအို၊ ကမ္ဘောဒီးယား၊ ဗီယက်နမ်နဲ့ အင်ဒိုနီးရှားစတဲ့ နိုင်ငံတွေမှာ ရင်းနှီးမြှုပ်နှံမှုပိုမိုတိုးချဲ့ဆောင်ရွက်သွားဖို့ မဟာဗျူဟာ ချမှတ်ထားပြီးဖြစ်တယ်။

အဲသည် အချိုရည်စက်ရုံဟာ သီလဝါအထူးစီးပွားရေးဇုန် (Zone B) မှာ တည်ရှိပြီး ခန့်မှန်းခြေ ၁၃၂,၀၀၀ စတုရန်းမီတာ ကျယ်ဝန်းပါတယ်။ Osotspa PCL ဘက်က ၈၅ ရာခိုင်နှုန်းနဲ့ လွယ်ဟိန်းကုမ္ပဏီဘက်က ၁၅ ရာခိုင်နှုန်းရှယ်ယာအသီးသီးပါရှိတဲ့ ဖက်စပ်ကုမ္ပဏီဖြစ်တဲ့ Osotspa Myanmar ကုမ္ပဏီလီမိတက်က ဦးစီးဆောင်ရွက်မှာ ဖြစ်တယ်။ အဲသည် ပရောဂျက်မှာ ဘတ်ငွေ ၂၄၀၀ မီလျံ ရင်းနှီးမြှုပ်နှံပါတယ်။ အဲသည်စက်ရုံသစ်ကို ၂၀၁၉ ခုနှစ်ကုန်ပိုင်းမှာ တည်ဆောက်ပြီးစီးကာ စတင်လည်ပတ်နိုင်မှာဖြစ်တယ်လို့ ခန့်မှန်းထားပါတယ်။

ထိုင်းနိုင်ငံအခြေစိုက် Osotspa ကို ၁၈၉၁ ခုနှစ်မှာ စတင်တည်ထောင်ပါတယ်။

Osotspa ဟာပြည်တွင်းကုန်ထုတ်လုပ်ငန်းနဲ့ ဖြန့်ချိရေးလုပ်ငန်းတွေအပြင် အချိုရည်ဖြန့်ချိရေးလုပ်ငန်းတွေကို နိုင်ငံပေါင်း ၂၅ နိုင်ငံမှာ လုပ်ဆောင်နေတာ ဖြစ်ပါတယ်။

အောင်ထွန်းဦး

www.free4readers.com

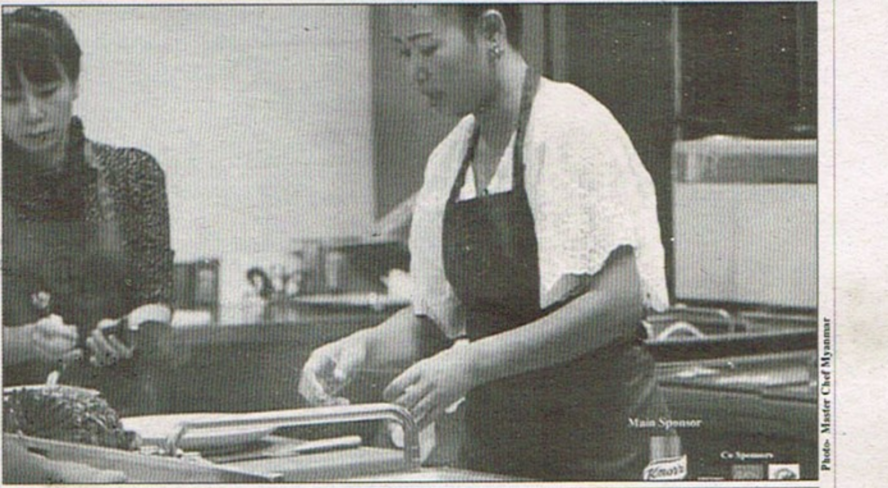

Photo- Master Chef Myanmar

စားဖိုမှူးပြိုင်ပွဲအတွက် ပြင်ဆင် ချက်ပြုတ်နေစဉ်။

ရှိတယ်။ သူတို့က လူစိတ်ဝင်စားအောင် လုပ်တာမှန်ပေမဲ့ ကျွန်မအတွက် ထိခိုက်မှုတွေရှိနိုင်တယ်ဆိုတာထည့်ပြီး တွေးပေးသင့်တယ်။

မော်ဒန်။ ။တီဗီကနေလာတဲ့ ပြိုင်ပွဲထုတ်လွှင့်မှုကြောင့် ဘယ်လို ထိခိုက်မှုတွေ ရှိလဲ။

မအေးအေးသိန်း။ ။အခုလိုမျိုး ပရိသတ်ကိုချပြလိုက်တဲ့အချိန်မှာ ကျွန်မကို အသုံးချလိုက်တာက ကျွန်မတို့အပေါ်မှာ အများကြီး ရိုက်ခတ်ပြီး နစ်နာခဲ့တယ်ဆိုတာ သိစေချင်ပါတယ်။

သူတို့ အစီအစဉ်အောင်မြင်ဖို့ ကျွန်မကိုအသုံးချပြီးတော့ သည်လိုတွေ လုပ်လိုက်တဲ့ အပေါ်မှာအရမ်းထိခိုက်မိပါတယ်။ အဆဲခံရတယ်။ အပြောခံရတယ်။ ကျွန်မမိသားစုအပေါ်မှာ ရိုက်ခတ်လာတော့ အရမ်းကို ခံစားရတယ်။ ဖြစ်ခါစကဆို ကျွန်မ အိပ်ရာထဲလဲတဲ့အထိပါ ဖြစ်ခဲ့ရတယ်။

သည်လိုမျိုးတွေ လိုချင်တဲ့ အပိုင်းကိုဖြတ်ပြီး လုပ်လိုက်တော့ ကျွန်မတို့အတွက် အရမ်းနစ်နာတယ်။

မော်ဒန်။ ။ကိုယ်က မိခင်တစ်ယောက်ဖြစ်နေတော့ကလေးတွေကိုရော သည်ကိစ္စအတွက် ဘယ်လိုအားပေးထားသလဲ။

မအေးအေးသိန်း။ ။ကလေးတွေရဲ့ စိတ်ကိုတော့ မြှင့်တင်ပေးရတယ်။ သားသမီးတွေကို ဆုံးမတာတော့ အမှန်တရားကိုပဲပြောပြထားတယ်။ မေမေ့ဘက်ကမှန်တယ်ဆိုတဲ့ အကြောင်းပြောထားတယ်။ ကိုယ့်သားသမီးလေးတွေအပြောခံရတော့စိတ်ထဲမကောင်းဘူး။ ဒါပေမဲ့ ကျွန်မ ကလေးတွေရှေ့မှာမငိုဘူး။ သည်ကိစ္စတွေပေးမသိဘူး။ အိမ်မှာပျော်ပျော်ပဲနေတယ်။ ကိုယ်ကတော့ ခံစားရတယ်။ ကျွန်မတို့အိမ်မှာ အဲသည် အကြောင်းအရာကို မဆွေးနွေးဘူး။ အဲသည်ကိစ္စတွေကို အိမ်ထဲကို အဝင်မခံဘူး။

မော်ဒန်။ ။ဝေဖန်ဆဲဆိုတဲ့ သူတွေကိုရော ဘယ်လို တုံ့ပြန်ဖို့ ရှိလဲ။

မအေးအေးသိန်း။ ။ဘယ်လိုမျိုးမှ မတုံ့ပြန်ပါဘူး။ အဲသည် အပေါ်မှာလည်းစိတ်မဆိုးတော့ဘူး။ လူဆိုတာကိုယ်ထင်ရာကိုပြောကြတာပဲလေ။ ပထမပိုင်းတုန်းကတော့ ရိုက်ကွင်းနောက်မှာ ဖြစ်တာလေးတွေပြောသေးတယ်။ အခုနောက်ပိုင်းတော့ မပြောတော့ဘူး၊ ဖြစ်တာလည်းဖြစ်ပြီးပြီ၊ ပြီးတာလည်းပြီးသွားမှာပဲဆိုပြီး အဲသည်စိတ်နဲ့ပဲနေလိုက်တယ်။

ရိုက်ကွင်းနောက်ကွယ်က ဟာတွေသူတို့မသိဘူးလေ။ မသိတော့ ဆဲကြဆိုကြ ပြောကြတယ်။ အဲသည်အပေါ်မှာတော့ လူတွေကိုကျွန်မအပြစ်မတင်ပါဘူး။ ဘာလို့လဲဆိုတော့ သူတို့ဖန်သားပြင်တစ်ကွက်ပဲမြင်တာလေ။ သူတို့ ဂယနဏမှ မသိတာ။ အဲသည်အချိန်မှာ ကြည့်တဲ့သူတွေကလည်း အဲသည်တစ်ကွက်ကိုပဲ မြင်ပြီးပြောကြတာပေါ့။

ကျွန်မက အဲဒါတွေကို ကြည့်လည်းမကြည့်ဘူး။ သိလည်းမသိချင်တော့ဘူး။ ကိုယ့်ဘာသာ အေးအေးဆေးဆေးလေးပဲ နေလိုက်တော့တယ်။ ကိုယ့်စိတ်ကိုကိုယ်အားပေးတယ်။ မိသားစုတွေက အားပေးတယ်။ ကျွန်မ အတွက်တော့ သင်ခန်းစာပါပဲ၊ စောစောစီးစီး မြန်မြန်ပြုတ်ခဲ့ရင် ပြီးရောဆိုပြီးတွေးမိတယ်။ ကျွန်မ အမျိုးသားဆိုလည်း စိတ်မကောင်းဖြစ်ပြီး ကျွန်မကို အားပေးတယ်။ ဘယ်သူမပြု မိမိမှုပဲကိုယ်က သွားပြိုင်မိတာကိုး။ နောက်ဆုံးတော့ ကိုယ့်ကိုယ်ကိုပဲ သုံးသပ်ပါတယ်။ သွားပြိုင်မိတာကိုက မှားတာ။ သည်လိုအပြောခံအဆိုခံဖြစ်ဖို့ သွားပြိုင်မိတယ်။ ဘဝမှာ သင်ခန်းစာရပါတယ်။

မော်ဒန်။ ။နောက်ပြိုင်ပွဲမှာဝင်ပြိုင်မယ့်သူတွေ အတွက် ဘာများပြောချင်လဲ။

မအေးအေးသိန်း။ ။နောက်ကို လာပြိုင်မယ့်သူတွေကျွန်မလိုစိတ်ခံစားမှုပြင်းထန်တဲ့သူတွေ သူတို့မေးတာတွေကို စိတ်ရောကိုယ်ရော နှစ်ပြီးမဖြေပါနဲ့ မပြောပါနဲ့လို့။ သူများကိုထိခိုက်နစ်နာပြီးမှ သည်အစီအစဉ် အောင်မြင်အောင် လုပ်လိုက်တယ်ဆိုတာ ကျွန်မကိုနမူနာယူပြီးတော့ စိတ်ရောကိုယ်ရော နှစ်ပြီး မဖြေကြပါနဲ့လို့ ပြောချင်ပါတယ်။

ကျွန်မကတော့ အိမ်ထောင်သည်လည်းဖြစ်တယ်။ ကိုယ့်မိသားစုနဲ့ နေနေတဲ့သူ ဖြစ်နေလို့ သည်လောက်ပဲခံရတာ။ တကယ်လို့သာ သည်လမ်းကို လျှောက်ပြီးတော့တကယ်ကိုစားဖိုမှူး လုပ်ပြီး လျှောက်မယ့်သူတွေအတွက် အရမ်းကိုထိခိုက်နစ်နာမှုတွေရှိတယ်ဆိုတာပြောချင်တယ်။

> “ဘယ်လိုမျိုးမှ
> မတုံ့ပြန်ပါဘူး။
> အဲသည်
> အပေါ်မှာလည်း
> စိတ်မဆိုးတော့ဘူး။
> လူဆိုတာ
> ကိုယ်ထင်ရာကို
> ပြောကြတာပဲလေ။”

သည်ပြိုင်ပွဲကို လာပြိုင်ကြမယ်ဆိုရင်စိတ်ခံစားမှု ဦးစားပေးပြီးသူတို့မေးတဲ့မေးခွန်းတွေကိုမဖြေပါနဲ့လို့ ပြောချင်ပါတယ်။

မော်ဒန်။ ။ဖြည့်စွက်ပြောချင်တာရှိရင် ပြောပေးပါဦး။

မအေးအေးသိန်း။ ။သည်ပြိုင်ပွဲနဲ့ ပတ်သတ်ပြီး စိတ်ထဲမှာဘာမှမထားတော့ဘူး။ ဘယ်သူ့ဘာပြောပြော နားမထောင်တော့ဘူး။

ဝါသနာအရ ဆိုင်လေးဖွင့်ထားတယ်။ ကလေးတွေကျောင်းကပြန်လာရင် အိမ်အလုပ်လေးတွေ လုပ်ပေးတယ်။ သည်အကြောင်းအရာကို လုံးဝမဆွေးနွေးဘူး။ အခုနောက်ပိုင်း ဒီအစီအစဉ်ကိုတောင် မကြည့်တော့ဘူး။

ကိုယ်ထွက်သွားတော့လည်း ပြီးသွားမှာပဲ။ မကြည့်တော့ဘူး၊ မခံစားတော့ဘူး၊ စိတ်ခံစားမှုအတိုင်း မပြောရဘူးဆိုတာ သင်ခန်းစာရတယ်။

သည်ပြိုင်ပွဲကို ဝင်ပြိုင် မိလို့ ကျွန်မ အတွက်ရလာတဲ့ အကျိုး အမြတ်က နောင်တပါပဲ။

မော်ဒန်။ ။အချိန်ပေး ဖြေကြားပေးတာ ကျေးဇူးတင်ပါတယ်။

မေသော်တာမောင်

မုံ့ဒုံမြို့နယ်မှာ ခွေးဝေဟာ တည်ထောင်သူတစ်ဦး အသတ်ခံရ

ရန်ကုန်၊ ဒီဇင်ဘာ ၁၂–မုံ့ဒုံမြို့နယ်၊ တာပတွန်ကျေးရွာ၊ ရော်ဘာခြံအနီး လမ်းဘေးမှာ ခွေးဂေဟာ တည်ထောင်သူ အသတ်ခံရတယ်လို့သိရပါတယ်။

မုံ့ဒုံမြို့နယ်ရဲတပ်ဖွဲ့ တာဝန်ရှိသူတစ်ဦးက 'လည်ဂုတ်ပြတ်ရှဒဏ်ရာ၊ ယာဘက်လက်ပြတ်ရှဒဏ်ရာတွေနဲ့ လမ်းဘေးမှာ သေဆုံးနေတာကို တွေ့ရှိခဲ့တာပါ၊ ဘာကြောင့်သတ်ခံရတာကတော့ ပြစ်မှုကျူးလွန်သူမိမှပဲ သိရမှာပေါ့၊ ဖမ်းဆီးရမိရေးအတွက် လုပ်ဆောင်နေပါတယ်၊ သေဆုံးသူမှာက လမ်းဘေးခွေးတွေကို မွေးစားထားတာပေါ့၊ အကောင် ၄၀၀ ကျော်လောက်ရှိတယ်' လို့ ပြောပါတယ်။

ဦးကြည်မိုးဟာ မုံ့ဒုံမြို့နယ်၊ တာပတွန်ကျေးရွာမှာနေထိုင်ပြီး ဒီဇင်ဘာ ၁၂ ရက်၊ နံနက် ၇း၀၀ နာရီအချိန်ခန့်က ၄င်းခွေးဂေဟာရဲ့အနီး ရော်ဘာခြံလမ်းဘေးမှာ ပြတ်ရှဒဏ်ရာများနဲ့ သေဆုံးနေတာ ဖြစ်ပါတယ်။

သေဆုံးသူဟာ လမ်းဘေးခွေးများကို စုဆောင်းပြီး 'ဖြူစင်သောအလှူ' နာမည်နဲ့ ခွေးဂေဟာ တည်ထောင်ထားတာလို့ သိရပါတယ်။ ဖြစ်စဉ်နဲ့ ပတ်သက်ပြီး မုံ့ဒုံမြို့မရဲစခန်းမှာ (ပ)၁၉၅၉/၂၀၁၈ ရာဇသတ်ကြီးပုဒ်မ ၃၀၂ နဲ့ အမှုဖွင့်ပြီး ပြစ်မှုကျူးလွန်သူကို ဖမ်းဆီးရမိရေး ဆောင်ရွက်နေတာ ဖြစ်ပါတယ်။

နှင်းနှင်း

www.free4readers.com

“ မူးယစ်ဆေးပြားတွေ ဈေးနှုန်းလျော့လာတာကြောင့် သုံးစွဲသူတွေ ပိုမို များပြားလာကြတယ် ”

ဖမ်းဆီးရမိတဲ့မူးယစ်ဆေးဝါးအချို့ကို တွေ့ရစဉ်။

တိုင်းရင်းသားဒေသ ကျေးရွာအချို့မှာ မူးယစ်ဆေးဝါး ဈေးပေါပေါနဲ့ ပျံ့နှံ့နေ

ရန်ကုန်၊ ဒီဇင်ဘာ ၁၂- လက်ဖက်ရည်တစ်ခွက် ကျပ် ၄၀၀၊ ကော်ဖီမစ်တစ်ခွက် ၂၀၀ ဖြစ်နေတဲ့အချိန် ကျွန်တော်တို့ဒေသမှာ ဒါတွေက ဈေးကြီးလို့တဲ့၊ လူကြီး လူငယ်တွေ မသောက်နိုင်ကြဘူးဗျာ။ သည်ထက်ဈေးပေါတဲ့ စိတ်ကြွဆေးပြားတွေပဲသုံးကြတာပေါ့လို့ ရင်ဖွင့်လာသူက ရှမ်းပြည်နယ်မြောက်ပိုင်း မြို့တွေနဲ့အလှမ်းဝေးတဲ့ကျေးရွာတွေမှာမူးယစ်ဆေးဝါး သုံးစွဲမှုလျော့နည်းရေးအတွက် ပညာပေးစည်းရုံးနေတဲ့ သူတစ်ယောက် ဖြစ်ပါတယ်။

အဲသည်ဘက်က ကျေးရွာတွေမှာWYဆေးပြားတစ်ပြားဟာ ကော်ဖီမစ်တစ်ခွက်ထက်ဈေးပေါနေလို့ မူးယစ်ဆေးပြားတွေကိုသာ သုံးစွဲနေသူတွေများလာကြတယ်လို့ ဆိုလာကြပါတယ်။ အထုပ်လိုက် အလုံး ၂၀၀ ပါတဲ့ ကျွတ်ကျွတ်အိတ် တစ်အိတ်ကို ကျပ် ၃၀,၀၀၀ နဲ့ဝယ်ယူလို့ရလို့ ဆေးပြားတွေရဲ့ဈေးနှုန်းဟာ တစ်လုံးကို ၁၅၀ ကျပ်လောက်ပဲ ကျသင့်တော့တယ်လို့ ပြောပြလာသူက ကျောက်မဲမြို့ မြန်မာနိုင်ငံမူးယစ်ဆန့်ကျင်ရေးအသင်းဥက္ကဋ္ဌ ဦးတင်မောင်သိန်းပါ။

“ မူးယစ်ဆေးပြားတွေကို အများဈေးနဲ့ ဝယ်ရင် ကြက်ဥတစ်လုံး စာလောက် ဈေးနှုန်း ရှိပါတယ် ”

သူက ‘ဘာကော်ဖီမစ်ဖြစ်ဖြစ် လက်ဖက်ရည်ဆိုင်မှာသောက်ရင် ရှီးရှီးပလိန်းဆိုရင် ၂၀၀ ကျတယ်လေ၊ ဆေးပြားက ၁၅၀ ဆိုတော့၊ လက်ဖက်ရည်တွေက ၃၀၀၊ ၄၀၀ လောက်ဖြစ်နေပြီလေ’ လို့ သူတို့ဒေသတစ်ဝိုက်က မူးယစ်ဆေးပြားတွေ ပေါများလာပုံကို နိုင်းနှိုင်းပြပါတယ်။

ဒါကြောင့် သည်ဒေသကလူငယ်တွေဟာ စုပြီးမူးယစ်ဆေးပြားဖြန့်ချိတဲ့နေရာမှာဆေးပြားတွေကို အများဈေးနဲ့ဝယ်ရင် ကြက်ဥတစ်လုံးစာလောက်ဈေးနှုန်းရှိနေတဲ့ ပမာဏဖြစ်နေပါတယ်။သည်ဈေးနှုန်းဟာ သည်နှစ်အတွင်း အနိမ့်ဆုံးဈေးနှုန်းဖြစ်လို့ ဆေးပြားရဲ့အရည်အသွေးကလည်း ကျဆင်းလာနေတယ်လို့ ဆိုပါတယ်။

တိုင်းရင်းသားလက်နက်ကိုင်တွေထိန်းချုပ်ရာဒေသနဲ့ လမ်းပန်းဆက်သွယ်ရေး ခက်ခဲတဲ့ နေရာတွေမှာ ပင်ရင်းဖြန့်ချိသူတွေဟာ တိုက်ကြီးတွေ အခိုင်အမာတည်ဆောက်ထားကြပြီး အနီးအနားဝန်းကျင်ကရွာတွေကနေ လာယူတဲ့လူတွေကိုအလုံး ၂၀၀ ပါ အိတ်တွေနဲ့ထုပ်ပြီး ဆန်အိတ်အရွယ်အိတ်တွေနဲ့ထည့်ကာ ဖြန့်ချိလာနေကြတယ်လို့ ကျောက်မဲမြို့နယ်ထဲက ရပ်ရွာအုပ်ချုပ်ရေးမှူးအချို့က ပြောပါတယ်။

‘လာယူတဲ့သူတွေက ယူတဲ့ဆေးပြားအိတ်ကြီးတွေဆို လူသုံးယောက်လောက် မ,တာတောင် မနိုင်ကြဘူး၊ လက်ကားဒိုင်တွေကို တစ်ခါလာပို့ရင် အနည်းဆုံး ခုနစ်အိတ်တဲ့၊ လက်ကားဖြန့်ချိတဲ့ ရွာတွေဆိုရင်လေ မုဆိုးမအိပ်တွေက အစ တိုက်ကြီးတွေဆိုဟိန်းနေကြတာပဲ၊ ဒီရွာကနေ ဖောက်သည်လာယူတဲ့သူတွေက သူနိုင်သလောက် အရေအတွက်နဲ့ လာယူနေကြတယ်၊ တစ်ချို့က သိန်း၁၀၀ ဖိုး၊ ၂၀၀ ဖိုးကို တစ်ပတ်အတွင်း ကုန်အောင် သူ့ရွာတွေမှာပြန်ဖြန့်ကြတာတဲ့’ လို့ ကျောက်မဲမြို့နယ် ကျေးရွာတစ်ခုက ရွာသူကြီးတစ်ဦးက သူကိုယ်တိုင်ကြုံတွေ့ရတာကို ပြန်ပြောပါတယ်။

သည်ဒေသကို သွားဖမ်းဖို့ ရပ်ကွက်အုပ်ချုပ်ရေးမှူးတွေနဲ့ ရဲတွေနဲ့မလုံလောက်လို့ တပ်အင်အားနဲ့ဖမ်းဆီးမှရတဲ့ အနေအထားမျိုးဖြစ်နေတယ်လို့ ကျောက်မဲမြို့နယ်အတွင်း ကျေးရွာက ရွာသူကြီးတစ်ဦးက ပြောပါတယ်။

သည်လိုရဲအင်အား၊ တပ်အင်အား ပူးပေါင်းအဖွဲ့တွေနဲ့အတူ ရပ်ရွာအုပ်ချုပ်ရေးမှူးတွေက မျက်နှာတွေမမြင်အောင် ဖုံးကွယ်ပြီးသွားရတယ်လို့ တပ်အပါအဝင်ပူးပေါင်းအဖွဲ့တွေနဲ့အတူ လိုက်ပါဖမ်းဆီးဖို့ ကူညီခဲ့ရတဲ့ကျေးရွာသူကြီးတစ်ဦးက ပြောပြပါတယ်။

သူက ‘ဦးထုပ်တွေပါ ဆောင်းသွား၊ နှာခေါင်းစည်းတွေပါ သုံးပြီး လူမသိအောင်လုပ်ရတာ၊ သူတို့တွေက ပိနံအိတ်ကြီးတွေသုံးပြီး ကားနဲ့လာပို့တာ၊ ဒါတွေက လက်နက်ကိုင်တွေ ထိန်းချုပ်ထားတဲ့ဒေသ၊ လက်ကားဖြန့်ချိသူတွေကို လက်နက်ကိုင်အဖွဲ့တွေက ဂုန်နီအိတ်ကြီးတွေနဲ့လာပို့ကြတာ၊ အဲဒီရွာက တစ်ရွာလုံး ဆေးရောင်းတဲ့ရွာ’ လို့ ပြောပါတယ်။

မူးယစ်ဆေးပြားတွေဈေးနှုန်းလျော့လာတာကြောင့် သုံးစွဲသူတွေ ပိုမိုများပြားလာကြတယ်လို့ ဆိုပါတယ်။ ဆေးသုံးပြီးရင် မသောက်ရ မနေနိုင်ဖြစ်လာကြကာ ပါးစပ်နဲ့လျှာတွေမှာ အနာတွေပေါက်လာတယ်လို့ ရှမ်းပြည်နယ်အတွင်းဒေသတွေမှာ မူးယစ်ဆေးပြားသုံးစွဲမှုလျှော့ချရေးပညာပေးနေတဲ့ Justic Drum အဖွဲ့က ကိုအောင်ဇေက ပြောပါတယ်။

သူက ‘ကျွန်တော်တို့အဖွဲ့က သုတေသနစာတမ်းတစ်ခုလုပ်ထားပါတယ်၊ ဒီထဲက စာတွေကို လက်ကမ်းစာစောင်လေးလုပ်ထားပြီး မူးယစ်ဆေးဝါးပြန့်ပွားခြင်းသည် လက်နက်ကိုင်ပဋိပက္ခနဲ့ တစ်ဝက်တစ်ပျက်ငြိမ်းချမ်းရေးက အဓိကပြဿနာဖြစ်နေတယ်လို့ ကျွန်တော်တို့ ရေးထားတယ်၊ ဘာလို့ပြန့်ပွားနေရသလဲဆိုလက်နက်ကိုင်အဖွဲ့အစည်းအချို့က ဒါကို စီးပွားရေးတစ်ခုလိုလုပ်နေကြတယ်၊ အဖွဲ့အတွက်လုပ်တာမဟုတ်ဘဲ တစ်ဦးချင်းစီးပွားရေးအတွက်လုပ်နေကြတော့ လက်နက်ကိုင် ပဋိပက္ခဖြစ်နေတဲ့ တောနယ်တွေမှာ ပိုဆိုးလာတယ်’ လို့ လက်ရှိကြုံနေရတာကို ပြောပြပါတယ်။

လက်ကြီးသမား မမိသေး

သည်ဒေသမှာ နေ့စဉ်လိုလို မူးယစ်ဆေးပြားဖမ်းမိတဲ့ သတင်းတွေက အမြဲလိုတွေ့နေရပေမဲ့ တကယ့်စီးပွားဖြစ်ထုတ်လုပ်နေသူတွေကိုတော့ ဖမ်းဆီးရမိတာမျိုး မရှိသေးဘူးလို့ မူးယစ်ဆေးဝါးသုံးစွဲမှုလျှော့ချရေး ပညာပေးနေတဲ့ အဖွဲ့တွေနဲ့ ဒေသခံပရဟိတအဖွဲ့အစည်းအချို့က ပြောပါတယ်။

သည်ဘက်ခေတ်တွေမှာ မူးယစ်ဆေးဝါးထုတ်လုပ်ရတာလွယ်တာရယ်၊ စက်ရုံမဟုတ်ဘဲ ၁၀ ပေ ပတ်လည်လောက်ရှိတဲ့ အခန်းလေးကနေထုတ်လုပ်လို့ရတယ်ဆိုပေမဲ့ သန်းနဲ့ချီတဲ့အရေအတွက်ကို ထုတ်လုပ်ဖို့နေရာကတော့ မြို့ပြနဲ့ဝေးတဲ့နေရာက အုပ်ချုပ်ရေးတွေ လက်လှမ်းမမီတဲ့နေရာတွေမှာ အများဆုံးထုတ်လုပ်နေကြတယ်လို့ သိရပါတယ်။

ရှမ်းပြည်နယ်မူးယစ်ဆေးဝါးတားဆီးနှိမ်နင်းရေးတပ်ဖွဲ့က ရဲအရာရှိကြီးတစ်ဦးက ‘မူးယစ်ဆေးဝါး ဥပဒေကလဲ လက်ဝယ်ရှိမှပဲ ဖမ်းဆီးအရေးယူလို့ရတာပေါ့၊ လက်ဝယ်မရှိဘဲနဲ့ နောက်ကွယ်က

www.free4readers.com

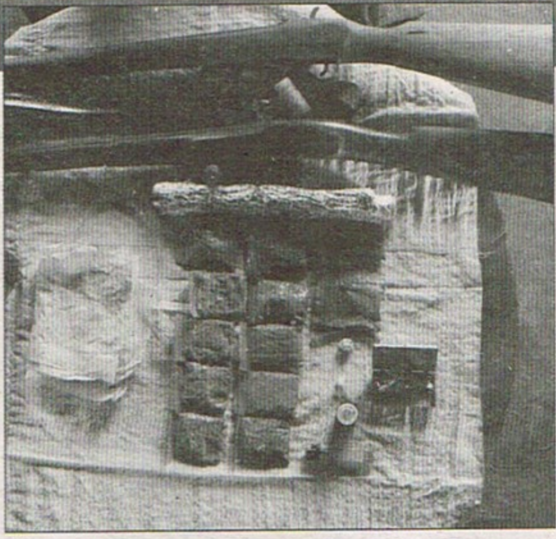

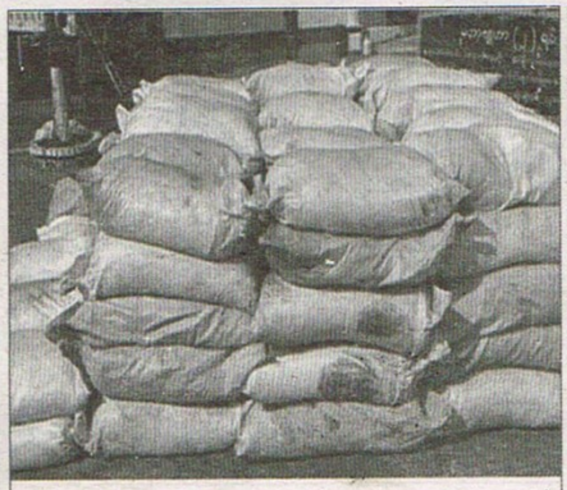

ဖမ်းဆီးရမိသည့် ထိန်းချုပ်ဓာတုပစ္စည်းများအား တွေ့ရစဉ်

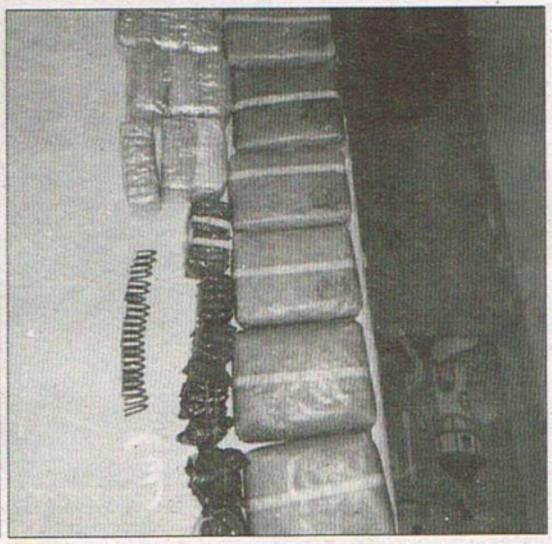

လူတွေ ဥပဒေအထောက်အထား မရှိဘဲနဲ့လဲ သွားဖမ်းလို့မရဘူး၊ အခက်အခဲတွေတော့အများကြီး ရှိတာပေါ့၊ ဘာကြောင့် ဖမ်းမမိတာလဲဆိုတော့ အဲဒီလောက်အထိ လွယ်လွယ်ကူကူဖမ်းလို့ရမယ်ဆိုရင် မူးယစ်ဆေးဝါးရောင်းဝယ်တဲ့သူတွေဖမ်းမိသွားတာကြာပြီပေါ့၊ သတင်းရတယ်၊ ဖမ်းတယ်၊ သယ်ဆောင်လာတဲ့သူကို ဖမ်းတယ်၊ သယ်ဆောင်ဖို့ တာဝန်ခံလာတဲ့သူကိုမိတယ်၊ သူတို့ကို စစ်ကြောတဲ့အခါမှာ နောက်ကွယ်ကသူကို ရှိပါတယ်ဆိုတာ အမှန်အတိုင်း မပြောကြဘူး' လို့ ပြောပါတယ်။

ကမ္ဘာပေါ်မှာဘိန်းထုတ်လုပ်မှုဟာ အာဖဂန်နစ္စတန်ပြီးရင်ဒုတိယအဖြစ်ရပ်တည်နေတဲ့နိုင်ငံဟာမြန်မာနိုင်ငံဖြစ်တယ်လို့ UNODC (ကုလသမဂ္ဂ မူးယစ်ဆေးဝါးနှင့်ရာဇဝတ်မှုများဆိုင်ရာရုံး)ရဲ့ ၂၀၁၇ ခုနှစ် သတင်းထုတ်ပြန်ချက်အရ သိရပါတယ်။

နိုင်ငံတော်သမ္မတရုံးကနေ မူးယစ်အထူးသတင်းပေး တိုင်ကြားရေးဌာနကို ယခုနှစ် ဇွန်လ ၂၆ ရက်နေ့က စတင်ဖွင့်လှစ်ခဲ့ပါတယ်။

'ကျွန်တော်တို့အဖွဲ့က သုတေသနပြုလုပ်တဲ့အခါမှာ ရဲကို မတိုင်ကြဘူးလားလို့မေးတော့ တိုင်လိုက်ရင် အဲဒီကောင်တွေက ဘာမှမဖြစ်ဘဲ ခင်ဗျားတိုင်တာမဟုတ်လားဆိုပြီး ရန်ရှာတာခံရတယ်၊ တိုင်တဲ့သူဘယ်သူလဲပေါ့ မပြောရင် အတိအကျသိတာတောင် အမှုဖွင့်လို့မရဘူးဆိုပြီး ကျွန်တော်တို့ကိုပြန်ဖြေတာ၊ ဥပမာ သတင်းရလို့သွားဖမ်းရင် သူတို့ကပျောက်သွားတယ်၊ တကယ်ရောင်းနေသူတွေက သတင်းကြိုရထားကြတယ်' လို့ သူတို့အဖွဲ့ ပညာပေးဖို့ ရပ်ရွာတွေမှာ ကွင်းဆင်းချိန် ဒေသခံတွေက ပြောဆိုကြတယ်လို့ Justic Drum အဖွဲ့က ကိုအောင်ဇေက ပြောပါတယ်။

နိုင်ငံတော်က မူးယစ်ဆေးဝါးပပျောက်ရေးအတွက် ၁၉၉၉ခုနှစ်ကစပြီး မူးယစ်ဆေးဝါးပပျောက်ရေး ၁၅ နှစ်ကို ချမှတ်ခဲ့ပေမဲ့ မအောင်မြင်တဲ့အတွက်ကြောင့် ၂၀၂၀ ပြည့်နှစ်အထိ တိုးမြှင့်ထားပါတယ်။

ရှမ်းပြည်နယ်အတွင်း မိုးမိတ်မြို့က ကျေးရွာတွေမှာဆိုရင်လည်း မူးယစ်ဆေးပြားတစ်ပြားရဲ့ ဈေးနှုန်းဟာ ၂၀၀ ကျပ်ဝန်းကျင်သာရှိပြီး သုံးစွဲသူတွေဟာ အစားအစာစားသုံးဖို့ထက် မူးယစ်ဆေးသုံးဖို့အတွက်သာ ငွေရှာကြသူတွေလည်း ပိုမိုများနေတယ်လို့ ဆိုကြပါတယ်။

ရှမ်းပြည်နယ်မြောက်ပိုင်းဒေသအပြင် ပြည်နယ်က မြို့တွေမှာ မူးယစ်ဆေးသုံးစွဲသူတွေဟာ ကျေးရွာနဲ့ဝေးတဲ့တောကြိုအုံကြားနေရာတွေ၊ သချိုင်း၊ ဇရပ်နဲ့ အဆောက်အအုံအချို့မှာ တဲတွေထိုးပြီး သုံးစွဲနေကြပါတယ်။

ကျပ်၅၀၀ရှိရင် မူးယစ်ဆေးဝယ်ပါက တစ်နေကုန်အစာမစားဘဲ နေနိုင်တာကြောင့် လူငယ်တွေသာမက လူကြီးတွေပါ သုံးစွဲသူတွေ အရင်ကထက် များပြားလာတယ်လို့ မိုးမိတ်မြို့လူမှုကူညီရေးအသင်း အတွင်းရေးမှူး ဒေါ်မြသက်ချိုက ပြောပါတယ်။

သူက 'ကျွန်မအလောင်းတွေသွားကောက်တဲ့နေရာတွေမှာမေးလိုက်ရင် တစ်ရက် ၁၅၀၀ ဝင်ငွေရှိသူတွေက ဆေးပြားအတွက် ၁၀၀၀ လောက်သုံးပြီး ၅၀၀ ဖိုးလောက်သာ အစားစာတွေ စားကြတာ၊ ဘိန်းဝယ်စားရင် ၅၀၀ ဖိုးလောက် ဝယ်စားလို့ရနေတော့ ဘယ်လိုလုပ်ကြမလဲ၊သူတို့ကိုမေးကြည့်တော့ ဒီမူးယစ်ဆေးသုံးနေရင် ဗိုက်မဆာဘူးတဲ့၊ သူတို့တွေက မိသားစုတွေကို စွန့်ခွာလာကြပြီး ဒီတဲတွေမှာ နေနေကြတာ၊ ချုံပုတ်တွေထဲမှာ နေနေကြတာ' လို့ ပြောပါတယ်။

တာချီလိတ်မြို့နယ်၊ မိုင်းဟဲကျေးရွာအုပ်စု၊ယမ်းခေါင်ကျေးရွာအနီး၊ လွယ်စီတုံ –မိုင်းဟဲသွားလမ်းမပေါ်မှာ ဩဂုတ်လ ၁၀ ရက်က စိတ်ကြွဆေးပြား ခုနစ်ဘီလျံကျော်နဲ့အတူ သယ်ဆောင်လာသူကို ဖမ်းဆီးရမိခဲ့ပါတယ်။

သည်ရက်ပိုင်းအတွင်းမှာ ရှမ်းပြည်နယ်က ကျောက်မဲမြို့နယ်မှာ မူးယစ်ဆေးပြားဖမ်းဆီးရမိမှုတွေ များလာတာကို တွေ့ရပါတယ်။

မအောင်မြင်သေး

မူးယစ်ဆေးဝါးတွေနဲ့အတူ လက်နက်တွေဖြစ်တဲ့ သေနတ်၊ ဓား၊ မြားတွေကိုပါတွေ့ရပြီး အချို့နေရာတွေမှာဆိုရင် သုံးစွဲသူတွေက ဓားတွေကိုယ်စီဆောင်ထားကြတယ်လို့ ဆိုပါတယ်။

မိုးမိတ်မြို့မှာဆိုလည်း မူးယစ်ဆေးသုံးစွဲနေသူတွေထဲက ဖြတ်ချင်သူတွေကို ဆေးရုံမှာ ဖြတ်ပေးခဲ့ရသူ တစ်နှစ်ကျော်အတွင်း ၆၀၀ ကျော်ရှိခဲ့ပေမဲ့ ဆေးရုံကဆင်းပြီး ပြန်သုံးစွဲကြတာလည်း ရှိတာကြောင့် လျော့ချရေးမအောင်မြင်ဘူးလို့ ကူညီပေးနေတဲ့ ဒေါ်မြသက်ချိုက ပြောပါတယ်။

သူက 'မူးယစ်ဆေးကြောင့် အဆိပ်သောက်သေကြတယ်၊ ကြိုးဆွဲချသေကြတယ်၊ သုံးစွဲတဲ့နေရာတွေမှာ အလောင်းလိုက်ကောက်တာလေ၊ တွေ့ရတာ အရွယ်ကောင်းတွေချည်းပဲ၊ ၂၀ ကျော်၊ ၃၀ ကျော်၊ ဒီနှစ်အတွင်း သင်္ဂြိုဟ်ပေးရတဲ့ အလောင်း ၁၃၁ လောင်း သင်္ဂြိုဟ်ပေးရတာ၊ ၉၁ ယောက်က ယောကျ်ားလေးဖြစ်နေတယ်၊ ယောကျ်ားလေးတွေ သေတာများတယ်ဆိုတာလဲ မူးယစ်ဆေးဝါးကြောင့်ပဲ' လို့ ပြောပါတယ်။

မူးယစ်ဆေးပြားလက်ကားဖြန့်ချိတဲ့ ဒိုင်တွေဆီမှာ ကျောက်မဲ၊ သီပေါ၊ လားရှိုး၊ ကွတ်ခိုင်နဲ့ ရန်ကုန်၊ မန္တလေးနဲ့ အခြားမြို့ကြီးတွေက ရောင်းဝယ်သူတွေ အများဆုံးလာယူနေကြတယ်လို့ဆိုပြီး သည်ကျေးရွာကနေ ဆေးပြားတွေကို ဖြန့်ချိနေတာ နှစ်ပေါင်း ၂၀နီးပါးရှိနေပြီလို့ ဒေသခံတွေက ပြောပါတယ်။

မူးယစ်ဆေးတွေက ဈေးပေါနေတာကြောင့် သုံးစွဲနေသူတွေထဲမှာ သုံးစွဲလွန်တာကြောင့် စိတ်ကစဉ့်ကလျားဖြစ်နေတာ၊ ဒေသတွင်းဆေးရုံတွေမှာမနိုင်လို့ ရန်ကုန် ရွာသာကြီးဆေးရုံတွေကို ပို့တာတွေလည်း အရင်ကထက် များလာတယ်လို့ ကျောက်မဲမြို့ မြန်မာနိုင်ငံ မူးယစ်ဆန့်ကျင်ရေးအသင်း ဥက္ကဋ္ဌ ဦးတင်မောင်သိန်းက ပြောပါတယ်။

သူက 'ဒီသံသရာထဲက ရုန်းမထွက်နိုင်လို့ လူတွေရူးကုန်တယ်၊ အရင်က ဆေးပြားဈေးက များနေတော့ မသိသာဘူး၊ ခုက ဆေးပြားဈေးတွေက ကျနေတော့ပိုဆိုးတာပေါ့' လို့ ပြောပါတယ်။

သည်လပိုင်းအတွင်းဖမ်းမိတဲ့ မူးယစ်ဆေးပြားသယ်ဆောင်သူတွေထဲမှာ ကျောင်းအုပ်ဆရာမကြီးအချို့၊ ရဲဝန်ထမ်း၊အကျဉ်းဦးစီးဌာနဝန်ထမ်းတွေပါ ပါဝင်နေပါတယ်။

ရှမ်းပြည်နယ်အတွင်း မူးယစ်ဆေးပြားသုံးစွဲသူတွေထဲမှာ မူလတန်းအရွယ်တွေပါ ပါဝင်နေတာကြောင့် ဆေးပြားရဲ့တန်ဖိုးက ကလေးငယ်တွေဝယ်ယူနိုင်တဲ့ဈေးတွေဖြစ်နေတယ်လို့ ကူညီပေးနေတဲ့ သူတွေက ဆိုပါတယ်။

သည်ဒေသတွေဘက်ကို တာဝန်ကျတဲ့ဝန်ထမ်းတွေနဲ့ ဧည့်သည်တွေဟာ လက်ဖက်ရည်၊ ကော်ဖီမစ် သောက်ဖို့ ဆိုင်တွေရှာရတာ ခက်နေပြီး ဆေးပြားရောင်းသူတွေသာများနေတာကို ကိုယ်တွေ့ကြုံခဲ့ရတယ်လို့ ကျောင်းဆရာတစ်ဦးဖြစ်တဲ့ ဦးမင်းထွန်းက ပြောပါတယ်။

သူက 'ပဲကြီးလှော်တွေလိုပဲ အထုပ်လေးတွေထုပ်ပြီး တစ်နိုင်တစ်ပိုင်ရောင်းနေကြတာ၊ အမျိုးသားတာဝန်အဖြစ် ဘက်ပေါင်းစုံက တိုက်ဖျက်ဖို့လိုတာ' လို့ ပြောပါတယ်။

မြန်မာနိုင်ငံမှာ မူးယစ်ဆေးဝါးတွေနဲ့ ဓာတုဆေးရည်တွေကို ဖျက်ဆီးမှုအနေနဲ့ ၂၀၁၆ ခုနှစ်မှာ အမေရိကန်ဒေါ်လာ ၃၁ သန်းကျော်ရှိခဲ့ပြီး ၂၀၁၇ ခုနှစ်မှာအမေရိကန်ဒေါ်လာ ၁၄၃ သန်းကျော် ဖျက်ဆီးနိုင်ခဲ့တာကြောင့် ၂၀၁၆ ခုနှစ်ထက် လေးဆကျော် ပိုမိုများပြားခဲ့ပါတယ်။ ၂၀၁၈ ခုနှစ်ခြောက်လပိုင်းအထိ ဖမ်းဆီးရမိတဲ့တန်ဖိုးက အမေရိကန်ဒေါ်လာ ၁၀၉ သန်းကျော် မီးရှို့ဖျက်ဆီးခဲ့တယ်လို့ ရှမ်းပြည်နယ်ရဲတပ်ဖွဲ့မှူး ရဲမှူးချုပ် ဇော်ခင်အောင်က မူးယစ်ဆေးဝါးများဖျက်ဆီးတဲ့အခမ်းအနားမှာ ပြောကြားခဲ့ပါတယ်။

တစ်နိုင်ငံလုံးက ဖမ်းဆီးရမိမှုတွေထဲမှာ ရှမ်းပြည်နယ်က အများဆုံးဖြစ်ခဲ့ပြီး မူးယစ်ဆေးဝါးတွေထုတ်လုပ်တဲ့စက်နဲ့ ဓာတုကုန်ကြမ်းပါဝင်ခဲ့တယ်လို့ ပြောပါတယ်။

သူက 'နယ်စပ်ဒေသတွေနဲ့ ဆက်စပ်တည်ရှိနေပြီး သွားလာမှုကန့်သတ်ချက်တွေ ရှိနေတဲ့ ကျွန်တော်တို့ရှမ်းပြည်နယ်ဟာ မူးယစ်ဆေးထုတ်လုပ်နိုင်ဖို့ အခွင့်အရေးတစ်ရပ်အနေနဲ့ရှိနေတယ်' လို့ ပြောပါတယ်။

ရှမ်းပြည်နယ်မြောက်ပိုင်းအပြင် တောင်ပိုင်းဒေသက မြို့တွေမှာလည်း မူးယစ်ဆေးဝါးကို အလွယ်တကူ ရှာနိုင်ပြီး နမ့်စန်မြို့နယ်ဟာ အပေါဆုံးလို့တောင်ပြောလို့ ရနိုင်တယ်လို့ အမျိုးသားဒီမိုကရေစီအဖွဲ့ချုပ် နမ့်စန်မြို့နယ် ဥက္ကဋ္ဌ ဦးနေဇော်နိုင်က ဆိုပါတယ်။

သည်ဒေသမှာ ၁၀၀၀ ဖိုး သုံးပြားနဲ့ အလွယ်တကူဝယ်ယူလို့ရပြီး ဘယ်လောက်ဖမ်းဖမ်း လျော့သွားတာမရှိဘူးလို့ သူ့အမြင်ကို ပြောပါတယ်။

သူက 'ဝယ်လို့တော့ တအားလွယ်တာပေါ့ဗျာ၊ ကလေးတွေအခေါ်တော့ သူတို့ရဲ့နေရာပေါ့၊ သူတို့နားနေရာစခန်း၊ ဆေးချရာစခန်းမှာ သွားရှာစရာမလိုဘူး၊ တစ်ခါတည်း အဆင်သင့်၊ ရောင်းသူရောသုံးသူပါ မြို့ပြင်ကချုံပုတ်ထဲမှာ၊ ဘုရားပျက်တွေ၊ ထင်းရှူးတောတွေထဲမှာ ရောင်းသူဝယ်သူတွေ ပေါမှ ပေါပါပဲ' လို့ ပြောပါတယ်။

တက္ကသိုလ်ဝင်တန်းအောင်ထားတဲ့ အသက်၂၀အရွယ် တူလေးကို နည်းပညာတက္ကသိုလ်ပို့လိုက်ပေမဲ့ မူးယစ်ဆေးဝါးစွဲလာလို့ နည်းမျိုးစုံနဲ့ဖြတ်ဖို့ကြိုးစားပေမဲ့ မအောင်မြင်တာကြောင့် သူ့တူလေးရဲ့ရှေ့ရေးကို တွေးရင်း ဒေါ်မြသက်ချိုတစ်ယောက် စိတ်ပူနေပါတယ်။

အေးအေးအောင်

www.free4readers.com

ကလေးလုပ်သား ခြောက်သိန်းကျော် အန္တရာယ်ရှိလုပ်ငန်းခွင်မှာ လုပ်ကိုင်နေကြရ

နေပြည်တော်၊ ဒီဇင်ဘာ ၁၂- မြန်မာနိုင်ငံမှာ ငါးနှစ်နဲ့၁၇ နှစ်ကြား စုစုပေါင်း ကလေးဦးရေ ၁၂သန်းကျော်ရှိနေပြီး အဲသည်ထဲကမှ အန္တရာယ်ရှိတဲ့ လုပ်ငန်းခွင်တွေမှာ မိသားစုစားဝတ်နေရေးအခြေအနေအရ အလုပ်လုပ်နေရတဲ့ ကလေးအလုပ်သမား ခြောက်သိန်းကျော်ပါဝင်နေတာကို ၂၀၁၇ ခုနှစ် ပထမသုံးလပတ် အလုပ်သမားအင်အားစစ်တမ်းတွေအရ သိရပါတယ်။

အန္တရာယ်ရှိတဲ့ အလုပ်အကိုင်တွေ လုပ်ကိုင်နေကြတဲ့ ၁၈ နှစ်အောက်ကလေး ခြောက်သိန်းကျော်ကို ကာကွယ်စောင့်ရှောက်ပေးဖို့နဲ့ အမျိုးသားအဆင့် ကလေးအလုပ်သမားပပျောက်ရေးဆိုင်ရာ လုပ်ငန်းစီမံချက်နဲ့ အကောင်အထည်ဖော်ဆောင်ရွက်ဖို့ လိုအပ်ကြောင်း ဒုတိယသမ္မတ (၁) ဦးမြင့်ဆွေက ပြောကြားခဲ့ပါတယ်။

ကလေးအလုပ်သမားနဲ့ပတ်သက်လို့ အပြည်ပြည်ဆိုင်ရာ အလုပ်သမားရေးရာအဖွဲ့ချုပ်၊ ကမ္ဘာ့ကုလသမဂ္ဂကလေးများ ရန်ပုံငွေအဖွဲ့တို့နဲ့လည်း ပူးပေါင်းဆောင်ရွက်နေကြောင်း သိရပါတယ်။

သဘာဝဘေးအန္တရာယ်အမျိုးမျိုးနဲ့ ပြည်တွင်းလက်နက်ကိုင်ပဋိပက္ခမှုတွေရဲ့ အကျိုးဆက်တွေဖြစ်တဲ့ ဆင်းရဲနွမ်းပါးမှု၊ အစားအစာဖူလုံမှုမရှိခြင်း၊ စီးပွားရေးအကျပ်အတည်းတွေ ဖြစ်ခြင်းကြောင့်ကလေးအလုပ်သမားတွေဖြစ်ရခြင်းရဲ့ အဓိကအခြေခံအကြောင်းတရားတွေဖြစ်ကြောင်း သိရပါတယ်။

ကလေးအလုပ်သမားနဲ့ပတ်သက်လို့ အပြည်ပြည်ဆိုင်ရာအလုပ်သမားရေးရာအဖွဲ့ချုပ် (ILO)၊ ကမ္ဘာ့ကုလသမဂ္ဂကလေးများ ရန်ပုံငွေအဖွဲ့ (UNICEF)တို့နဲ့လည်း ပူးပေါင်းဆောင်ရွက်နေကြောင်းသိရပါတယ်။ နိုင်ငံတော်ဘက်စုံဖွံ့ဖြိုးတိုးတက်ဖို့ ကဏ္ဍအသီးသီးတွေမှာ ပြုပြင်ပြောင်းလဲမှုတွေကို ဆောင်ရွက်နေသလို ကလေးအလုပ်သမားနဲ့ပတ်သက်လို့လည်း ကာကွယ်စောင့်ရှောက်မှုတွေကို အလေးထားဆောင်ရွက်နေကြောင်း သိရပါတယ်။

မြန်မာနိုင်ငံ ကလေးအလုပ်သမားပပျောက်ရေးဆိုင်ရာ အမျိုးသားကော်မတီအတွင်းရေးမှူးအဖွဲ့ ဒုတိယအကြိမ် အစည်းအဝေးမှာ မြန်မာနိုင်ငံကလေးအလုပ်သမားပပျောက်ရေးဆိုင်ရာအမျိုးသားအဆင့် လုပ်ငန်းစီမံချက်(မူကြမ်း)၊ လုပ်ငန်းကော်မတီရှစ်ရပ်နဲ့ အဲသည့်ကော်မတီတွေရဲ့ လုပ်ငန်းတာဝန်တွေအပေါ်မှာ အတွင်းရေးမှူးအဖွဲ့ရဲ့ သဘောထားအကြံပြုချက်တွေနဲ့ နောက်ဆုံးအကြိမ် ပြင်ဆင်ဖြည့်စွက်ရေးဆွဲခဲ့တာဖြစ်ကြောင်း သိရပါတယ်။

အဲသည် အမျိုးသားအဆင့် လုပ်ငန်းစီမံချက်(မူကြမ်း)မှာဆိုရင် ကလေးအလုပ်သမားနဲ့ဆိုင်တဲ့ ဗဟုသုတအခြေခံတွေပြန့်ပွားစေဖို့ အသိပညာနဲ့ ဗဟုသုတတွေ တိုးမြင့်စေဖို့၊ နိုင်ငံတကာစံနှုန်းတွေနဲ့ အညီ ဥပဒေတွေ ပြင်ဆင်ရေးဆွဲနိုင်ဖို့၊ ကလေးအလုပ်သမားပြဿနာတွေပေါ်မှာ ကဏ္ဍစုံက နေ ပါဝင်ဖြေရှင်းနိုင်ဖို့ ပြည်ထောင်စုအဆင့်၊တိုင်းဒေသကြီး ပြည်နယ်အဆင့် ဌာနဆိုင်ရာအဖွဲ့အစည်းတွေရဲ့စွမ်းဆောင်ရည်မြှင့်တင်ပေးဖို့၊ တာဝန်ဝတ္တရားများ သတ်မှတ်ပေးဖို့နဲ့ အကောင်အထည်ဖော်နိုင်ဖို့ စီမံကိန်းတွေချမှတ်ပြီး ရေရှည်မှာ ကလေးအလုပ်သ မားပပျောက်ရေးအတွက် ရည်ရွယ်ဆောင်ရွက်နေကြောင်း သိရပါတယ်။

> “ ရေရှည်မှာ ကလေးအလုပ်သမား ပပျောက်ရေးအတွက် ရည်ရွယ် ဆောင်ရွက်နေကြောင်း သိရပါတယ် ”

မြန်မာနိုင်ငံရဲ့ လက်ရှိအခြေနေနဲ့ကိုက်ညီပြီး ရှုထောင့်မျိုးစုံကနေစဉ်းစားလက်တွေ့အကောင်အထည်ဖော်နိုင်မယ့်ပြည့်စုံတဲ့ အမျိုးသားအဆင့် လုပ်ငန်းစီမံချက်မူကြမ်းထွက်ပေါ်လာရေးနဲ့ ကလေးတွေအတွက် ပညာရေး၊ အလုပ်အကိုင်တွေနဲ့ သူတို့မိသားစုတွေရဲ့ အခြေအနေ ဆင်းရဲနွမ်းပါးမှုတွေကိုပါ ထည့်စဉ်းစားပြီး နိုင်ငံရဲ့ဖြစ်နိုင်ခြေအရှိဆုံး အသင့်လျော်ဆုံး အခြေအနေတွေကို အလေးထားစဉ်းစားစေပြီး ဝိုင်းဝန်းဆွေးနွေးစေလိုကြောင်း သိရပါတယ်။ **KKT**

ဆိုက်ဘာလောတစ်ရပ် ပေါ်ထွက်လာရေး ဆောင်ရွက်နေ

နေပြည်တော်၊ဒီဇင်ဘာ ၁၂- ဆိုရှယ်မီဒီယာအသုံးပြုပြီး ညစ်ညမ်းစွာရေးသားပြောဆိုခြင်းအပါအဝင် အလွဲသုံးစွဲတာတွေကို ဟန့်တားနိုင်ဖို့ဥပဒေ၊ နည်းဥပဒေတွေရှိနေပေမဲ့လည်း မပြည့်စုံမလုံလောက်သေးတာကြောင့် CyberLaw တစ်ရပ် ပေါ်ထွက်လာဖို့ ဆောင်ရွက်နေတယ်လို့ သိရပါတယ်။

ဒီဇင်ဘာလ ၁၂ ရက်နေ့က ကျင်းပတဲ့ အမျိုးသားလွှတ်တော် အစည်းအဝေးမှာ မွန်ပြည်နယ်မဲဆန္ဒနယ်အမှတ် (၆) လွှတ်တော်ကိုယ်စားလှယ်ဦးဖေတင်ရဲ့ ယနေ့လူမှုကွန်ရက်စာမျက်နှာ (Facebook)ပေါ်မှာ ရေးသားအသုံးပြုကြသူများအနက် အချို့မှာ အကောင့်နှစ်မျိုးသုံးမျိုးသုံးပြီးပုဂ္ဂိုလ်ရေးတိုက်ခိုက်ဆဲဆိုခြင်း၊ မိသားတစ်စု၊ မောင်နှင့်နှမ မဖတ်သင့်တဲ့ အလွန်ညစ်ညမ်းသောအသုံးအနှုန်းနဲ့ အမနာပ ဝေဖန်ပုတ်ခတ်တိုက်ခိုက်လာခြင်း၊ ၎င်းကို Like လုပ်ပေးခြင်း၊ Comment ပေးခြင်းစသဖြင့် အတင့်ရဲစွာလုပ်ဆောင်လာကြခြင်းဟာ ကြာလျှင် အရှိန်းကို အယဉ်မှတ်ထင်လာပြီး ဒီမိုကရေစီယဉ်ကျေးမှုတစ်ရပ်ဟု ပင်လွဲမှားစွာခံယူထင်မြင်ကျင့်သုံးလာခြင်းမျိုးမဖြစ်စေရန်အတွက် သက်ဆိုင်ရာမှကန့်သတ်ထိန်းချုပ်တားမြစ်ပေးရန်(သို့မဟုတ်)အရေးယူပေးရန်အစီအစဉ်ရှိ၊မရှိနှင့်စပ်လျဉ်းပြီး မေးမြန်းခဲ့မှုအပေါ် ပို့ဆောင်ရေးနှင့်ဆက်သွယ်ရေးဝန်ကြီးဌာနဒုတိယဝန်ကြီးဦးသာဦးက ပြန်လည်ဖြေကြားရာမှာ အခုလို ပြောကြားခဲ့တာဖြစ်ပါတယ်။

လက်ရှိမှာ မြန်မာနိုင်ငံအနေနဲ့ဆိုရှယ်မီဒီယာသုံးစွဲခြင်းဖြင့်ပြည်တွင်း၊ ပြည်ပသတင်းတွေကို အချိန်နဲ့တစ်ပြေးညီသိရှိလာနိုင်နေပြီဖြစ်ပါတယ်။ ဒါ့အပြင် လူပုဂ္ဂိုလ်တစ်ဦးတစ်ယောက်တည်းမှဖေ့စ်ဘုတ်ခ်အကောင့် နှစ်မျိုးသုံးမျိုး ဖွင့်လှစ်အသုံးပြုပြီးပဲ ဖြစ်ဖြစ်၊ မမှန်ကန်တဲ့ အကောင့်အတုတွေနဲ့ပဲဖြစ်ဖြစ်၊ ပုဂ္ဂိုလ်ရေးတိုက်ခိုက်ခြင်း၊ ညစ်ညမ်းစွာပြောဆိုခြင်း၊ လူမျိုးရေး၊ ဘာသာရေးပဋိပက္ခတွေ ဖြစ်ပေါ်စေရန် လှုံ့ဆော်ခြင်း၊ လောင်းကစားမှုများပြုလုပ်ခြင်း၊ ငွေကြေးလိမ်လည်မှုများပြုလုပ်ခြင်း၊ မူးယစ်ဆေးဝါးများရောင်းဝယ်ဖောက်ကားခြင်းစတာတွေကို လွဲမှားစွာဆောင်ရွက်နေတာတွေ့ရတယ်လို့ ဒုဝန်ကြီးက ပြောကြားသွားပါတယ်။

ပြည်သူလူထုကို အကာအကွယ်ပေးနိုင်မယ့် Cyber Lawတစ်ရပ် ပေါ်ထွက်လာနိုင်ရေး ဆောင်ရွက်နေတယ်။

လက်ရှိမှာ နိုင်ငံတော်အနေနဲ့ ဆိုရှယ်မီဒီယာသုံးစွဲမှုနှင့် သက်ဆိုင်တဲ့ community standards များချမှတ်ထားခြင်းနဲ့ ဆက်သွယ်ရေးဥပဒေ၊ နည်းဥပဒေများ အီလက်ထရွန်းနစ်ဆက်သွယ်ဆောင်ရွက်ရေးဥပဒေစတဲ့တည်ဆဲဥပဒေများနဲ့ ဆိုရှယ်မီဒီယာအလွဲသုံးစွဲမှုကို ဟန့်တားထိန်းကျောင်းလျက်ရှိပါတယ်။ ဒါပေမဲ့ ပြည့်စုံလုံလောက်တဲ့ဟန့်တားထိန်းကျောင်းနိုင်မှုမရှိသေးဘူးလို့ သိရပါတယ်။

ဒါ့ကြောင့်ပို့ဆောင်ရေးနှင့်ဆက်သွယ်ရေးဝန်ကြီးဌာနအနေနဲ့ တိုးတက်မြင့်မားလာမယ့် အွန်လိုင်းဝန်ဆောင်မှုများကို လုံခြုံစိတ်ချစွာသုံးစွဲနိုင်ရေး၊ အရေးကြီးသော သတင်းအချက်အလက် အခြေခံအဆောက်အအုံများကို ကာကွယ်နိုင်ရေး၊ ပုဂ္ဂလိကဆိုင်ရာ သတင်းအချက်အလက်များကို ကာကွယ်စောင့်ရှောက်နိုင်ရေးတို့အတွက် နိုင်ငံတကာအခြေခံစံနှုန်းများနှင့် ကိုက်ညီပြီး မြန်မာနိုင်ငံနဲ့ သင့်လျော်ကာပြည်သူလူထုကို အကာအကွယ်ပေးနိုင်မယ့် Cyber Lawတစ်ရပ် ပေါ်ထွက်လာနိုင်ရေး ဆောင်ရွက်နေတယ်လို့ သိရပါတယ်။ **မာရီနိုင်**

www.free4readers.com

စိုက်ပျိုးရေး မျိုးကောင်း၊ မျိုးသန့်၊ မျိုးစေ့ရရှိရေး လမ်းညွှန်ဝက်ဘ်ဆိုက်ရှိပြီ

Seed Portal ဖွင့်လှစ်နိုင်တာဟာ နိုင်ငံအတွက် မျိုးစေ့လုပ်ငန်းပိုမို ဖွံ့ဖြိုးဖို့ အလားအလာကောင်းတစ်ခုဖြစ်ပါတယ်။

နေပြည်တော်၊ ဒီဇင်ဘာ ၁၂ – စိုက်ပျိုးရေး မျိုးကောင်းမျိုးသန့်မျိုးစေ့ရရှိရေး တောင်သူတွေမှာ အခက်အခဲဖြစ်နေတာကြောင့် သတင်းအချက်အလက်မျှဝေနိုင်ဖို့ လမ်းညွှန်ဝက်ဘ်ဆိုက်တစ်ခု ထုတ်ပြန်ပါတယ်။

ဝက်ဘ်ဆိုက်တည်ထောင်ရတဲ့ရည်ရွယ်ချက်က ကုမ္ပဏီတွေ၊ မျိုးစေ့စိုက်ပျိုးထုတ်လုပ်သူအဖွဲ့အစည်းတွေက စိုက်ပျိုးရေး၊ မွေးမြူရေးနှင့် ဆည်မြောင်းဝန်ကြီးဌာနကို မျိုးစေ့လုပ်ငန်းလိုင်စင်၊ မျိုးသစ်အသိအမှတ်ပြုလက်မှတ်၊ တင်သွင်းတင်ပို့ခွင့် ထောက်ခံချက်၊ မျိုးစေ့အရည်အသွေးစစ်ဆေးခန်းတွေ လျှောက်ထားရာမှာ ထောက်ခံချက်တွေ ပြုလုပ်ချင်ရင် လွယ်ကူလျင်မြန်စေဖို့ဖြစ်ပါတယ်။

မြန်မာနိုင်ငံလယ်ယာကဏ္ဍဖွံ့ဖြိုးရေးမှာ အဓိကရေသောက်မြစ်ဖြစ်တဲ့မျိုးစေ့ကဏ္ဍဖွံ့ဖြိုးရေးအတွက် မျိုးစေ့နှင့်ပတ်သက်တဲ့ သတင်းအချက်အလက်တွေ၊ အရည်အသွေးကောင်းမျိုးစေ့တွေ ရရှိသုံးစွဲနိုင်ဖို့၊ လွယ်ကူစွာရရှိဖို့ ရည်ရွယ်ပြီး တောင်သူတွေ၊ ပြည်တွင်းပြည်ပပုဂ္ဂလိကလုပ်ငန်းရှင်တွေ ပူးပေါင်းဆောင်ရွက်နေပါတယ်။

စိုက်ပျိုးရေး၊ မွေးမြူရေးနှင့် ဆည်မြောင်းဝန်ကြီးဌာန အမြဲတမ်းအတွင်းဝန် ဦးကျော်မင်းဦးက ‘ဒီနေ့ကျင်းပတဲ့ Seed Portal ဖွင့်လှစ်နိုင်တာဟာ နိုင်ငံအတွက် မျိုးစေ့လုပ်ငန်းပိုမို ဖွံ့ဖြိုးဖို့ အလားအလာကောင်းတစ်ခုအဖြစ် အပြုသဘောဆောင်တယ်’ လို့ ပြောပါတယ်။

မြန်မာ့စိုက်ပျိုးရေးသွင်းအားစု ပြန်လည်ပြုပြင်ခြင်းစီမံကိန်းမှာ လုပ်ထုံးလုပ်နည်းတွေ ပြန်လည်ပြင်ဆင်တာနဲ့ တိုးတက်ကောင်းမွန်စေဖို့ နိုင်ငံတကာငွေကြေးပူးပေါင်းဆောင်ရွက်ရေးနှင့် ကမ္ဘာ့ဘဏ်အဖွဲ့၊ စိုက်ပျိုးရေး၊ မွေးမြူရေးနှင့် ဆည်မြောင်းဝန်ကြီးဌာန၊ စိုက်ပျိုးရေးနှင့် ကျေးလက်ဒေသဖွံ့ဖြိုးတိုးတက်မှုအတိုင်ပင်ခံအဖွဲ့၊ WUR (Wageningen University & Research) တို့ မိတ်ဖက်အဖွဲ့အစည်းအဖြစ် ပူးပေါင်းဆောင်ရွက်တယ်။ မြန်မာနိုင်ငံရဲ့ မျိုးစေ့ဆိုင်ရာသတင်းအချက်အလက် လမ်းညွှန်ဝက်ဘ်ဆိုက် (Myanmar Seed Informational Portal) ဟာ အထက်ပါ အဖွဲ့အစည်းတွေရဲ့ ပူးပေါင်းဆောင်ရွက်မှုရလဒ်တစ်ခုဖြစ်တယ်လို့ သိရပါတယ်။

အရည်အသွေးကောင်းမျိုးတွေကို အသုံးပြုခြင်းဖြင့် ကောင်းမွန်သေချာသော အထွက်နှုန်းရရှိခြင်း၊ ရာသီဥတုပြောင်းလဲမှုဒဏ်ခံနိုင်ရည်ရှိခြင်း၊ အရည်အသွေးကောင်းထုတ်ကုန်တွေ တိုးထုတ်နိုင်ခြင်းနှင့် တင်ပို့နိုင်ခြင်း၊ လူနေမှုအဆင့်အတန်း မြင့်မားခြင်းနဲ့ အစားအစာ လုံခြုံစိတ်ချမှုရှိခြင်းတို့ ဖြစ်ပါတယ်။

အရည်အသွေးကောင်းမျိုးစေ့ရဲ့ အဓိက ဗီဇလက္ခဏာတွေက စိုက်ပျိုးထုတ်လုပ်မှုစွမ်းရည်ကို အဆုံးအဖြတ်ပေးနိုင်ရုံသာမက သီးနှံတွင်ကျရောက်သော ရောဂါပိုးမွှားနဲ့ ရာသီဥတုဖောက်ပြန်မှု အကျိုးဆက်ဖြစ်တဲ့ ရေပြတ်ခြင်း၊ ရေလွှမ်းမိုးမှုဒဏ်ခံနိုင်ရည်ရှိမှုစွမ်းရည်ကို အဆုံးအဖြတ်ပေးပါတယ်။ ဒါကြောင့် အရည်အသွေးကောင်းမျိုးစေ့များရရှိသုံးစွဲနိုင်ရေးဟာ တောင်သူတွေအတွက် တကယ်ကို အရေးကြီးပါတယ်လို့ အမြဲတမ်းအတွင်းဝန် ဦးကျော်မင်းဦးက ပြောပါတယ်။ **ထက်ထက်**

> “
> **မျိုးစေ့နှင့် ပတ်သက်တဲ့**
> **သတင်းအချက်အလက်တွေ၊**
> **အရည်အသွေးကောင်းမျိုးစေ့တွေ**
> **ရရှိသုံးစွဲနိုင်ဖို့၊**
> **လွယ်ကူစွာရရှိဖို့**
> **ပူးပေါင်းဆောင်ရွက်နေပါတယ်**
> ”

ဈေးကွက်ကောင်းတဲ့ တိုင်ထောင်ပဲ ပိုစိုက်ဖို့ ပြင်

နေပြည်တော်၊ ဒီဇင်ဘာ ၁၂ – စပါးထက်ဈေးကွက်ကောင်းတဲ့ တိုင်ထောင်ပဲကို ပိုမိုစိုက်ပျိုးဖို့ နေပြည်တော်က တောင်သူတွေ ပြင်ဆင်နေကြပါတယ်။

ဈေးကောင်းရနိုင်တယ်လို့ ယူဆတာကြောင့်တိုင်ထောင်ပဲမျိုးစေ့ထုပ်ကို ကုမ္ပဏီနဲ့ ဖက်စပ်အကျိုးတူစိုက်နေကြပါတယ်။တိုင်ထောင်ပဲဈေးကတစ်ကီလိုကို ကျပ် ၆၀၀၀၊ ၆၅၀၀ ပုံမှန်ရှိပြီး ဈေးက ကျမသွားတဲ့အတွက် တောင်သူတွေ စိတ်ဝင်စားနေကြတာပါ။ အခု ဈေးကွက်ပျက်နေတဲ့မတ်ပဲထက်စာရင်တော့ တိုင်ထောင်ပဲက ဈေးကောင်းနေပါတယ်။ ဒါ့အပြင် မျိုးစေ့ကို ရေသွင်းစိုက်ပျိုးရတဲ့အတွက် လယ်ကွက်တိုင်း စိုက်မရဘဲ ရေရှိနေတဲ့နေရာနဲ့ ရေနဲ့နီးတဲ့နေရာတွေမှာပဲ စိုက်လို့ ရပါတယ်။

လယ်ဝေးမြို့နယ် ဗောဓိကုန်းကျေးရွာ သစ်ဆိပ်ပင်အုပ်စုက တောင်သူ ကိုကျော်မျိုးဦးက ‘စပါးထက်စာရင် ဒီကောင်က တစ်ကေကိုကီလို ၅၀၀ လောက် ထွက်တယ်လို့ပြောတယ်၊ ၅၀၀ လောက်ထွက်ရင် စပါးထက် အများကြီး အခြေအနေ ကောင်းတယ်လေ၊ အဲဒါကြောင့်မို့ ဒါကို စမ်းသပ်စိုက်နေတာပေါ့နော်၊ တကယ်လို့ အခြေအနေကောင်းတယ်ဆိုရင် ထပ်ပြီးတော့ တိုးချဲ့ပြီးတော့ ဒီကုမ္ပဏီနဲ့ပေါ့နော်၊ ထပ်ပြီးစိုက်မယ်လို့ စိတ်ကူးရှိတယ်လို့ ပြောပါတယ်’ လို့ ပြောပါတယ်။

လက်ရှိ စိုက်ပျိုးမှုတွေက ကေကွက်တွေ မရှိတဲ့အတွက် အချိန်မီ စိုက်ပျိုးနိုင်ခြင်းမရှိသလိုကုန်ထုတ်လမ်းလည်း မရှိတာကြောင့် ကုန်ကျစရိတ်တွေများနေတယ်လို့သိရပါတယ်။ ဒါကြောင့် တောင်သူတွေက သူတို့လယ်တွေကို ကေကွက်တွေ ဖော်ပေးစေချင်ကြပါတယ်။

‘တစ်ကေကို ကီလိုချိန် ၅၀၀ လောက် ရတယ်ဆိုရင် ကုန်ကျငွေ ကျပ်သိန်း ၃၀ လောက်ရှိတယ်၊ တစ်ကေကို ကျပ်သိန်း ၃၀ လောက်ရှိတာကို ကိုယ့်အတွက် ၁၀ သိန်းလောက် အနည်းဆုံးကျန်နိုင်တယ်ဆိုလို့ စိုက်ကြည့်တာဖြစ်တယ်၊ စပါးထက်စာရင် အများကြီးကျန်တယ်လေ၊ စပါးဆိုရင် တစ်ကေကို ၁၀၀ မထွက်နိုင်ဘူးပေါ့နော်၊ ကုန်ကျငွေနဲ့ဆို နှစ်သိန်းတောင်မှ မကျန်နိုင်ဘူး၊ အဲဒါကြောင့်မို့ ဒီကောင်က အများကြီး အလားအလာကောင်းလို့ အခုလိုမျိုး စိုက်ပျိုးရေးလေး စမ်းသပ်စိုက်ပျိုးကြည့်တာပေါ့’ လို့တောင်သူ ကိုကျော်မျိုးဦးက ပြောပါတယ်။

သည်တိုင်ထောင်ပဲ စိုက်ပျိုးမှုကို လယ်ဝေးမြို့နယ်အတွင်းက တောင်သူတချို့ စတင်စိုက်ပျိုးနေကြတာကိုလည်း တွေ့ရပါတယ်။

နေပြည်တော်က တောင်သူတွေအနေနဲ့ စပါးနဲ့မတ်ပဲ၊ နှမ်းတို့ကို အားထားစိုက်ပျိုးကြပါတယ်။ တခြား ရာသီပေါ်သီးနှံတွေကိုလည်း စိုက်ပျိုးကြသလို အဓိကစိုက်ပျိုးသီးနှံကတော့ စပါးဖြစ်ပါတယ်။

KKT

တက္ကသိုလ်တွေနဲ့ ကမ္ဘာလှည့်ဧည့်စိတ်ဝင်စားမြို့တွေကို ဆေးလိပ်ငွေ့ကင်းစင်ဧရိယာဖြစ်ဖို့ ကြိုးပမ်းနေ

နေပြည်တော်၊ ဒီဇင်ဘာ ၁၁ – တက္ကသိုလ်တွေနဲ့ကမ္ဘာလှည့်ခရီးသွားတွေ စိတ်ဝင်စားတဲ့မြို့တွေမှာ ဆေးလိပ်ငွေ့ကင်းစင်ဧရိယာ smoke free area နဲ့ ဆေးလိပ်ငွေ့ကင်းစင်ရာမြို့ smoke free city တွေ ဖြစ်အောင် အကောင်အထည်ဖော်ဖို့ ကြိုးစားနေပါတယ်။

ကျန်းမာရေးဌာနပိုင်တဲ့ အဆောက်အအုံတွေ၊ ဆေးရုံဆေးခန်းတွေ၊ အထက်တန်းအလယ်တန်း၊ မူလတန်းကျောင်းတွေမှာလဲ smoke free area အဖြစ် သတ်မှတ်ပြီးသား ဖြစ်ပါတယ်။ ပင်းတယလိုဏ်ဂူမှာလည်း လူအများစုဝေးရာနေရာဆိုပြီး ဂူထဲမှာ smoke free area အဖြစ် သတ်မှတ်ထားပါတယ်။ smoke free area တွေ သတ်မှတ်ခြင်းကလည်း ဆေးလိပ်သောက်သုံးမှုကို လျှော့ချဖို့ လုပ်ငန်းစဉ်တစ်ခုအနေနဲ့ ဆောင်ရွက်နေတာဖြစ်ပါတယ်။

ကမ္ဘာ့ကျန်းမာရေးအဖွဲ့အစည်းမှ ဆေးလိပ်နဲ့ဆေးရွက်ကြီး ထိန်းချုပ်ရေးတာဝန်ခံ ဒေါက်တာမျိုးပိုင်က ‘လူငယ်တွေရော လူကြီးတွေရော ကြားထဲမှာဒါဟာ မလေ့ထုံးစံလို့ပဲထင်ပြီးတော့ ကျန်းမာရေးနဲ့ပတ်သက်တဲ့ အခက်ခဲတွေ မသိကြသေးလို့ သုံးစွဲတာလဲရှိတယ်၊ ဖြတ်ချင်ပေမဲ့လဲ ဘယ်လိုဖြတ်ရမလဲဆိုတာ ကူညီပေးမယ့်လူမရှိလို့ မသိလို့မလုပ်ရတာတွေလဲရှိတယ်၊ ဒါတွေကို ဆက်ပြီးတော့လုပ်ပေးဖို့ရှိပါတယ်’ လို့ ပြောပါတယ်။

KKT

www.free4readers.com

ပဲမျိုးစုံလိုလို အကျဈေးနဲ့ပဲ ရှိနေတဲ့အပြင် ပြီးခဲ့တဲ့တစ်ပတ်ထက် ဈေးအနည်းငယ်စီ ထပ်ကျနေပါတယ်။

ပဲမျိုးစုံ ဈေးဆက်ကျ၊ နှမ်းဈေးလည်း ပြန်ကျ

နေပြည်တော်၊ဒီဇင်ဘာ ၁၂ - သည်တစ်ပတ်မှာတော့ ပဲမျိုးစုံလိုလို ဈေးတွေ ဆက်ကျနေဆဲဖြစ်ပြီး နှမ်းဈေးတွေလည်း ပြန်ကျလာပါတယ်။

ပဲမျိုးစုံ

သည်တစ်ပတ်တော့ ပဲမျိုးစုံလိုလို အကျဈေးနဲ့ပဲ ရှိနေတဲ့အပြင် ပြီးခဲ့တဲ့တစ်ပတ်ထက် ဈေးအနည်းငယ်စီ ထပ်ကျနေပါတယ်။

ပဲစင်းငုံဆို အသစ်ဆိုရင် အရင်တစ်ပတ်က တစ်တင်းကိုကျပ် ၂၄,၀၀၀ ဖြစ်ပြီး အခုတစ်ပတ်မှာ ကျပ် ၂၃,၅၀၀ သာ ရှိပါတယ်။ တစ်တင်းကိုကျပ် ၅၀၀ အထိ ဈေးကျလာတာပါ။ အဟောင်းကလည်း အရင်တစ်ပတ်က တစ်တင်းကို ကျပ် ၂၄,၆၀၀ ကနေ အခုတစ်ပတ်မှာ တစ်တင်းကို ကျပ် ၂၃,၈၀၀ အထိ ပြန်ကျလာတဲ့အတွက် ကျပ် ၈၀၀ အထိ ဈေးကျလာတယ်လို့ ပြည်တွင်း ပဲဈေးကွက်က သိရပါတယ်။

ကုလားပဲ (929) ဆိုရင်လည်း အရင်တစ်ပတ်က ၁၉ ပိဿာဝင် တစ်အိတ်ကို ကျပ် ၂၆,၅၀၀ ကနေ အခုတစ်ပတ်မှာ ကျပ် ၂၅,၃၀၀ သာ ရှိတယ်လို့ သိရပါတယ်။

မန္တလေးကုန်စည်ဒိုင်က အတွင်းရေးမှူး ဦးကျော်သွင်က 'ပဲဈေးကွက် မကောင်းသေးဘူးလို့ပဲ ပြောရမယ်၊ နည်းနည်းထပ်ကျတယ်၊ အရောင်းအဝယ်က ပုံမှန်ရှိနေတော့ ပြန်တက်လာမယ်လို့ ထင်တယ်ပေါ့နော်' လို့ ပြောပါတယ်။

လက်ရှိမှာ မတ်ပဲဈေးဆိုရင်လည်း အရင်တစ်ပတ်က ၂၀ ပိဿာဝင် တစ်တင်းကို ကျပ် ၂၆,၅၀၀ အထိရှိခဲ့ပြီး အခုတစ်ပတ်မှာ ကျပ် ၂၆,၀၀၀ အထိ ကျဆင်းလာပါတယ်။

နှမ်းမျိုးစုံ

ပြီးခဲ့တဲ့တစ်ပတ်က ဈေးအနည်းငယ်ပြန်တက်လာတဲ့ နှမ်းမျိုးစုံ ဈေးကွက်ဟာ သည်တစ်ပတ်မှာတော့ ဈေးတွေကျနေပါတယ်။

ပြီးခဲ့တဲ့တစ်ပတ်က စမုံနက်နှမ်း ၄၅ ပိဿာဝင်တစ်အိတ်ကို ကျပ် ၂၃၅,၀၀၀ ရှိခဲ့ပြီး သည်တစ်ပတ်မှာ ၂၂၃,၀၀၀ အထိ ဈေးတွေကျလာပါတယ်။ နှမ်းဖြူဆိုရင်လည်း အရင်တစ်ပတ်က ကျပ် ၁၈၀,၀၀၀ အထိ ဖြစ်ခဲ့ပြီး သည်တစ်ပတ်မှာ ကျပ် ၁၆၀,၀၀၀ အထိ ထိုးကျလာပါတယ်။ ဂွနက်ရိုးရိုးကတော့ အရင်တစ်ပတ်က တစ်အိတ်ကို ကျပ် ၁၉၀,၀၀၀ အထိ ဖြစ်ခဲ့ပြီး လက်ရှိမှာတော့ ကျပ် ၁၈၀,၀၀၀ အထိသာ ရှိပါတော့တယ်။

နှမ်းနီကတော့ သည်တစ်ပတ်မှာ တစ်အိတ်ကို ၁၆၅,၀၀၀ ကျပ်အထိရှိခဲ့ပြီး သူလည်း အရင်တစ်ပတ်ထက် တစ်အိတ်ကို ကျပ် ၈၀၀၀ အထိ ကျဆင်းသွားပါတယ်။ နှမ်းညိုကတော့ တစ်အိတ်ကို ကျပ် ၁၆၀,၀၀၀ အထိရှိပြီး ပြီးခဲ့တဲ့အပတ်ထက် ကျပ် ၃၀၀၀ ခန့် ဈေးတွေ ကျဆင်းနေတယ်လို့ မကွေးကုန်စည်ဒိုင်က သိရပါတယ်။

မကွေးကုန်စည်ဒိုင်မှာ လက်ရှိတစ်နေ့ကို နှမ်းမျိုးစုံအိတ် ၂၅၀ ကနေ ၃၀၀ ကြားအထိ အရောင်းအဝယ်ဖြစ်ပြီး ဆောင်းနှမ်းတွေကတော့ လက်ရှိအချိန်အထိ ဈေးကွက်ထဲကို ဝင်ရောက်နေဆဲ ဖြစ်ပါတယ်။

မြေပဲ

လက်ရှိဈေးကွက်ထဲကို အများအပြားဝင်ရောက်နေဆဲဖြစ်တဲ့ မြေပဲဆန်ဈေးကတော့ လက်ရှိအချိန်အထိ အတက်အကျ သိပ်မရှိဘဲ ဈေးငြိမ်နေပါတယ်။

မန္တလေးကုန်စည်ဒိုင်မှာဆိုရင် သည်တစ်ပတ်မှာ မြေပဲလုံးဆန် (နီ) က တစ်ပိဿာကို ကျပ် ၂၈၅၀ ရှိပြီး ပြီးခဲ့တဲ့တစ်ပတ်နဲ့ယှဉ်ရင် တစ်ပိဿာကို ကျပ် ၅၀ ဝန်းကျင်လောက်သာ ဈေးကျလာတယ်လို့ သိရပါတယ်။ မြေပဲလုံးဆန် (ဖြူ) ကလည်း တစ်ပိဿာကိုကျပ် ၁၇၀၀ ဝန်းကျင်နဲ့ ဈေးငြိမ်နေဆဲ ဖြစ်ပါတယ်။

နယ်ဘက်တွေမှာတော့ မြေပဲအတောင့်တွေပါ ရောင်းဝယ်မှုတွေရှိနေပြီး မြေပဲတောင့် တစ်တင်းကို ကျပ်၁၁,၀၀၀ အထိ ဈေးရှိတယ်လို့လည်း သိရပါတယ်။

ကြက်သွန်နီဈေး

ကြက်သွန်နီဈေးကတော့ သည်တစ်ပတ်မှာ အသစ်တွေက အဟောင်းတွေထက် အနည်းငယ်ဈေးပိုသွားပြီဖြစ်တယ်လို့ ဘုရင့်နောင် ကြက်သွန်နီဈေးကွက်က သိရပါတယ်။

လက်ရှိမှာ ကြက်သွန်နီအသစ်ကတော့ တစ်ပိဿာကို ၇၀၀ ကျပ်၊ ၉၀၀ ကျပ်၊ ၁၀၀၀ ကျပ်၊ ၁၁၀၀ ကျပ်အထိ အစားစားရှိတယ်။ အဟောင်းကတော့ တစ်ပိဿာကို ကျပ် ၂၈၀ ကနေ အမြင့်ဆုံး ကျပ် ၁၀၀၀ အထိ ဈေးရှိတယ်လို့ သိရပါတယ်။

ပျော်ဘွယ်မြို့နယ်က ကြက်သွန်နီကုန်သည် ဦးအေးဆွေက 'အဟောင်းကုန်ရင် အသစ်ကတော့ ၁၅၀၀ အထိ ရှိလာနိုင်တယ်၊ ဒီလမကုန်ခင် အထိပေါ့၊ အဟောင်းကတော့ ကျလမ်းပဲရှိပါတော့တယ်၊ အဝင်လဲလျော့သွားပြီ' လို့ ပြောပါတယ်။

ဒီဇင်ဘာလ ၁၂ ရက်နေ့က ဘုရင့်နောင်ဈေးကွက်မှာ ကြက်သွန်နီ ၁၂ ဘီးကားအစီးရေ ၁၇ စီး ဝင်ရောက်ပြီး ကြက်သွန်နီအသစ်က အိတ် (၂၅ ပိဿာဝင်) ရေ ၁၀၀ အထိ ဝင်လာပြီလို့ သိရပါတယ်။ လက်ရှိဈေးကွက်ထဲကို ဝင်ရောက်နေတဲ့ အသစ်တွေဟာ မိတ်စားကြက်သွန်နီတွေဖြစ်ပြီး ပျိုးထောင်ကြက်သွန်နီတွေကတော့ ဇန်နဝါရီလလောက်မှ ဝင်မှာပါ။

ဖရဲဈေး

ဖရဲဈေးကတော့ တရုတ်ပြည်မှာ ရာသီဥတုအေးနေတဲ့ သူတို့ဘက်မှာလည်း ဖရဲသီးတွေထွက်ရှိနေတဲ့ အတွက် အရောင်းအဝယ်အေးပြီး ဈေးကျနေတယ်လို့ သိရပါတယ်။

လက်ရှိမှာ 855 ဖရဲသီးတစ်တန်ကို အမြင့်ဆုံးယွမ် ၂၀၀၀ အထိရှိပြီး ပုံမှန်အရွယ်အစားဆိုရင်တော့ တစ်တန်ကို ˙˙ ˚ ၁၅၀၀ ပတ်ချာလည်မှာရှိတယ်လို့ သိရပါတယ်။

မူဆယ် ၁၀၅ မိုင်ရှိ ခွာညီသစ်သီးပွဲရုံက ကိုစိုင်းမင်းသူနိုင်က 'အရောင်းအဝယ်အေး ဈေးကျနေတာကတော့ တစ်ပတ်ကျော်လောက်ရှိပြီ၊ ဒါပေမဲ့ မကြာခင်တော့ ဈေးပြန်ကောင်းလာမှာပါ၊ တရုတ်ဘက်ကလဲ ရာသီဥတုပြန်ပွင့်တော့မယ်လို့ သိရတယ်၊ အခုက သူတို့ဘက်လဲ ဖရဲတွေထွက်နေတဲ့အချိန်ဆိုတော့ အရောင်းအဝယ်လဲ အေးတာပေါ့' လို့ ပြောပါတယ်။

စပါးဈေး

စပါးဈေးကတော့ လက်ရှိမှာ အတက်ဈေးနဲ့ပဲ ငြိမ်နေပါတယ်။

အခု စပါးအစို တင်း ၁၀၀ ကို ၅၈၀,၀၀၀ ကျပ်ကနေ ၆၀၀,၀၀၀ ကျပ်ခန့်ဈေးရှိပြီး အခြောက်ကတော့ တင်း ၁၀၀ ကို ၆၂၀,၀၀၀ ကျပ်ခန့် ပေါက်ဈေးရှိတယ်လို့ သိရပါတယ်။

နေပြည်တော်က တောင်သူဦးကိုကိုက 'ဧရာဝတီဘက်တို့တော့ သူတို့က ရောင်းအားများလို့ တစ်တင်းကို ၅၅၀၀ ဝန်းကျင်လောက်ပဲရှိတယ်လို့ ကြားတယ်၊ ကျန်တဲ့ဘက်တွေကတော့ ဈေးကောင်း ရကြပါတယ်၊ ဒီထက်တော့ မတက်နိုင်တော့ဘူးရယ်၊ ဒါဈေးအကောင်းဆုံးပဲ၊ ဆန်အိတ်စပို့တင်ပို့မှု ကောင်းနေရင်တော့ ဈေးကောင်းနဲ့ ကြာကြာငြိမ်နေနိုင်မှာပေါ့' လို့ ပြောပါတယ်။

ပြီးခဲ့တဲ့နှစ်က အခုလိုအချိန်မှာ စပါးအစိုဈေးဟာ တင်း၁၀၀ ကို ၅၅၀,၀၀၀ ကျပ်ဝန်းကျင်သာရှိနေပြီး အခြောက်ဆိုရင် ၆၀၀,၀၀၀ ကျော်ရုံသာ ရှိပါတယ်။ သည်နှစ်မှာတော့ မိုးစပါးတွေ စပေါ်ချိန်က စပါးပြည်ပမှောင်ခိုတင်ပို့မှု ထိန်းချုပ်လာတာကြောင့် တင်း ၁၀၀ ကို ကျပ် ၅၀၀,၀၀၀ ဝန်းကျင်လောက်သာ ရရှိခဲ့ပြီး အခုနောက်ပိုင်းမှ ဈေးကောင်းရရှိလာတာပါ။

လက်ရှိမှာ မိုးစပါးတွေ တော်တော်များများ ရိတ်သိမ်းပြီးပြီဖြစ်ပြီး သက်ကြီးစပါးတွေလောက်သာ ရိတ်သိမ်းဖို့ ကျန်ရှိတော့တယ်လို့ သိရပါတယ်။

ရှောက်

ရှောက်ပွခြောက်တွေဟာ အရောင်းအဝယ်အေးနေပြီး လက်ရှိမှာ တစ်ပိဿာကို ကျပ် ၁၅,၀၀၀ အထိသာ ဈေးရှိတော့တယ်လို့ သိရပါတယ်။ အရင်လက တစ်ပိဿာကို ကျပ် ၁၈,၀၀၀ အထိ ရှိခဲ့တာဖြစ်တယ်လို့ ပျော်ဘွယ်မြို့နယ်ရှိ ရှောက်စိုက်တောင်သူအချို့ရဲ့ ပြောပြချက်အရ သိရပါတယ်။

'မိုးထောင်ရှောက်လဲအိန္ဒိယက ဝင်လာတဲ့ ရှောက်သီးအခြောက်နဲ့ မယှဉ်နိုင်လို့ ဈေးကျတယ်၊ ဒါပေမဲ့ သူက မဆိုးသေးဘူး၊ တစ်ပိဿာကို ကျပ် ၃၉၅၀ အထိ ရှိတယ်၊ နယ်ဈေးပေါ့' လို့ ပျော်ဘွယ်မြို့နယ်ရှိ ရှောက်သီးစိုက်တောင်သူတစ်ဦးက ပြောပါတယ်။

မိုးထောင်ရှောက်သီးခြောက်ဟာ စပေါ်တဲ့ ပြီးခဲ့တဲ့ ဇူလိုင်လလောက်က တစ်ပိဿာကို ကျပ် ၄၁၀၀ ကနေ ကျပ် ၄၂၀၀ အထိ ဈေးရှိခဲ့တာပါ။

မာနီနိုင်

www.free4readers.com

တရုတ်ကြက်သွန်နီကြောင့် ကြာလာရင် ပြည်ပက ဝယ်စားရတဲ့ဘဝ ရောက်သွားနိုင်

မန္တလေး၊ ဒီဇင်ဘာ ၁၂- တရုတ်ကြက်သွန်နီတွေ ပြည်တွင်းဈေးကွက်ဝင်ရောက်နေရင် ရေရှည်မှာ ကြက်သွန်နီစိုက်တောင်သူတွေ၊ ကုန်သည်တွေ ပြည်ပတင်ပို့မှုပါ ပျောက်ကွယ်နိုင်ပြီး ကြက်သွန်ကို ပြည်ပက ဝယ်စားရတဲ့ ဘဝကို ရောက်နိုင်တယ်လို့ မန္တလေးတိုင်းဒေသကြီး ကြက်သွန်နီစိုက်ပျိုးထုတ်လုပ်သူများအသင်းအဖွဲ့ ဒုတိယဥက္ကဋ္ဌ ဦးဝင်းမြင့်က သုံးသပ်ပါတယ်။

သူက 'တရုတ်ကြက်သွန်နီက အခုလဲ ဝင်နေတာပဲ သက်ရောက်မှုကတော့ မြန်မာပြည်ဈေးကွက်ထက် တောင်သူတွေဈေးကွက်ကို ဖျက်ဆီးနေတာပေါ့၊ တောင်သူတွေအတွက်ရော၊ ကုန်သည်တွေအတွက်ရော ဈေးကွက်ပျက်စီးစေတာပေါ့၊ ရေရှည်မှာ ဆယ်စုနှစ်တစ်စုရောက်ရင်တော့ အကြီးကြီး ဒုက္ခရောက်ပြီ၊ ပြီးရင်တော့ ကျွန်တော်တို့နိုင်ငံက ပြန်ဝယ်စားရတဲ့ ဘဝကို ရောက်သွားမယ်' လို့ ပြောတယ်။

မြန်မာနိုင်ငံအလယ်ပိုင်းက တိုင်းသုံးတိုင်းမှာ စိုက်တဲ့ ကြက်သွန်တောင်သူတွေရော၊ ပွဲစားတောင်သူတွေရော အလုပ်လက်မဲ့ဖြစ်သွားနိုင်ပြီး အဲဒီအချိန်မှာ မြန်မာနိုင်ငံမှာ အောက်ခြေလူတန်းစားနဲ့ အလတ်တန်းစားလူတန်းစားတွေ အများကြီးဒုက္ခရောက်သွားနိုင်တယ်' လို့ ဆိုပါတယ်။

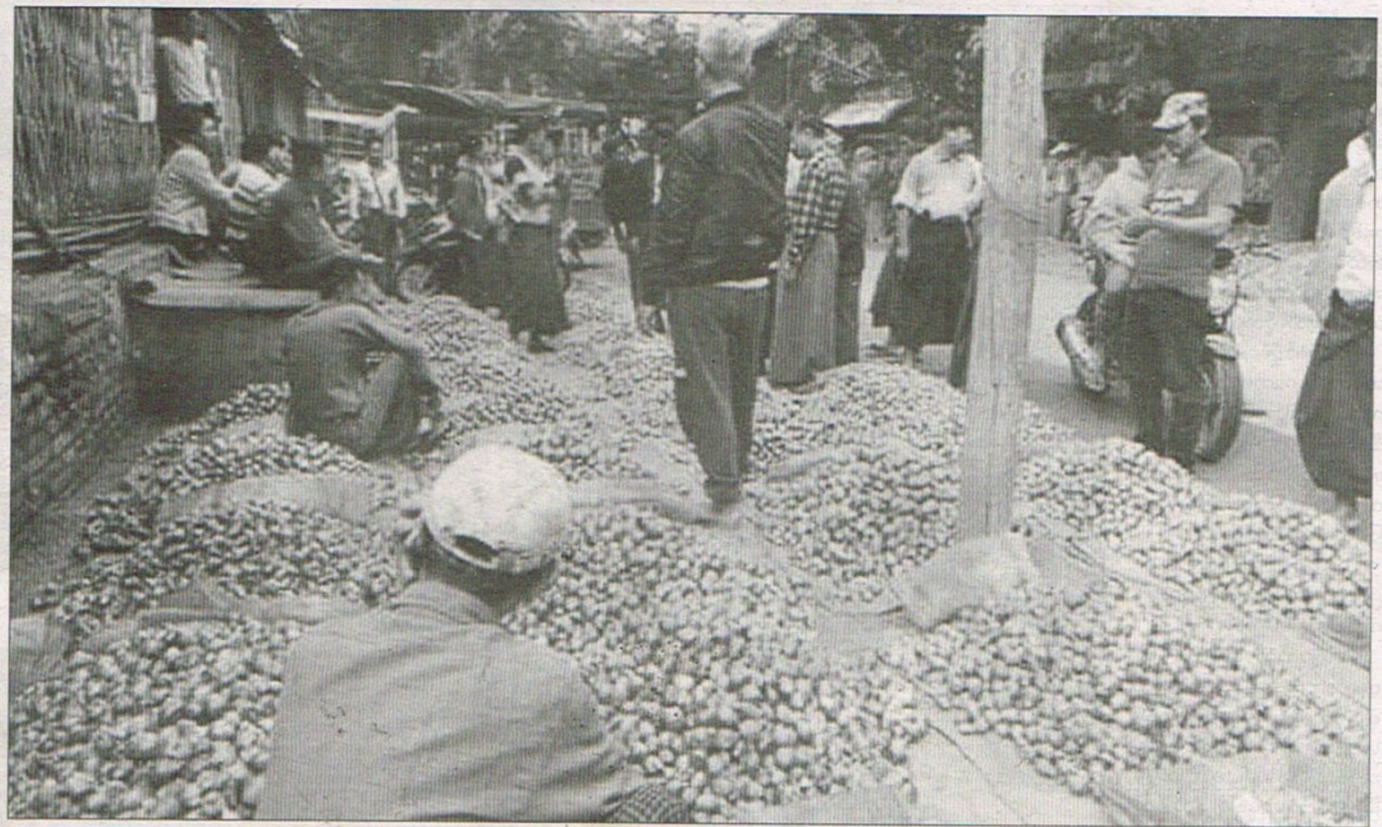

တရုတ်ကြက်သွန်နီက အခုလဲ ဝင်နေတာပဲ၊ တောင်သူတွေအတွက်ရော၊ ကုန်သည်တွေအတွက်ရော ဈေးကွက်ပျက်စီးစေတာပေါ့။

ဈေးကွက်ပျောက်

မြစ်သားမြို့က ကြက်သွန်စိုက်တောင်သူတစ်ဦးက 'ကြက်သွန်

တင်မဟုတ်ဘူး၊ သီးနှံစိုက်ပျိုးထုတ်လုပ်မှုစရိတ်က တက်နေတယ်၊ ပြည်တွင်းကြက်သွန်က အရသာနဲ့ အရည်အသွေးပိုင်းကောင်းတော့ စားသုံးသူတွေကြိုက်တယ်၊ ဒါပေမဲ့ ဈေးနှုန်းအရဆိုရင်တော့ တရုတ်ကြက်သွန်က ထက်ဝက်ကျော်လောက် ကွာနေတာက တောင်သူတွေအတွက် ဈေးကွက်ပျောက်သွားရင် ဘာစိုက်ရမလဲ ဖြစ်လာမယ်' လို့ ပြောပါတယ်။

ပြည်တွင်းကြက်သွန်ဈေးနှုန်းတွေကို ကြက်သွန်ဒိုင်ရှိတဲ့ ပခုက္ကူနဲ့ ရန်ကုန်တို့က နေ့စဉ်ကြက်သွန်ပေါက်ဈေးကို မူတည်ပြီး အရောင်း အဝယ်ပြုလုပ်နေကြပါတယ်။ လက်ရှိအချိန်မှာ တရုတ်နိုင်ငံမှာ ကြက်သွန်ပေါ်ချိန်ဖြစ်နေတယ်လို့ သိရပါတယ်။

မန္တလေးတိုင်းအတွင်းမှာတော့ ဒီဇင်ဘာလကုန်လောက်မှ ကြက်သွန်ပေါ်မယ်လို့ သိရပါတယ်။

တရုတ်ကြက်သွန်ဖြူတွေ ပြည်တွင်းကို စတင်ဝင်ရောက်လာစဉ်က အောက်ဈေး (ဈေးနှုန်းချိုသာစွာ) နဲ့ ဝင်ရောက်လာခဲ့ပေမဲ့လည်း အခုအချိန်မှာတော့ ပြည်တွင်းကြက်သွန်ဖြူနဲ့ ဈေးနှုန်းတန်းတူဖြစ်သွားပြီး ကြက်သွန်နီကလည်း အလားတူဖြစ်လာနိုင်တယ်လို့ မန္တလေးတိုင်းကြက်သွန်ကုန်သည်အချို့က သုံးသပ်ပါတယ်။

> "ပြည်တွင်းကြက်သွန်ဈေးနှုန်းတွေကို ပခုက္ကူနဲ့ ရန်ကုန်တို့က နေ့စဉ်ကြက်သွန်ပေါက်ဈေးကို မူတည်ပြီး အရောင်းအဝယ် ပြုလုပ်နေကြပါတယ်"

နိုင်စာနည်မောင်

ပယင်းဖန်စီပစ္စည်းတွေ အွန်လိုင်းဈေးကွက်မှာ ရောင်းအားကောင်းလာ

မန္တလေး၊ ဒီဇင်ဘာ ၁၂ - ပယင်းက အခုအချိန်မှာ ခေတ်စားလာပြီးတော့ သက်လတ်ပိုင်းနဲ့ လူငယ်ပိုင်းက ဖန်စီပစ္စည်းအဖြစ် အွန်လိုင်းဈေးကွက်မှာ အဝယ်များလာကြတယ်လို့ အွန်လိုင်းမှာ ပယင်းပစ္စည်းတွေ ရောင်းချတဲ့ရွှေမျိုးတော် ပယင်းပစ္စည်းအမျိုးမျိုး ရောင်းချတဲ့ဆိုင်က သိရပါတယ်။

သက်လတ်ပိုင်း အမျိုးသမီးတွေက နိုင်းတူးဖိုက်၊ ငွေထည်တို့နဲ့ ပြုလုပ်ထားတဲ့ပယင်းပစ္စည်းတွေကို ဝယ်ယူမှုများပြီးတော့ လူငယ်ပိုင်းကတော့ လက်ကောက်ဖန်စီပစ္စည်းအသေးလေးတွေကို အဝယ်များတယ်လို့ သိရပါတယ်။

Amber, Jade & Jewellery online shop ဆိုင်ပိုင်ရှင်က 'လူလတ်ပိုင်းဆိုရင် ငွေထည်နဲ့ ကွပ်ထားတဲ့ ဆွဲသီးလေးတွေ နိုင်းတူးဖိုက်နဲ့လုပ်ထားတဲ့ ပယင်းပစ္စည်းလေးတွေ လူငယ်ပိုင်းတွေကလဲ ဖန်စီပုံစံပစ္စည်းလေးတွေကို ဝယ်ယူမှု များလာတယ်' လို့ ပြောပါတယ်။

ရောင်းအားတက်လာတယ်။

ပယင်းပစ္စည်းတွေကလည်း အခုတော်တော်လေးကို ခေတ်စားလာတော့ အရင်ကထက် ရောင်းအားနှစ်ဆလောက်အထိ တက်လာတယ်လို့ ရွှေမျိုးတော်ပယင်းပစ္စည်းအမျိုးမျိုးရောင်းချတဲ့ဆိုင်က ဆိုင်ပိုင်ရှင် မသဉ္ဇာခြည်ထွန်းက ပြောပါတယ်။

ပယင်း အရည်အသွေးပေါ်မူတည်ပြီးတော့ ဈေးနှုန်းကွာခြားမှုရှိပြီး ပယင်းကို ဆွဲသီး၊ လက်ကောက်၊ ကျန်းမာရေးအသုံးအဆောင်၊ နားဆွဲ အစရှိတဲ့ပစ္စည်းအမျိုးမျိုးကို ဝတ်ဆင်မှု များလာတယ်လို့ သိရပါတယ်။

အွန်လိုင်းဈေးကွက်မှာ ဖန်စီပယင်းထည်တွေ ရောင်းအားကောင်းပြီး အပြင်ဈေးကွက်မှာတော့ တရုတ်ဘက်က အဝယ်များပြီး ကျန်းမာရေးအသုံးအဆောင်ပယင်းထည်တွေ ရောင်းအားကောင်းတယ်လို့ သိရပါတယ်။

'မြန်မာပြည်တွင်းက လူတွေက အပြင်ဈေးကွက်မှာ ဆေးဖက်ဝင်တဲ့ပစ္စည်းတွေအဖြစ်နဲ့ လာဝယ်ကြတယ်၊ နိုင်ငံတော်အတိုင်

ဆွဲသီး၊ လက်ကောက်၊ ကျန်းမာရေးအသုံးအဆောင်၊ နားဆွဲ အစရှိတဲ့ ပစ္စည်းအမျိုးမျိုးကို ဝတ်ဆင်မှု များလာတယ်။

ပင်ခံပုဂ္ဂိုလ်အမေစုက ပယင်းထည်ကို ဝတ်ပြီးတဲ့နောက်ပိုင်းမှာ ရောင်းအားတော်တော်ကောင်းလာတယ်၊ အွန်လိုင်းဈေးကွက်မှာတော့ အလှဝတ်တဲ့ဒီဇိုင်းတွေ ရောင်းအားသွက်တယ်၊ ဈေးမြင့်တဲ့ပစ္စည်းတွေကတော့ အပြင်ဈေးကွက်က ဆိုင်မှာလာကြည့်ပြီး ဝယ်ကြတာများတယ်' လို့ မသဉ္ဇာခြည်ထွန်းက ပြောပါတယ်။

ပယင်းကျောက်တွေဟာ အရောင်အသွေးကြည်လေ ပိုကောင်းလေဖြစ်ပြီးတော့အရောင်နီရဲတယ်ဆိုရင်လည်း အရည်အသွေးကောင်းပြီး ဈေးကောင်းတယ်လို့ ဆိုပါတယ်။ နိုင်စာနည်မောင်

မန်းတိုင်းအစိုးရအဖွဲ့ပိုင် ပစ္စည်းများ ငှားရမ်းရောင်းချဆိုင်ရာ ဥပဒေကြမ်းပြီးစီး

မန္တလေး၊ ဒီဇင်ဘာ ၁၁-မန္တလေးတိုင်းဒေသကြီး အစိုးရအဖွဲ့ပိုင်ပစ္စည်းတွေ ငှားရမ်းရောင်းချရာမှာ ပွင့်လင်းမြင်သာစွာသိလာနိုင်မယ့်တိုင်းဒေသကြီး အစိုးရအဖွဲ့ပိုင်ပစ္စည်းများ ငှားရမ်းခြင်း၊ ရောင်းချခြင်းဥပဒေကြမ်းကို လာမယ့် တိုင်းဒေသကြီးလွှတ်တော်ပုံမှန်အစည်းအဝေးမှာ တင်ပြနိုင်ဖို့ မျှော်မှန်းထားတယ်လို့ သိရပါတယ်။

မန္တလေးတိုင်းဒေသကြီး အစိုးရအဖွဲ့ပိုင် ပစ္စည်းများ ငှားရမ်းခြင်း၊ ရောင်းချခြင်းဥပဒေကြမ်းကို ရေးဆွဲပြီးသွားပြီလို့ မန္တလေးတိုင်းဒေသကြီး လွှတ်တော် ဥပဒေပြုရေးဆိုင်ရာကော်မတီက သိရတယ်။

အခြေခံဥပဒေဇယား ၂ ပါ ဘဏ္ဍာရေးနှင့် စီမံကိန်းအမှတ်စဉ် ၁(ဆ)၌ ပါသော တိုင်းဒေသကြီး သို့မဟုတ် ပြည်နယ်ပိုင်ပစ္စည်းများရောင်းချခြင်း၊ ငှားရမ်းခြင်း၊ အခြားနည်းဖြင့် ဆောင်ရွက်ခြင်းဆိုင်ရာဥပဒေကြမ်းတစ်ရပ် ရေးဆွဲရန် တိုင်းအစိုးရအဖွဲ့ကို တိုက်တွန်းကြောင်းအဆိုကို ၂၀၁၇ ခုနှစ် ဒီဇင်ဘာလက ကျင်းပတဲ့တိုင်းဒေသကြီးလွှတ်တော်၊ အဌမအကြိမ် ပုံမှန်အစည်းအဝေးမှာ အတည်ပြုတိုက်တွန်းခဲ့တာဖြစ်ပါတယ်။

ရေးဆွဲပြီးဥပဒေကြမ်းမှာ အစိုးရပိုင်ပစ္စည်းများအတွက် တန်ဖိုးနှုန်းထားသတ်မှတ်တာ၊ ရောင်းချခြင်း၊ ငှားရမ်းခြင်းတွေအတွက် အဖွဲ့အစည်းဖွဲ့ ဆောင်ရွက်နိုင်တာ စတဲ့အချက်တွေပါဝင်တယ်။ သည်ဥပဒေကြမ်းကို လာမယ့် တိုင်းဒေသကြီး လွှတ်တော်ပုံမှန်အစည်းအဝေးတွင် တင်ပြနိုင်မယ်လို့ ယူဆရတယ်လို့ ဥပဒေပြုရေးဆိုင်ရာကော်မတီဥက္ကဋ္ဌ ဦးတင်အောင်က ပြောပါတယ်။

သည်ဥပဒေကို မပြဋ္ဌာန်းနိုင်ခဲ့လို့ အစိုးရပိုင်ပစ္စည်းတွေ ငှားရမ်းရောင်းချတဲ့အခါမှာ ပွင့်လင်းမြင်သာမှုအားနည်းချက်တွေရှိခဲ့သလို အချို့ငှားရမ်းခနှုန်းထားတွေဟာ အဆမတန် နည်းပါးလွန်းတဲ့အတွက် ဝေဖန်ပြောဆိုမှုတွေရှိခဲ့ပါတယ်။

မိုးမြင့်ထွန်း

www.free4readers.com

မန္တလေးမြို့တော်ဝန် မီနီမာရသွန် ပြိုင်ပွဲဝင်လိုသူတွေ ၁၅ ရက်နေ့ စတင် လျှောက်ထားနိုင်

မန္တလေးမြို့တော်ဝန် မီနီမာရသွန်ပြိုင်ပွဲ ၂၀၁၉ မှာ အလွတ်တန်း (ကျား၊မ) ပြိုင်ပွဲ၊ လူသစ်တန်း (ကျား၊မ) ပြိုင်ပွဲ စတဲ့ ပြိုင်ပွဲတွေ ပါဝင်မယ်။

မန္တလေး ဒီဇင်ဘာ ၁၂-မန္တလေးမြို့တော်ဝန်မီနီမာရသွန်ပြိုင်ပွဲကို(၇၁)နှစ်မြောက်လွတ်လပ်ရေးနေ့အထိမ်းအမှတ်အဖြစ် ပါဝင်ယှဉ်ပြိုင်လိုသူတွေအနေနဲ့ ပြိုင်ပွဲဝင် စည်းမျဉ်း၊ စည်းကမ်းလျှောက်လွှာပုံစံတွေကို တစ်စောင်ကျပ်၃၀၀နှုန်းနဲ့ ၂၀၁၈ ခုနှစ် ဒီဇင်ဘာ ၁၅ရက်မှ၃၁ရက်နေ့အထိနေ့စဉ်နံနက်၉း၃၀နာရီမှညနေ၄း၀၀နာရီအထိဝယ်ယူလျှောက်ထားနိုင်တယ်လို့သိရပါတယ်။

ပြိုင်ပွဲဝင်ပုံစံဝယ်ယူခဲ့တဲ့ဌာနဆိုင်ရာနေရာတွေမှာ ဝယ်ယူထားတဲ့လျှောက်လွှာတွေနဲ့ ၂၀၁၈ခုနှစ် ဒီဇင်ဘာ ၂၇ရက်မှ ၂၀၁၉ ခုနှစ် ဇန်နဝါရီ ၃ရက်အ ဒိနေ့ာက်ဆုံးထား လဲလှယ်ထုတ်ပေးသွားမှာဖြစ်တယ်လို့ သိရပါတယ်။

သည်ပြိုင်ပွဲကိုမန္တလေးမြို့မှာ ၂၀၁၉ ခုနှစ် ဇန်နဝါရီ ၄ရက်မှာ ကျင်းပမှာ ဖြစ်ပါတယ်။

လျှောက်လွှာဝယ်ယူနိုင်တဲ့နေရာတွေကတော့ အောင်မြေသာစံမြို့နယ်၊ ချမ်းအေးသာစံမြို့နယ်၊ မဟာအောင်မြေမြို့နယ်၊ ချမ်းမြသာစည်မြို့နယ်၊ ပြည်ကြီးတံခွန်မြို့နယ်၊ အမရပူရမြို့နယ် စတဲ့ မြို့နယ်အလိုက်မြို့နယ်စည်ပင်သာယာအုပ်ချုပ်ရေးမှူးရုံးတွေ၊ ပန်းဥယျာဉ်နှင့်ကစားကွင်းများဌာန(မနော်ရမ္မဥယျာဉ်)၊ အားကစားနှင့် ကာယပညာဦးစီးဌာန၊ ဗထူးကွင်းနှင့်မြို့တော်စည်ပင်ရုံးကြီးရှေ့တို့မှာဝယ်ယူ၍ လျှောက်လွှာတင်နိုင်တယ်လို့ သိရပါတယ်။

မန္တလေးမြို့တော်ဝန် မီနီမာရသွန်ပြိုင်ပွဲ ၂၀၁၉မှာအလွတ်တန်း (ကျား၊မ)ပြိုင်ပွဲ၊ လူသစ်တန်း (ကျား၊မ)ပြိုင်ပွဲ စတဲ့ပြိုင်ပွဲတွေပါဝင်မယ်လို့ သိရပါတယ်။

အလွတ်တန်း(ကျား၊မ)ပြိုင်ပွဲမှာပထမဆုကနေ ဒသမဆုအထိ ချီးမြှင့်သွားမှာ ဖြစ်ပြီး နှစ်သိမ့်ဆု ငါးဆုလည်း ချီးမြှင့်မယ်လို့ သိရပါတယ်။

ပထမဆု ငွေကျပ် သိန်း၃၀ နဲ့ ဒသမဆု ငွေကျပ် ၂၅၀,၀၀၀ နှုန်းနဲ့ ဆုချီးမြှင့်မှာ ဖြစ်တယ်။ နှစ်သိမ့်ဆု တစ်ဆုကို ကျပ် ၁၀၀,၀၀၀ ချီးမြှင့်မှာ ဖြစ်ပါတယ်။

လူသစ်တန်း(ကျား၊မ)ပြိုင်ပွဲမှာလည်း ပထမဆုကနေ ဒသမဆုအထိ ချီးမြှင့်သွားမှာဖြစ်ပြီး နှစ်သိမ့်ဆု ၂၀ဆု ကို ချီးမြှင့်သွားမှာ ဖြစ်တယ်လို့ သိရပါတယ်။

ပထမဆု ငွေကျပ် သိန်း၃၀ နဲ့ ဒသမဆု ငွေ ကျပ် ၆၀၀,၀၀၀ နှုန်းနဲ့ ဆုချီးမြှင့်သွားမှာဖြစ်တယ်လို့ သိရပါတယ်။ နှစ်သိမ့်ဆုတစ်ဆုကို တစ်သိန်းနှုန်း ချီးမြှင့်သွားမှာ ဖြစ်တယ်လို့ သိရပါတယ်။

နှစ်သိမ့်ဆုကိုတစ်ကနေ ငါးအထိတစ်ဦးကိုငွေကျပ်၁၅၀,၀၀၀၊ ၆ ကနေ ၁၀အထိတစ်ဦးကိုငွေကျပ် ၁၀၀,၀၀၀ နှုန်း၊ နှစ်သိမ့်ဆု ၁၁ ကနေ ၁၅အထိ တစ်ဦးလျှင် ငွေကျပ် ၈၀,၀၀၀နှုန်း၊ ၁၆ကနေ ၂၀အထိကို တစ်ဦး ကျပ်၆၀,၀၀၀နှုန်း ချီးမြှင့်သွားမှာဖြစ်ပါတယ်။

မန္တလေးမြို့တော်ဝန် မီနီမာရသွန်ပြိုင်ပွဲ ၂၀၁၉ ကိုမန္တလေးမြို့တော်စည်ပင်သာယာရေးကော်မတီရုံးရှေ့မှ နံနက် ၆း၃၀ နာရီမှာ စတင် တာလွှတ်မှာဖြစ်တယ်လို့ သိရပါတယ်။

ပြိုင်ပွဲလမ်းကြောင်းကတော့ ၂၆ လမ်းအတိုင်းလမ်း ၈၀ အထိ၊ ၎င်းမှလမ်း ၈၀အတိုင်း ၁၂ လမ်းအထိ၊ ၎င်းမှ ၁၂လမ်းအတိုင်း ၇၃ လမ်းအထိ၊ ၇၃လမ်းမှ မြောက်ဘက်မန္တလေးတောင်ပတ်လမ်း၊ ၁၀လမ်းမှအရှေ့သို့ ၆၂လမ်းအထိ၊ ၎င်းမှ၆၂လမ်းအတိုင်းငှက်ထွေဝါလမ်းအထိ၊ ငှက်ထွေဝါလမ်းမှ ၆၈လမ်းအထိ၊ ၆၈လမ်းအတိုင်းမန္တလာသီရိအားကစားကွင်း၊ ထိုမှ မန္တလာသီရိအားကစားကွင်းအရှေ့ဘက်ပေါက်မှပန်းဝင်ရမည်ဖြစ်ပြီးပြိုင်ပွဲပြေးလမ်းမှာ၃မိုင်ခန့်ကွာဝေးတယ်လို့ သိရပါတယ်။ **နိုင်စာနည်မောင်**

> “မန္တလေးမြို့တော်ဝန် မီနီမာရသွန်ပြိုင်ပွဲ ၂၀၁၉ ကို မန္တလေးမြို့တော်စည်ပင်သာယာရေးကော်မတီရုံးရှေ့မှ နံနက် ၆း၃၀ နာရီမှာ စတင် တာလွှတ်မှာ ဖြစ်တယ်”

မန္တလေး တောင်တက်တောင်ဆင်း စက်ဘီးပြိုင်ပွဲ ဆုတွေမှာ G-Shock နာရီတွေ ပါမည်

တောင်တက်စက်ဘီးစီးပြိုင်ပွဲနဲ့ တောင်အဆင်းလမ်းကြမ်းပြိုင်ပွဲဆုတွေမှာ G-Shock နာရီတွေ ထည့်သွင်းချီးမြှင့်မယ်။

မန္တလေး၊ ဒီဇင်ဘာ ၁၂ - မန္တလေးတောင် ဖိတ်ခေါ် Mountain Bike တောင်တက်စက်ဘီးစီးပြိုင်ပွဲနဲ့ Downhill တောင်အဆင်းလမ်းကြမ်းပြိုင်ပွဲဆုတွေမှာ G-Shock နာရီတွေ ထည့်သွင်းချီးမြှင့်မယ်လို့ သိရပါတယ်။

ကျန်းမာရေးနှင့် အားကစားဝန်ကြီးဌာနနဲ့ မြန်မာနိုင်ငံစက်ဘီးစီးအဖွဲ့ချုပ်တို့ ကြီးမှူးပြီး Mandalay Free Rider (MFR) က စီစဉ်ကျင်းပမယ့် သတ္တမအကြိမ် ဖြစ်ပါတယ်။

၃၅ နှစ်ပြည့် G-Shock နာရီ ထုတ်လုပ်ခြင်းအထိမ်းအမှတ်အဖြစ် ၂၀၁၈ခုနှစ် ဒီဇင်ဘာ ၁၆ ရက်မှာမန္တလေးမြို့မှာ ပြုလုပ်မှာပါ။

ပထမဆု ကျပ် တစ်သိန်းနဲ့ ကျပ် နှစ်သိန်းဝန်းကျင်တန် G-Shock နာရီ၊ ဒုတိယဆု ကျပ် ၇၀,၀၀၀ နဲ့ G-Shock နာရီ၊ တတိယဆု ကျပ် ၅၀,၀၀၀ နဲ့ G-Shock နာရီ၊ စတုတ္ထဆုနဲ့ ပဉ္စမဆုတို့ကို G-Shock တစ်လုံးစီ ဆုချီးမြှင့်သွားမယ်လို့ သိရပါတယ်။

Mandalay Free Rider (MFR)က ကိုအောင်နိုင်ထွန်းက ‘ဒီပြိုင်ပွဲကို ခုနစ်ကြိမ်မြောက်ကျင်းပမှာပါ၊ ဒီပွဲမှာ တောင်တက်စက်ဘီးစီးပြိုင်ပွဲ (Mountain Bike)နဲ့တောင်အဆင်းလမ်းကြမ်း (Downhill) ပါမယ်၊ တောင်တက်ပြိုင်ပွဲမှာ ပြိုင်ပွဲဝင် ၆၀၀ဦးဝန်းကျင်၊ တောင်အဆင်းလမ်းကြမ်းပြိုင်ပွဲမှာ ပြိုင်ပွဲဝင် ၄၀ဦးလောက်ပါဝင်ယှဉ်ပြိုင်မယ်လို့ခန့်မှန်းထားပါတယ်’ လို့ပြောပါတယ်။

သတ္တမအကြိမ် မန္တလေးတောင်ဖိတ်ခေါ် Mountain Bike တောင်တက်စက်ဘီးစီးပြိုင်ပွဲနဲ့ Downhill တောင်အဆင်းလမ်းကြမ်းပြိုင်ပွဲမှာ Pro 1 ပြိုင်ပွဲ (မြန်မာလက်ရွေးစင်တန်း)၊ Pro 2 ပြိုင်ပွဲ(စက်ဘီးပြိုင်ပွဲတွေမှာ ဆုရရှိထားသူများတန်း)၊ ၂၅ နှစ်အောက်ပြိုင်ပွဲ၊ ၂၅ နှစ်မှ ၃၅ နှစ်ကြားပြိုင်ပွဲ၊ ၃၅ နှစ်မှ ၄၅ နှစ်ကြားပြိုင်ပွဲ၊ ၄၅ နှစ်အထက်ပြိုင်ပွဲ၊ ၆၀ နှစ်အထက်ပြိုင်ပွဲ၊ အမျိုးသမီးပြိုင်ပွဲတွေပါ ထည့်သွင်းပြုလုပ်မှာပါ။

ပြိုင်ပွဲဝင်လိုသူတွေအနေနဲ့ ၇၈ လမ်း၊ ၃၃ လမ်းထောင့် ရှိ အိုးစတိုးနဲ့ ၃၇ လမ်း၊ ၇၇ လမ်းနဲ့ ၇၈ လမ်းကြားရှိ ဗိုးစွံကဖေးတို့မှာ ပြိုင်ပွဲဝင် လျှောက်လွှာတွေ အခမဲ့ထုတ်ယူနိုင်တယ်လို့ သိရပါတယ်။

ပြိုင်ပွဲဝင်တွေအနေနဲ့ တစ်ဦးလျှင် အသက်အာမခံကြေးကျပ် ၅၀၀၀ ပေးသွင်းရမှာဖြစ်ပါတယ်။

မျိုးဆက်သစ် အားကစားသမားတွေ ပေါ်ထွက်လာစေဖို့နဲ့ စက်ဘီးစီးအားကစားနည်းကို ပြည်သူတွေ ကျယ်ကျယ်ပြန့်ပြန့် သိလာပြီး စိတ်ဝင်စားမှု ပိုများလာဖို့ရည်ရွယ်ပါတယ်။

Mountain Bike တောင်တက်စက်ဘီးစီးပြိုင်ပွဲကို ၂၆ လမ်းနဲ့ ၈၂ လမ်းထောင့် နံနက် ၆း၀၀ နာရီက စတင် တာလွှတ်မှာပါ။ ၂၆ လမ်းအတိုင်း ၆၆ လမ်းအထိ အဲသည်ကမှ ၁၉ လမ်း၊ အဲသည်ကမှ ရန်ကင်းတောင်၊ အဲသည်ကမှ ရန်ကင်းတောင်အဆင်းလမ်းအတိုင်း လယ်တောလမ်းအထိ၊ အဲသည်ကမှ မန္တလေးတောင်၊ အဲသည်ကမှ မန္တလေးတောင်အဆင်းလမ်းမှ မန္တလေးတောင်ဓာတ်လှေကားအနီး ပန်းဝင်မှာဖြစ်ပါတယ်။

Downhill တောင်အဆင်းလမ်းကြမ်းပြိုင်ပွဲကို မန္တလေးတောင် ယာဉ်ရပ်နားကွင်းကနေ စတင်တာလွှတ်မှာ ဖြစ်ပါတယ်။

နိုင်စာနည်မောင်

ထိုင်းရောက် မြန်မာလုပ်သားတွေအတွက် ဒေတာစင်တာဖွင့်ဖို့ ရှိ

ထိုင်းနိုင်ငံက လုပ်ငန်းခွင်တွေမှာ သွားရောက်လုပ်ကိုင်နေသူအချို့ကို တွေ့ရစဉ်။

မန္တလေး၊ ဒီဇင်ဘာ ၁၁ – ထိုင်းနိုင်ငံရောက် မြန်မာလုပ်သားတွေအတွက် Data collection Center ဖွင့်လှစ်ပေးမယ့်ကိစ္စကို ထိုင်းနိုင်ငံက အခြေအနေတစ်ခုအထိသဘောတူခွင့်ပြုထားကြောင်းဘန်ကောက်မြို့ရှိ အလုပ်သမားသံအရာရှိရုံးက သတင်းထုတ်ပြန်ကြေညာပါတယ်။

အဲသည် Data collection Center မှာ အပိုင်းနှစ်ပိုင်းပါဝင်မှာဖြစ်တယ်။ Plan-A မှာ မြန်မာအလုပ်သမားတွေအတွက် ၂၀၁၂ –၂၀၁၃ ခုနှစ်က ထုတ်ပေးခဲ့တဲ့ ယာယီနိုင်ငံကူးလက်မှတ်(ခရမ်းရောင်ပတ်စပို့)တွေသက်တမ်းကုန်ဆုံးရင် သက်တမ်းထပ်မံတိုးဖို့ ဖြစ်ပါတယ်။ PJ စာအုပ်အကြီး ထပ်မံထုတ်ယူဖို့နဲ့ အလုပ်လုပ်ကိုင်ခွင့်သက်တမ်းတိုးဖို့ Data Collection Center မှာ လာရောက်ဆက်သွယ် ဆောင်ရွက်နိုင်ပါတယ်။ ၂၀၁၇ ကနေ ၂၀၁၈ ခုနှစ် အထိ ထုတ်ပေးခဲ့တဲ့ CL စာအုပ်တွေကိုလည်း PJ စာအုပ်အကြီး လျှောက်ထားလိုပါက Data Col-lection Center မှာ သွားရောက်လျှောက်ထားဖို့ ဖြစ်ပါတယ်။

Plan-B မှာလည်း ၂၀၁၅ ခုနှစ်မှာ MoU စနစ်ဖြင့် လာရောက်အလုပ်လုပ်ကိုင်သည်မှာ လေးနှစ်ပြည့်ပြီး MoU စနစ်ဖြင့် ဆက်လက်အလုပ်လုပ်ကိုင်မယ့်သူတွေအနေနဲ့ စာချုပ်သက်တမ်းတိုးရန်နဲ့ စာချုပ်ပြန်ချုပ်ရန်အတွက် Data Collection Center မှာ ပတ်စပို့ကြိုတင်လျှောက်ထားခြင်းကို ဆောင်ရွက်နိုင်မှာ ဖြစ်ပါတယ်။

ပတ်စပို့ကြိုတင်လျှောက်ထားခြင်းအတွက် Plan-A မှာပါဝင်တဲ့ ခရမ်းရောင်စာအုပ်နဲ့ CL စာအုပ်ကိုင်ဆောင်သူတွေအနေနဲ့ စာရွက်စာတမ်းတွေနဲ့ ထိုင်းနိုင်ငံအတွင်း နေထိုင်အလုပ်လုပ်ခွင့်ရထားသော အထောက်အထားတွေတင်ပြ၍ လျှောက်ထားနိုင်ကာ နိုင်ငံသားစိစစ်ရန်အတွက် မြန်မာနိုင်ငံသို့ပေးပို့မှာဖြစ်ပြီး သက်ဆိုင်ရာဌာနအသီးသီးမှ နိုင်ငံသားစိစစ်ခြင်းနဲ့ပတ်သက်၍ပြန်ကြားချက်ရရှိပါက ကြေညာပေးမှာ ဖြစ်ပါတယ်။

နိုင်ငံသားစိစစ်ခြင်းအောင်မြင်သူများမှာ ပတ်စပို့စာအုပ်ထုတ်ယူရန် စာအုပ်ဖိုးငွေ ၁၀၅၀ ဘတ်နဲ့ 7-Eleven ဆိုင်တွေမှာ ဝန်ဆောင်ခအနေနဲ့ ၁၀ ဘတ်ကို Data Collection Center မှပေးလိုက်တဲ့ DEO စလစ်ကို ပြသ၍ပေးသွင်းရမှာဖြစ်ပြီး 7-Eleven မှငွေလက်ခံရရှိတဲ့ စလစ်နဲ့ Data Co-llection Center မှာ ပတ်စပို့အားထုတ်ယူရမည် ဖြစ်ပါတယ်။ ပတ်စပို့ ထုတ်ယူရရှိပြီးသူတွေရဲ့ ထိုင်းနိုင်ငံအတွင်း နေထိုင်ခွင့်နှင့် အလုပ်လုပ်ကိုင်ခွင့်ဆိုင်ရာ အချက်အလက်များအတွက် စာအုပ်အသစ်ပေါ်မှာတာဝန်ခံရဲမှူးကြီးမှ Observation လက်မှတ် ရေးထိုးပေးမည်ဖြစ်ကာ ၎င်းစာမျက်နှာနဲ့ စာအုပ်အဟောင်း ပြသ၍ Data Collection Center မှာ One Stop Service ဖြင့် သော်လည်းကောင်း၊ မိမိတို့နေထိုင်ရာမြို့နယ်ခရိုင်များရှိ သက်ဆိုင်ရာဌာနတွေမှာလည်းကောင်း ဆက်လက်ဆောင်ရွက်ရမှာဖြစ်ပါတယ်။

(Plan-B) မှာပါဝင်တဲ့ MoU လေးနှစ်ပြည့်အလုပ်သမားများနှင့် MoU U-Turn စနစ်နဲ့ ပြန်လည်ဝင်ရောက် အလုပ်လုပ်ကိုင်ကြမယ့် အလုပ်သမားတွေအနေဖြင့် ပတ်စပို့အသစ် ကြိုတင်လျှောက်ထားရန် နဲ့ လိုအပ်တဲ့ အချက်အလက်တွေ မေးမြန်းစုံစမ်းနိုင်ရန် Data Collection Center သို့ ဆက်သွယ်ဆောင်ရွက်နိုင်ပြီး Data Collection Center မှာ ပတ်စပို့ကြိုတင်လျှောက်ထားခြင်းအတွက် ငွေပေးသွင်းစရာမလိုဘဲ နီးစပ်ရာနယ်စပ်စခန်းတွေမှာ ပတ်စပို့ စာအုပ်ထုတ်ယူတဲ့အချိန်မှာ မြန်မာနိုင်ငံကူးလက်မှတ်ထုတ်ပေးရေးဌာနစိတ်မှ သတ်မှတ်ထားတဲ့ နှုန်းထားအတိုင်း ကျသင့်ငွေပေးသွင်းပြီး ပတ်စပို့ ထုတ်ယူရမှာဖြစ်တယ်လို့လည်း သိရပါတယ်။ **ဟိန်းသန့်**

> “ယာယီ
> နိုင်ငံကူးလက်မှတ်
> (ခရမ်းရောင်ပတ်စပို့) တွေ
> သက်တမ်းကုန်ဆုံးရင်
> သက်တမ်းထပ်မံတိုးဖို့
> ဖြစ်ပါတယ်”

နယ်က အလုပ်လျှောက်လိုသူတွေ လိုအပ်ချက်အပေါ် မူတည်ပြီး

အလုပ်အကိုင်ပြပွဲတွေ ပြုလုပ်မည်

မန္တလေး၊ ဒီဇင်ဘာ ၁၁ – အလုပ်အကိုင်လိုအပ်ချက်ပေါ်မူတည်ပြီး နယ်က အလုပ်အကိုင်လျှောက်ထားလိုသူတွေအတွက် အလုပ်ရှင်တွေနဲ့ အလုပ်လျှောက်ချင်တဲ့သူတွေအပေါ် မူတည်ပြီး အလုပ်ခေါ်ဖို့ရှိတယ်ဆိုရင် အခြားမြို့ကြီးတွေမှာလည်း ပြုလုပ်မယ်လို့ My Jobs.com.mm က CEO မာစတာဟန်ဆီက သိရပါတယ်။

လက်ရှိမှာ ရန်ကုန်မြို့မှာ အလုပ်အကိုင်ပြပွဲ သုံးကြိမ်နဲ့ မန္တလေးမြို့မှာ နှစ်ကြိမ်ကျင်းပထားပြီးဖြစ်ပြီးတော့ တစ်မြို့ကို နှစ်တိုင်းမှာနှစ်ကြိမ်လောက်အထိ ကျင်းပနိုင်ဖို့ စီစဉ်ထားတယ်လို့ သိရပါတယ်။

‘တခြားမြို့တွေမှာလဲ အလုပ်အကိုင်ပြပွဲတွေ လုပ်သွားဖို့ ရှိပါတယ်၊ လက်ရှိမှာတော့ ရန်ကုန်နဲ့ မန္တလေးမှာပဲ လုပ်တာပေါ့၊ နယ်မြို့တွေရဲ့ အလုပ်အကိုင်ခေါ်ယူတာတွေကို ကျွန်တော်တို့ My Jobs.com.mm ကို ဝင်ကြည့်ရင်လဲ ရှိတာတော့ ရှိပါတယ်၊ ဒါပေမဲ့ အလုပ်ရှင်တွေအနေနဲ့ နယ်တွေမှာ အလုပ်ဘယ်လောက်လိုအပ်လဲ၊ လျှောက်ချင်တဲ့ သူတွေက ဘယ်လောက်ရှိနေပြီလဲဆိုတဲ့အပေါ်မှာ မူတည်ပြီးတော့ လုပ်သွားပါမယ်’ လို့ မာစတာဟန်က ပြောပါတယ်။

အခုလောလောဆယ် Jobs.com.mm မှာ အလုပ်အကိုင်ပေါင်း ၄၂၀၀ ကျော်ကို ကြည့်ရှုလျှောက်ထားနိုင်တယ်လို့ သိရပါတယ်။

အလုပ်အကိုင်ပြပွဲတွေပြုလုပ်တာဟာ မြေပြင်မှာ အလုပ်ရှာနေတဲ့ သူတွေနဲ့ရော အလုပ်ရှာနေတဲ့ ကုမ္ပဏီတွေအနေနဲ့ရော ထိတွေ့နိုင်အောင်နဲ့ တိုက်ရိုက်လျှောက်ထားအင်တာဗျူး ပြုလုပ်ခြင်းများလုပ်နိုင်အောင် ပြုလုပ်ခြင်း ဖြစ်တယ်လို့ My Job က Head of Marketing ကိုသူကြွယ်ခန့်စိုးဆီက သိရပါတယ်။

ရန်ကုန်နဲ့ မန္တလေးမှာ အလုပ်အကိုင်ပြပွဲတွေ ပြုလုပ်တာကတော့ ရုံးခွဲတွေ ရှိတဲ့ မြို့ကြီးတွေဖြစ်ပြီးတော့ သည်ရုံးခွဲတွေပေါ် မူတည်ပြီးတော့ သည်မြို့ကြီးအနီးအနားပတ်ဝန်းကျင်က မြို့တွေက အလုပ်ရှာနေတဲ့ သူတွေအတွက် အလုပ်အကိုင် အခွင့်အလမ်းများ အောင် ပြုလုပ်တယ်လို့ သိရပါတယ်။

‘ဒီလိုပွဲတွေ လုပ်ပေးခြင်းအားဖြင့် အလုပ်ရှာနေတဲ့ သူတွေအတွက်တော့ အလုပ်အကိုင် အခွင့်အလမ်းကောင်းတွေ ရရှိနိုင်တယ်၊ ကိုယ်က ဘယ်လို အရည်အချင်းတွေ ရှိတာလဲ၊ ကိုယ်ကဘယ်လိုအလုပ်မျိုးကို လုပ်ချင်တာလဲ၊ အလုပ်ရှင်ဘက်ကလဲ ဘယ်လိုအရည်အချင်းမျိုးကို လိုချင်တာလဲဆိုတာ တိုက်ရိုက်ထိတွေ့လို့ ရတာပေါ့’ လို့ ကိုသူကြွယ်ခန့်စိုးက ပြောပါတယ်။

အလုပ်အကိုင်ပြပွဲတွေမှာ ကုမ္ပဏီက လုပ်ငန်းရှင်တွေနဲ့ အလုပ်လျှောက်ထားလိုသူတို့ တိုက်ရိုက်တွေ့ဆုံနိုင်တယ်လို့ သိရပါတယ်။ **နိုင်စာနည်းမောင်**

ငွေကြေးဆိုင်ရာ ပိုမိုကျယ်ပြန့်လာစေဖို့ တယ်လီနော‌နဲ့ Experian တို့ ပူးပေါင်း

မန္တလေး၊ ဒီဇင်ဘာ ၁၁–မြန်မာနိုင်ငံတွင်းရှိ ဘဏ်စာရင်းမရှိသူ မိသားစုတွေနဲ့ အသေးစားစီးပွားရေးလုပ်ငန်းတွေအတွက် သင့်လျော်တဲ့ငွေကြေးဝန်ဆောင်မှုတွေ လွယ်ကူသက်သာစွာရယူသုံးစွဲနိုင်ဖို့ တယ်လီနောမြန်မာက ကမ္ဘာ့ထိပ်တန်းသတင်းအချက်အလက်ဝန်ဆောင်မှုအဖွဲ့ အစည်းတစ်ခုဖြစ်တဲ့ Ex-perian နဲ့ ပူးပေါင်းဆောင်ရွက်ထားတယ်လို့ တယ်လီနောမြန်မာက သတင်းထုတ်ပြန်ခဲ့ပါတယ်။

တယ်လီနောသုံးစွဲသူတွေ ဒစ်ဂျစ်တယ်ငွေကြေးဝန်ဆောင်မှုတွေကို အသုံးပြုနိုင်ရန်နဲ့ လူဦးရေရဲ့ ၂၆ ရာခိုင်နှုန်းသာ ဘဏ်ဝန်ဆောင်မှုတွေကို အသုံးပြုတဲ့ မြန်မာနိုင်ငံမှာ ငွေကြေးဆိုင်ရာဝန်ဆောင်မှုတွေ ပိုမိုကျယ်ပြန့်စွာအသုံးပြုလာစေရန်အတွက် အရေးပါတဲ့ ခြေလှမ်းတစ်ရပ်ဖြစ်လာဖို့ရည်ရွယ်ပြီး တယ်လီနောမြန်မာနဲ့ Experian တို့ ပူးပေါင်းခြင်းဖြစ်ကြောင်း သိရပါတယ်။

ဘဏ်စာရင်းမရှိသေးသူတွေလည်း ၎င်းတို့လိုအပ်တဲ့ ငွေကြေးဝန်ဆောင်မှုတွေကိုအသုံးပြုနိုင်ရန် Experian ရဲ့ ဂေဟစနစ်ကိုအသုံးပြုကာ တယ်လီနောမြန်မာက ဆောင်ရွက်ပေးမှာဖြစ်ပါတယ်။ အိမ်ထောင်စု အသုံးစရိတ်အတွက်ဖြစ်စေ၊ စားဝတ်နေရေးအတွက်ဖြစ်စေ အသေးစားငွေကြေးချေးငှားခြင်း(အမေရိကန်ဒေါ်လာ ၁၀၀၀ နှင့်ညီမျှသည့် မြန်မာကျပ်ငွေထက်မပိုသည့်ပမာဏအားအပေါင်ပစ္စည်းမလိုဘဲ ချေးငှားနိုင်ခြင်း)နှင့် အကြွေးဝယ်ကတ်တွေ (အမေရိကန်ဒေါ်လာ ၁၀၀၀ နှင့်ညီမျှသည့်မြန်မာကျပ်ငွေထက်မပိုသည့် ပမာဏ)ကို တယ်လီနောသုံးစွဲသူတွေအနေနဲ့ အခကြေးငွေတစ်စုံတစ်ရာမလိုအပ်ဘဲ ရယူသွားနိုင်မည်ဖြစ်ကြောင်း အဲသည့် ထုတ်ပြန်ချက်ထဲမှာ ဖော်ပြထားပါတယ်။ **ဟိန်းသန့်**

အဆင့်မြင့်ဒီဇိုင်းနဲ့ ဆီစားနှုန်းသက်သာတဲ့ တိုယိုတာဟိုင်းလပ်ရီဗို

ရန်ကုန်၊ ဒီဇင်ဘာ ၁၁- အသစ်စက်စက် ဟိုင်းလပ်ရီဗို ဟာ Global GD အင်ဂျင်အသစ် တပ်ဆင်ထားတဲ့အတွက် လောင်စာဆီစားနှုန်း ၁၅ ရာခိုင်နှုန်းအထိ ပိုမိုသက်သာလာပြီး အမြင့်ဆုံးရုန်းအားကလည်း ၂၅ ရာခိုင်နှုန်းအထိ တိုးမြင့်လာပါတယ်။

၂၀၁၈ မော်ဒယ်လ်ဟိုင်းလပ်ရီဗိုကို ရွေးချယ်ဖို့ မူကွဲ ခုနစ်မျိုးနဲ့ ကားအပြင်အရောင် ရှစ်မျိုးအထိ ရှိပါတယ်။ Single Cab, Extra Cab နဲ့ Double Cab ဆိုပြီး အမျိုးအစားသုံးမျိုး ခွဲခြားထုတ်လုပ်ပါတယ်။ ဈေးနှုန်းကတော့ အမေရိကန်ဒေါ်လာ ၁၉,၀၀၀ ကနေ အမေရိကန်ဒေါ်လာ၄၇,၁၀၀ အတွင်း ရှိပါတယ်။ တိုယိုတာကားအရောင်းပြခန်းတွေမှာ ဝယ်ယူရရှိနိုင်ပါတယ်။

ကုန်တင်ဆောင်နိုင်တဲ့နေရာကျယ်ဝန်းပြီး လုပ်ငန်းသုံးကားအနေနဲ့ရော မိသားစုကားအနေနဲ့ပါ အသုံးပြုနိုင်ပါတယ်။

အင်ဂျင်

- 2.8L နဲ့ 2.4L အင်ဂျင်နှစ်မျိုးနဲ့ တပ်ဆင်ထုတ်လုပ်ပါတယ်။
- ဆလင်ဒါလေးလုံးထိုး ၁၆ ဗား VN တာဘိုဒီဇယ် GD အင်ဂျင်အမျိုးအစားတွေဖြစ်တယ်။
- အော်တို ဂီယာ ခြောက်ချက် ဒါမှမဟုတ် မန်နျူရယ်ဂီယာခြောက်ချက် ပြောင်းလဲအသုံးပြုနိုင်တယ်။
- အင်ဂျင်ရဲ့ စွမ်းဆောင်ရည်ဟာ ကြမ်းတမ်းတဲ့ မြေပြင်အနေအထားမှာတောင် တုန်ခါမှုတွေနဲ့ လမ်းဆူညံသံတွေကို လျော့ကျစေပါတယ်။

အပြင်ပိုင်း၊ အတွင်းပိုင်း

- Hilux Revo Extra Cab နဲ့ Double Cab မှာ ဆွဲအားထိန်းချုပ်စနစ် (A-TRC) နဲ့ ယာဉ်တည်ငြိမ်မှုထိန်းချုပ်စနစ် (VSC) ပါရှိတဲ့အတွက် လုံခြုံစိတ်ချမှု ရှိစေတယ်။ အဲသည်စနစ်ဟာ မော်တော်ယာဉ်ကွေ့နေတဲ့အချိန်မှာ ထိန်းချုပ်မောင်းနှင်မှုအောက်မှာရှိသည်ဖြစ်စေ၊ မရှိသည်ဖြစ်စေ ဘရိတ်တွေနဲ့ အင်ဂျင်ထုတ်လုပ်တဲ့ အားတွေကို အလိုအလျောက် ထိန်းချုပ်ပေးတယ်။

အဲဒါအပြင် နောက်တွဲယာဉ်ယိမ်းထိုးနေတာကို သိရှိတာနဲ့ တစ်ပြိုင်နက် ဘရိတ်နဲ့ အင်ဂျင်ထုတ်လုပ်အားကို ထိန်းချုပ်ပြီး မော်တော်ယာဉ်ကို ဖိအားပေးဖို့ နောက်တွဲယာဉ် မလှုပ်ရမ်းအောင် ထိန်းချုပ်တဲ့ စနစ် (TSC) ကို ထည့်သွင်းပေးထားတယ်။

- မော်တော်ယာဉ်ဟာ ဆင်ခြေလျှောပေါ်တက်တဲ့အခါ နောက်ပြန်လိမ့်မသွားအောင် ဘရိတ်ထိန်းချုပ်မှုကို အလိုအလျောက် ဖိအားပေးပြီး ထိန်းချုပ်နိုင်တဲ့ ကုန်းတက်ကုန်းဆင်းတွေမှာ ကူညီထိန်းချုပ်တဲ့စနစ် (HAC) လည်းပါရှိတယ်။
- ယာဉ်မောင်းနှင်သူဟာ မောင်းနှင်မှုအပေါ်မှာသာ အာရုံစိုက်နေစေဖို့အတွက် မတ်စောက်တဲ့၊ ချော်တဲ့၊ မညီညာတဲ့ ကုန်းဆင်းတွေမှာ မောင်းနှင်အထောက်အကူပြုပေးတဲ့ ကုန်းဆင်းမှာ ကူညီထိန်းချုပ်တဲ့ စနစ် (DAC) ပါရှိတယ်။ DAC စနစ်ဟာ Double Cab 4×4 AT မှာသာ ပါရှိတယ်။
- အဆင့်မြင့် ဘရိတ်စနစ်တွေဖြစ်တဲ့ EBD စနစ် နဲ့ ABS စနစ်တွေ ပါရှိတယ်။
- Single Cab နဲ့ Extra Cab မှာ မောင်းနှင်သူနဲ့ ရှေ့ခန်းမှာ လိုက်ပါစီးနင်းသူအတွက် အသက်ကယ်လေအိတ် (SRS) လေအိတ် သုံးလုံးပါရှိပြီး Double Cab မှာ SRS အသက်ကယ်လေအိတ် ခုနစ်လုံးအထိ ပါရှိတယ်။
- Double Cab မှာ အယ်လ်အီးဒီ ပရိုဂျက်တာ ရှေ့မီးကြီးနဲ့ ဒေးလိုက်မီးလုံးတွေ ပါရှိတယ်။ Extra Cab နဲ့ Double Cab မှာ အရှေ့ဘက် နှင်းခွဲမီးလုံးတွေ ပါရှိတယ်။
- ကားအမြင့်ပိုင်းမှာ တပ်ဆင်ထားတဲ့ ဘရိတ်အချက်ပြမီး ပါရှိတယ်။
- ကားအပြင်ဘက်မှာ ခေါက်သိမ်းနိုင်တဲ့ နောက်ကြည့်မှန်ပါရှိတယ်။
- Double Cab မှာ နောက်ကြည့်ကင်မရာပါရှိတယ်။ အဲဒါအပြင် Eco Drive Mode နဲ့ Power ခလုတ်ပါရှိတယ်။ အဆင့်မြင့် အဝင်စနစ်နဲ့ စက်နှိုးတဲ့စနစ်ပါရှိတယ်။ အဆင့်မြင့် အသံစနစ်ပါရှိပြီး DVD, USB, AUX, Bluetooth တို့နဲ့ ချိတ်ဆက်အသုံးပြုနိုင်တယ်။ TET သတင်းအချက်အလက်မျိုးစုံပြသပေးတဲ့မျက်နှာပြင်ပါရှိတယ်။
- လောင်စာဆီစားနှုန်းတိုင်းတာတဲ့ မီတာပါရှိတယ်။

> “ အင်ဂျင်ရဲ့ စွမ်းဆောင်ရည်ဟာ ကြမ်းတမ်းတဲ့ မြေပြင်အနေအထားမှာတောင် တုန်ခါမှုတွေနဲ့ လမ်းဆူညံသံတွေကို လျော့ကျစေပါတယ် ”

ကုန်တင်ဆောင်နိုင်တဲ့ နေရာကျယ်ဝန်းပြီး ထရပ်ကားတစ်စီးလိုလည်းအသုံးပြုနိုင်တဲ့အတွက်လုပ်ငန်းသုံးကားအနေနဲ့ရော ဖိမ်ခံကားအနေနဲ့ပါ အသုံးပြုနိုင်ပါတယ်။ **အောင်ထွန်းဦး**

ဒေါင်ဖန်း S370 အက်စ်ယူဗီ ကားအမျိုးအစားသစ် မိတ်ဆက်

ရန်ကုန်၊ ဒီဇင်ဘာ ၁၁ - ဒေါင်ဖန်းမြန်မာရဲ့ဒေါင်ဖန်း S370 (MPV) ကားအမျိုးအစားသစ်ကို စတင်မိတ်ဆက်ရောင်းချနေပါတယ်။

၂၀၁၈ မော်ဒယ်လ် DFM S 370 ရဲ့ဈေးနှုန်းဟာ အမေရိကန်ဒေါ်လာ ၂၀,၅၀၀ ရှိပါတယ်။ နှစ်နှစ် ဒါမှမဟုတ် ကီလိုမီတာတစ်သိန်း အာမခံရရှိပါမယ်။ ဒေါင်ဖန်းမြန်မာကားအရောင်းပြခန်းကို ဗဟိုလမ်း၊ စမ်းချောင်းမြို့နယ်မှာ ဖွင့်လှစ်ထားတယ်။

S370 ဟာ ၁၅၀၀ စီစီ ဓာတ်ဆီအင်ဂျင်ကို အသုံးပြုပါတယ်။ ခုနစ်ယောက်စီးကားအမျိုးအစားဖြစ်တဲ့အတွက် မိသားစုနဲ့ခရီးထွက်ဖို့ အဆင်ပြေပါတယ်။ ယာဉ်အရှေ့ခန်း ကျယ်ဝန်းပြီး ဒီဇိုင်းအသစ်နဲ့ပုံဖော်ထားတဲ့ဒက်ရှ်ဘုတ်ပါရှိတယ်။ အီလက်ထရွန်းနစ်ပါကင်ဘရိတ်ပါရှိတယ်။ တဲ့ချ်စခရင်ပါရှိပြီး မာလ်တီမီဒီယာပလေယာပါရှိတဲ့အတွက် ဖျော်ဖြေရေးအစီအစဉ်တွေနဲ့ ချိတ်ဆက်အသုံးပြုနိုင်တယ်။ စပီကာလေးလုံးပါရှိတဲ့ အဆင့်မြင့်အသံစနစ်ပါရှိတယ်။ Anti- Pinch and One Power Sunroof ပါရှိတယ်။ နောက်ကြည့်ကင်မရာ၊ မာလ်တီဖန်ရှင် စတီယာရင်ဘီး ပါရှိတယ်။

အောင်ထွန်းဦး

ဘရန်းနယူး ကားဈေးနှုန်းများ

စဉ်	ကားအမျိုးအစား	မော်ဒယ်	ဈေးနှုန်း (ကျပ်သိန်း)
၁။	ချက်ပလက် Trailblazer(2.8L Duramax Turbo, Smart key)	၂၀၁၈	၁၁၆၆
၂။	ချက်ပလက် Trax (1.4L,DOHC Turbo, Smart Key, Auto Defog)	၂၀၁၈	၇၀၀
၃။	မစ်ဆူဘီရှီ ASX(2.0L,MIVES, Push start, ABS)	၂၀၁၈	၇၂၉
၄။	မစ်ဆူဘီရှီ Attrage (1.2L,MIVES, ABS, SRS)	၂၀၁၈	၃၄၁
၅။	ကီးယား Optima GT(2.4L,DOHC,GT LINE, Cruise Control)	၂၀၁၈	၈၈၉
၆။	ဂျီအေစီ GM8(2.0L, MPV,TPMS, Bluetooth Hands Free)	၂၀၁၈	၁၀၈၇
၇။	ဆူဇူကီး Swift(1.2L,GLX၊ပွတ်စတက်၊အော်တိုဒီ၊မှန်ရိုးမှန်ခေါက်)	၂၀၁၈	၂၂၉
၈။	Peogeot 508(1.6L THP, JET Fighter Concept,Push Start)	၂၀၁၇	၁၀၅၆
၉။	Peogeot 5008(1.6L THP,Advanced Grip Control)	၂၀၁၇	၁၂၂၁
၁၀။	မာစီဒီးစ်-ဘင့်ဇ် S Class(3.0L,Twin Turbo,Keyless Go)	၂၀၁၈	၃၈၀၇
၁၁။	တိုယိုတာ Innova (2.0L,TR,DOHC,VVT, ABS,EBD, MPV)	၂၀၁၈	၅၅၂
၁၂။	တိုယိုတာ Rush(1.5L,DOHC,ခုနစ်ယောက်စီး၊SUV)	၂၀၁၈	၄၄၃
၁၃။	တိုယိုတာ Camry(2.5L,Pre-Collision System,Lane Departure)	၂၀၁၈	၈၄၀
၁၄။	တိုယိုတာ Vios (1.3L, DOHC, Dual VVTi,G grade)	၂၀၁၈	၃၃၉
၁၅။	တိုယိုတာ Vios (1.3L, DOHC, Dual VVTi,J grade)	၂၀၁၈	၂၀၃
၁၆။	ချက်ပလက် Tahoe(5.3L,V8,SUV,Lane Keep Assist)	၂၀၁၈	၂၆၂၈
၁၇။	မာစီဒီးစ်-ဘင့်ဇ် GLC 250 4 matics (2.0L,PRE SAFE,Keyless Go)	၂၀၁၈	၂၅၆၆
၁၈။	ဗော်လ်ဗို V40 T3 (1.5L, Side Impact Protection,City safety)	၂၀၁၈	၈၂၀
၁၉။	ဗော်လ်ဗို XC60 (2.0L, Turbocharged,Pilot Assist SUV)	၂၀၁၈	၁၇၈၈
၂၀။	ဗော်လ်ဗို XC40 (2.0L, Turbocharged,Premiun small SUV,T5)	၂၀၁၈	၁၄၇၇

ကားရဲ့အတွင်းခန်းပစ္စည်းကွဲပြားမှုအလိုက် တန်ဖိုးအပြောင်းအလဲရှိနိုင်ပါတယ်။

အောင်ထွန်းဦး

YVQC လျှော့က်ထားဖို့မလိုဘဲ ရန်ကုန်လိုင်စင်ခွင့်ပြုပေးမယ့် SKD/CKD ကားတွေ ဈေးကွက်အားသာချက် ပိုရှိနိုင်

ရန်ကုန်၊ ဒီဇင်ဘာ ၁၁ - ပြည်တွင်းမှာ တပ်ဆင်ထုတ်လုပ်တဲ့ SKD/ CKD ကားတွေကို YVQC လျှောက်ထားဖို့မလိုဘဲ ဆက်ပြီး ရန်ကုန်လိုင်စင်ခွင့်ပြုပေးမယ်ဆိုရင် ဈေးကွက်အားသာချက် ပိုရှိနိုင်တယ်လို့ ကားဈေးကွက်ကျွမ်းကျင်သူတွေက သုံးသပ်ပါတယ်။

မြန်မာနိုင်ငံအော်တိုမိုးတစ်ဗ်အသင်းရဲ့နာယက ဦးအောင်ဝင်းက 'ပြည်ပက တင်သွင်းတဲ့ဘရန်းနယူးကားသစ်တွေ ရောင်းဝယ်ရခက်ခဲနေတာဟာ ရန်ကုန်လိုင်စင်နဲ့ ရောင်းချခွင့်မရတဲ့အတွက်ကြောင့်ဖြစ်တယ်၊ အဲဒါကြောင့် YVQC စနစ်နဲ့ ရန်ကုန်လိုင်စင်ချထားပေးတာကို အမြန်ဆုံး ခွင့်ပြုပေးသင့်တယ်၊ ဒါပေမဲ့ အိမ်စီးကားအားလုံးကို ကျပ်သိန်း ၉၀ တစ်ပြေးတည်းကောက်ခံမယ်ဆိုတာကတော့ မဖြစ်သင့်ဘူး'လို့ ပြောပါတယ်။

ဝါရင့်ကားတင်သွင်းသူတစ်ဦးဖြစ်တဲ့ ဦးချစ်တိုးကတော့ 'YVQC စနစ်နဲ့ ရန်ကုန်လိုင်စင်ချထားပေးတဲ့အခါ ပြည်တွင်းမှာ တပ်ဆင်ထုတ်လုပ်တဲ့ SKD/ CKD ကားတွေက လျှောက်ထားစရာမလိုဘဲ ရန်ကုန်လိုင်စင်ဆက်ရနေမယ်ဆိုရင် အခွန်ကျပ်သိန်း ၉၀ သက်သာသွားတဲ့အတွက် အဲဒီကားတွေ ပိုပြီးရွေးချယ်လာကြတော့မှာပေါ့၊ အခုလဲ စလစ်ဈေး ကျပ်သိန်း ၁၃၀ လောက် ပေါက်နေတဲ့အချိန်မှာ စလစ်ကပ်စရာမလိုဘဲ ရန်ကုန်လိုင်စင်ရတဲ့ SKD ကားတွေက ဈေးကွက်အသာစီးရပြီး ရောင်းနေရတာဖြစ်တယ်'လို့ ပြောပါတယ်။

ပြည်တွင်းမှာတပ်ဆင်ထုတ်လုပ်တဲ့ SKD/CKD ကားတွေကို YVQC လျှောက်ထားဖို့မလိုဘဲ ရန်ကုန်လိုင်စင်ခွင့်ပြုပေးဖို့ စက်မှုဝန်ကြီးဌာနက သဘောထားမှတ်ချက်တင်ပြထားတယ်လို့ သတင်းထွက်ရှိနေပါတယ်။ ရန်ကုန်တိုင်းဒေသကြီးအစိုးရအဖွဲ့က YVQC စနစ်အတွက် မူကြမ်းရေးဆွဲရာမှာ အင်ဂျင်ပါဝါ ၁၆၀၀ စီစီအထိ ကားတွေကို ကျပ်သိန်း ၃၀၊ ၁၆၀၁ စီစီကနေ ၃၀၀၀ စီစီအထိ ကားတွေကို ကျပ်သိန်း ၆၀ နဲ့ ၃၀၀၀ စီစီအထက်ကားတွေကို ကျပ်သိန်း ၉၀ သတ်မှတ်ကောက်ခံပြီးမှ ရန်ကုန်လိုင်စင်ချထားပေးဖို့ တင်ပြခဲ့တာဖြစ်တယ်။ လက်ရှိမှာ အိမ်စီးကားတွေကို ကျပ်သိန်း ၉၀ နဲ့လုပ်ငန်းသုံးကားတွေကို ကျပ်သိန်း ၄၀ ကောက်ခံဖို့ သတင်းတွေ ထွက်ရှိနေတာကြောင့် SKD တွေရဲ့ဈေးကွက်အားသာချက် ပိုမိုကြီးမားလာနိုင်ဖွယ်ရှိတယ်လို့ ကားဈေးကွက်ကျွမ်းကျင်သူတွေက သုံးသပ်ပါတယ်။ **အောင်ထွန်းဦး**

ကားဈေးကွက် စတီနံပါတ်တွေ အရောင်းအဝယ်အေး၊ ကားတင်သွင်းမှုတွေလျော့ကျ

ကားဟောင်းတွေ ရှားပါးလာတဲ့အတွက် ကျပ် သိန်း ၄၀၊ သိန်း ၅၀ဝန်းကျင်ဈေးမြင့်တက်လာပြီး ဈေးမာနေပါတယ်။

ရန်ကုန်၊ ဒီဇင်ဘာ ၁၁ – အခုတစ်ပတ် ကားဈေးကွက်အတွင်း ပြည်ပက တင်သွင်းတဲ့ဘရန်းနယူးကားတွေနဲ့ စတီနံပါတ်ကားတွေ အရောင်းအဝယ်အေးနေပြီး ကားတင်သွင်းမှုတွေ လျော့ကျသွားပါတယ်။

သီရိမင်္ဂလာကားရောင်းဝယ်ရေးစခန်းက ဝါရင့်ဝယ်ရောင်းကို အောင်ကျော်ထွန်းက 'အရင်နှစ်တွေကဒီအချိန်ဆိုရင် ကားတွေ အပြိုင်အဆိုင် သွင်းထားပြီးကြပြီ၊ နောက်တစ်နှစ်မှာ တင်သွင်းခွင့်မရှိတော့တဲ့ မော်ဒယ်လ်တွေကိုကြိုပြီး သွင်းထားကြတာက နှစ်ကုန်ခါနီးတိုင်းလုပ်ကြရတယ်၊ အဲဒါကြောင့် မော်ဒယ်လ်သတ်မှတ်ချက် ထုတ်ပြန်ချက်နဲ့ စီအိုင်အက်ဖ် အပြောင်းအလဲတွေက ကားဈေးကွက်ကို ပြောင်းလဲစေတယ်၊ လက်ရှိမှာတော့ ဂျပန်တစ်ပတ်ရစ်ညာမောင်းကားတွေ တင်သွင်းခွင့်မရှိတော့တဲ့အတွက် ကားတင်သွင်းတာလဲ မရှိသလောက် ဖြစ်သွားတယ်' လို့ ပြောပါတယ်။

နံပါတ်ထွက်ပြီးသား ကားလေးတွေ

အခုရက်ပိုင်း စတီနံပါတ်ကားတွေ အရောင်းအဝယ်အေးနေပြီး နံပါတ်ထွက်ပြီးသား ကားလေးတွေသာ အရောင်းအဝယ်ရှိပါတယ်။ ပြည်ပကတင်သွင်းတဲ့ ဘရန်းနယူးကားတွေအနေနဲ့ ဘယ်မောင်းမော်ဒယ်လ်မြင့်ကားတွေဖြစ်လို့ ဈေးနှုန်းမြင့်တက်နေတာ နယ်လိုင်စင်နဲ့သာ ဝယ်ယူခွင့်ရှိတာကြောင့် ရောင်းဝယ်ရခက်ခဲနေတာဖြစ်တယ်။ ဘရန်းနယူးကားသစ် ဝယ်လိုသူတွေအနေနဲ့ ရန်ကုန်လိုင်စင်နဲ့ ဝယ်ယူနိုင်တဲ့ပြည်တွင်းမှာ တပ်ဆင်ထုတ်လုပ်တဲ့ကားတွေကို ရွေးချယ်တာများလာပါတယ်။

ပုံမှန်အရောင်းအဝယ်ရှိနေတာကတော့ ကျပ်သိန်း ၂၅၀ ဝန်းကျင်နဲ့ ကျပ်သိန်း ၂၅၀ အောက် နံပါတ်ထွက်ပြီးသားကားလေးတွေပဲဖြစ်တယ်။ ပွိုင့်သရီးထဲက ဟွန်ဒါဖစ်ဂျီကေသရီး၊ ဟွန်ဒါဖစ် ရှက်တယ်လ်၊ တိုယိုတာဗစ်ဇ်၊ တိုယိုတာရက်တစ်နဲ့ ပရိုဘောက်စ်တို့လို ကားမျိုးတွေ အရောင်းအဝယ်ဖြစ်တယ်။ စလစ်ကပ် ကားထဲက အယ်လ်ဖတ်၊ ဝှစ်ရှ်၊ ဘင်ဂတ်နဲ့ ကရောင်းတို့လို ကားမျိုးတွေထဲက နံပါတ်အဟောင်းလေးတွေ ရောင်းရတာများပါတယ်။ ကားဟောင်းတွေ ရှားပါးလာတဲ့အတွက် ကျပ်သိန်း ၄၀၊ သိန်း ၅၀ဝန်းကျင်ဈေးမြင့်တက်လာပြီး ဈေးမာနေပါတယ်။

ကားသစ်တွေရဲ့ ဈေးနှုန်းတွေမြင့်တက်နေတာ၊ ရန်ကုန်လိုင်စင်နဲ့ ဝယ်လို့မရတာတွေကြောင့် လက်လှမ်းမီတဲ့ ရန်ကုန်လိုင်စင်ကားဟောင်းလေးတွေကိုပဲ ဝယ်ယူတာများလာတယ်။ ဂျပန်ညာမောင်းကြိုက်သူတွေက ထပ်ပြီး တင်သွင်းခွင့်မရှိတော့တာသိရှိပြီး ဝယ်ယူတာတွေလည်း ရှိပါတယ်။ ဒါပေမဲ့ အလုံးချိန်းဖောက်စွပ် ပြဿနာကြောင့် ကားဟောင်း ဝယ်ယူမယ် ဆိုရင် ကညနမှာ ယာဉ်စစ်ဆေးပြီးမှ ဝယ်ယူကြရတာက အခက်အခဲ တစ်ခုဖြစ်နေတယ်။ အဲဒါကြောင့် ကားဟောင်းတွေ အရောင်းအဝယ်ဖြစ်ဖို့အတွက် ယာဉ်စစ်ရတဲ့ဒုက္ခနဲ့ကြန့်ကြာတဲ့ အချိန်ကာလတစ်ခုကို ဖြတ်သန်းကြရပါတယ်။ နောက်တစ်ချက်ကလည်း သက်ဆိုင်ရာက မှတ်ပုံတင်ထားတဲ့ မော်တော်ယာဉ်အားလုံးရဲ့ လက်ရှိပိုင်ရှင်အမည်၊ နေရပ်လိပ်စာမှန်ကန်တိကျစေဖို့ အလေးထားဆောင်ရွက်သွားမှာဖြစ်တယ်ဆိုတာပါ။ လက်ရှိမှာ ကားဝယ်ယူသူတွေဟာ ပြန်ရောင်းရလွယ်ကူအောင် ရန်ကုန်လိုင်စင်ကားတွေကိုပဲ ရွေးချယ်ဝယ်ယူတာများပါတယ်။ အဲဒါကြောင့် နယ်မှာလည်း ရန်ကုန်လိုင်စင်ကားတွေရှိနေပါတယ်။ ရန်ကုန်လိုင်စင်နဲ့ ကားတင်သွင်းခွင့် မပြုတာ နှစ်နှစ်ကျော်ရှိလာပြီဖြစ်တဲ့အတွက် ရန်ကုန်ဝယ်လက်တွေကလည်း နယ်လိုင်စင်တွေနဲ့ ကားတွေကို ဝယ်ယူအသုံးပြုနေတာဖြစ်တယ်။ နယ်မှာ ရောက်နေတဲ့ ရန်ကုန်လိုင်စင်ကားတွေကို ပိုင်ရှင်လိပ်စာအတိုင်း ပြောင်းလဲနိုင်ကောင်း ပြောင်းလဲနိုင်စရာရှိပေမဲ့ ရန်ကုန်မှာရောက်နေတဲ့ နယ်လိုင်စင်ကားတွေကို ရန်ကုန်လိုင်စင် ပြောင်းလဲပေးဖို့ ရှိ မရှိဆိုတာကလည်း ထည့်သွင်းစဉ်းစားရမယ့် အချက် ဖြစ်နေပါတယ်။ အဲသည်အချက်ကလည်း ကားဝယ်ယူသူတွေကို ရန်ကုန်လိုင်စင်အမည်ပေါက်ဝယ်ယူနိုင်တဲ့ ပြည်တွင်းမှာ တပ်ဆင်ထုတ်လုပ်တဲ့ SKD ကားတွေကိုသာ ဝယ်ယူ ဖို့ တွန်းအားပေးသလို ဖြစ်နေပါတယ်။ အဲဒါအပြင် အိမ်စီးကား တွေကို YVQC စနစ်နဲ့ ကျပ်သိန်း ၉၀ ကောက်ခံပြီး ရန်ကုန်လိုင်စင် ချထားပေးမယ်ဆိုရင်လည်း ကျပ်သိန်း ၉၀ ပေးစရာမလိုဘဲ ရန်ကုန်လိုင်စင်ရတဲ့ SKD ကားတွေကိုပဲ ရွေးချယ်ရတော့မှာဖြစ်တယ်။ အဲဒါကြောင့် လက်ရှိမှာ အရောင်းအဝယ်ဖြစ်နေတဲ့ ဆူဇူကီးကားတွေဟာ ဇန်နဝါရီလကစပြီး ဈေးနှုန်းတွေမြှင့်တင်ရောင်းချတော့မှာဖြစ်တယ်လို့ ကားဈေးကွက်အတွင်းက သိရှိရပါတယ်။ **အောင်ထွန်းဦး**

လုပ်ငန်းသုံးရော အိမ်သုံးပါ အသုံးပြုနိုင်တဲ့ ဟွန်ဒေးအိတ်ချ်ဝမ်း

ရန်ကုန်၊ ဒီဇင်ဘာ ၁၁ – ကိုရီးယား အခြေစိုက် ဟွန်ဒေးကားကုမ္ပဏီက ထုတ်လုပ်တဲ့ အသစ်စက်စက် Hyundai H-1 (Van) ကားအမျိုးအစားဟာ ပစ္စည်းတင်ဆောင်ဖို့နေရာ ကျယ်ဝန်းတဲ့အတွက် လုပ်ငန်းသုံးရောအိမ်သုံးပါအသုံးပြုနိုင်ပါတယ်။

အသစ်စက်စက် Hyundai H-1ရဲ့ ဈေးနှုန်းဟာ အမေရိကန်ဒေါ်လာ ၃၂,၀၀၀ ရှိပါတယ်။ အရစ်ကျငွေချေတဲ့စနစ်နဲ့လည်း ဝယ်ယူနိုင်ပါတယ်။ အရစ်ကျငွေချေစနစ်နဲ့ဝယ်ယူမယ်ဆိုရင် AYA Bank နဲ့ CBBankတို့ကနေချိတ်ဆက်ဝယ်ယူနိုင်ပါတယ်။ ဖုန်း ၀၉ ၄၂၁၀၀၂ ၀၅၁ နဲ့ ၀၉ ၂၅၀၀၁၀၀၁၀ ကို ဆက်သွယ်နိုင်ပါတယ်။

အင်ဂျင်ပါဝါ 2.5 CRDi ရှိတဲ့ ဒီဇယ်အင်ဂျင်ဖြစ်တယ်။ CRDi အင်ဂျင်ဟာ ဆီစားသက်သာပြီး စက်သံငြိမ်ပါတယ်။ အဆွဲအရှိန်ပိုမိုကောင်းမွန်ပါတယ်။ အော်တိုဂီယာနဲ့ မန်နျူရယ်ဂီယာနှစ်မျိုး ရွေးချယ်နိုင်ပါတယ်။ အော်တိုဂီယာ ငါးချက် ပြောင်းလဲအသုံးပြုနိုင်တယ်။

ကိုယ်ထည်အရောင်ခြောက်မျိုးနဲ့ အတွင်းခန်းအရောင်ငါးမျိုးအထိ ရွေးချယ်နိုင်တယ်။ အင်ဂျင်ပါဝါ ၂၄၉၇စီစီရှိတယ်။ အင်ဂျင်ရဲ့ အမြင့်ဆုံးစွမ်းဆောင်ရည်ဟာ 3600 rpm မှာ 170 ft-1b ရှိပြီး အမြင့်ဆုံးရုန်းအားဟာ 2250 rpm မှာ 45kg- m ရှိတယ်။ တစ်နာရီ ၁၈၀ ကီလိုမီတာနှုန်းအထိ အမြင့်ဆုံး မောင်းနှင်နိုင်တယ်။ 14.5 စက္ကန့်အတွင်းမှာ ရပ်တည်နေရာကနေ တစ်နာရီ ၁၀၀ ကီလိုမီတာနှုန်းအထိ မြှင့်တင်နိုင်တယ်။

ယာဉ်မောင်းသူထိုင်ခုံအပါအဝင် ၁၁ ယောက်စီး ကားအမျိုးအစားဖြစ်လို့ ကုမ္ပဏီဝန်ထမ်းကြိုပို့ လုပ်ငန်းသုံးကားအဖြစ် အသုံးပြုနိုင်တယ်။ ရှေ့လေဝင်ပေါက်ကျယ်ဝန်းပြီး Chrome-coated radintor grille ကြောင့် ရှေ့ပိုင်းရုပ်ထွက်ကို ခန့်ညားစေပါတယ်။ Head Lamps ရှေ့မီးလုံးတွေနဲ့ Rear Combination Lamps ယာဉ်နောက်ပိုင်း အချက်ပြမီးတွေကိုလည်း ဒီဇိုင်းအသစ်နဲ့ တပ်ဆင်တယ်။ ယာဉ်မောင်းသူအတွက် အသက်ကယ်လေအိတ်ပါရှိတဲ့အတွက် လုံခြုံစိတ်ချစွာနဲ့ မောင်းနှင်နိုင်ပါတယ်။ **အောင်ထွန်းဦး**

တစ်ပတ်အတွင်း ကားဈေးနှုန်းများ

စဉ်	ကားအမျိုးအစား	မော်ဒယ်၊ အဏ္ဍာ	ဈေးနှုန်း (ကျပ်သိန်း)
၁။	မတ်ဒိတ်စ် (တူးပွိုင့်ဖိုက်၊ အော်တီဗီ၊ ဘက်ကင်မရာ၊ ဂျီ၊ ရန်ကုန်)	၂၀၀၅/4J	၃၀၄
၂။	အယ်လ်ဖတ် (သရီးပွိုင့်ဖိုးရိုး၊ အမ်ဇက်၊ စတီယာရင်ဖော်လျူး၊ ရန်ကုန်)	၂၀၀၃/3D	၃၃၈
၃။	ကရောင်း (သရီးပွိုင့်ဖိုးရိုး၊ ဂိုဂရိတ်၊ အော်တီဗီ၊ ရှိုင်ရယ်ဆလွှမ်း၊ ရန်ကုန်)	၂၀၀၄/2G	၃၄၅
၄။	ကရောင်း (တူးပွိုင့်ဖိုက်၊ အော်တီဗီ၊ ရှိုင်ရယ်ဆလွှမ်း၊ ရန်ကုန်)	၂၀၀၂/1G	၂၅၆
၅။	ဝှစ်ရှ် (ဝမ်းပွိုင့်အိတ်၊ အိတ်စ်အက်စ်ဂရိတ်၊ အော်တီဗီ၊ ရန်ကုန်)	၂၀၀၃/7I	၂၂၅
၆။	ကလူဂါ (တူးပွိုင့်ဖိုး၊ တူးဖိုး၊ အပေါ်တီဗီ၊ ဘက်ကင်မရာ၊ ရန်ကုန်)	၂၀၀၁/6E	၂၉၈
၇။	ဘင်ဂတ် (တူးပွိုင့်ဖိုး၊ တူးဖိုး၊ ပွတ်ရှ်စတက်၊ အနက်၊ ရန်ကုန်)	၂၀၀၈/4M	၅၄၅
၈။	အာရ်ဗီအာရ် (ဝမ်းပွိုင့်အိတ်၊ ဂိုဂရိတ်၊ ဇမတ်၊ အနက်၊ ရန်ကုန်)	၂၀၁၂/3I	၃၇၅
၉။	နှစ်ဆန်း ဝင်းရုတ် (ဝမ်းပွိုင့်ဖိုက်၊ အော်တို၊ အမ်ဂရိတ်၊ ရန်ကုန်)	၂၀၀၈/4G	၁၇၃
၁၀။	ဟာရီယာ (တူးပွိုင့်တူး၊ တူးဖိုး၊ အက်စ်ပက်ကေ့စ်၊ အနက်၊ ရန်ကုန်)	၁၉၉၉/7D	၂၂၅
၁၁။	ဖစ် (ဝမ်းပွိုင့်သရီး၊ Shuttle, စမတ်ကီး၊ တီဗီ၊ ဘက်ကင်မရာ၊ ရန်ကုန်)	၂၀၁၂/1P	၂၅၂
၁၂။	ဖစ် (ဝမ်းပွိုင့်သရီး၊ ဂျီအီးဆစ်၊ တီဗီ၊ ဘက်ကင်မရာ၊ ရန်ကုန်)	၂၀၁၀/1F	၁၆၃
၁၃။	အင်ဆိုက် (ဝမ်းပွိုင့်သရီး၊ ဟိုက်ဘရစ်၊ ဘက်ကင်မရာ၊ အက်စ်၊ ရန်ကုန်)	၂၀၁၂/6P	၂၅၄
၁၄။	စီးဗစ် (ဝမ်းပွိုင့်သရီး၊ အမ်အိတ်စ်ဂရိတ်၊ ဘက်ကင်မရာ၊ ရန်ကုန်)	၂၀၀၉/9I	၁၉၅
၁၅။	ဗီလ်ဒါ (ဝမ်းပွိုင့်ဖိုက်၊ အိတ်စ်ဂရိတ်၊ ပွတ်စတက်၊ ရန်ကုန်)	၂၀၀၉/1J	၂၆၀
၁၆။	ရက်တစ် (ဝမ်းပွိုင့်သရီး၊ ဘက်မှန်မီးခြောက်၊ ရန်ကုန်)	၂၀၀၇/2E	၁၃၃
၁၇။	ဗစ်ဇ် (ဝမ်းပွိုင့်သရီး၊ အိတ်စ်ဂရိတ်၊ တီဗီ၊ ရန်ကုန်လိုင်စင်)	၂၀၁၂/9E	၁၅၉
၁၈။	စီအာရ်ဗီ (တူးပွိုင့်ဖိုးရိုး၊ တူးဖိုး၊ စမတ်ကီး၊ တီဗီ၊ ဘက်ကင်မရာ၊ ရန်ကုန်)	၂၀၁၂/စတီ	၆၂၀
၁၉။	ရွှေငန်း (တူးပွိုင့်ဖိုးရိုး၊ ရိုဂါးလီးယား၊ ရုပ်ပြောင်း၊ ပုလဲဖြူ၊ ရန်ကုန်)	၂၀၀၁/7D	၁၈၈
၂၀။	ကယ်လ်ဒီးနား (တူးပွိုင့်ဖိုးရိုး၊ ဂျီတီဖိုး၊ တီဗီ၊ ဘက်ကင်မရာ၊ ရန်ကုန်)	၂၀၀၂/1D	၁၇၀
၂၁။	ဒီမီယို (ဝမ်းပွိုင့်သရီး၊ တီဗီ၊ ဘက်ကင်မရာ၊ အနက်၊ ရန်ကုန်)	၂၀၁၂/3H	၁၅၈
၂၂။	ပရိုဘောက်စ် (ဝမ်းပွိုင့်ဖိုက်၊ ဆာ့ဆီဒ်၊ ယူအယ်လ်၊ ရန်ကုန်တက္ကစီ)	၂၀၀၉/1H	၁၇၇
၂၃။	ပရိုဘောက်စ် (ဝမ်းပွိုင့်သရီး၊ ဒီအတ်စ်ပါဝါတစ်ပေါက်၊ ရန်ကုန်)	၂၀၁၀/5J	၁၅၃
၂၄။	ဘယ်လ်တာ (ဝမ်းပွိုင့်သရီး၊ တီဗီ၊ ဘက်ကင်မရာ၊ ရန်ကုန်)	၂၀၀၈/2E	၁၆၅
၂၅။	ပက်ဆို (ဝမ်းပွိုင့်ဖိုးရိုး၊ ပါဝါဝင်းဒိုး၊ ရှေ့နောက်ကင်မရာ၊ ရန်ကုန်)	၂၀၀၇/4F	၁၀၈
၂၆။	ရေ့ဗ်ဖိုး (တူးပွိုင့်ဖိုး၊ တူးဖိုး၊ တီဗီ၊ ဘက်ကင်မရာ၊ ရန်ကုန်)	၂၀၀၆/7J	၃၆၃
၂၇။	အေဒီဗင် (ဝမ်းပွိုင့်သရီး၊ တီဗီ၊ ဘက်ကင်မရာ၊ မန္တလေး)	၂၀၁၁/2K	၁၄၇

ကားအရည်အသွေးကိုလိုက်၍ တန်ဖိုးပြောင်းလဲနိုင်ပါသည်။ **အောင်ထွန်းဦး**

JJ Express ရဲ့ ရန်ကုန် – မိတ္ထီလာယာဉ်လိုင်း စတင်ပြေးဆွဲ

ရန်ကုန်၊ ဒီဇင်ဘာ ၁၁ – JJ Express ရဲ့ ရန်ကုန်–မိတ္ထီလာယာဉ်လိုင်းသစ်ကို ပြီးခဲ့တဲ့ ဒီဇင်ဘာ ၅ရက်ကစပြီး ပြေးဆွဲနေပြီဖြစ်ပါတယ်။

ရန်ကုန်–မိတ္ထီလာယာဉ်လိုင်းသစ်ကို ယာဉ်စီးခအနေနဲ့ ကျပ် ၁၁,၅၀၀ နဲ့ ၁၂,၈၀၀ နှစ်မျိုးခွဲထားပြီး နေ့စဉ် နှစ်ကြောင်းပြေးဆွဲပေးနေတာဖြစ်တယ်။

JJ Express ကို ၂၀၁၁ ခုနှစ်၊ မတ်လ ၆ ရက်နေ့ကစတင်ပြီး ရန်ကုန် – နေပြည်တော် ခရီးစဉ်အနေနဲ့ စတင်ပြေးဆွဲခဲ့တာ ဖြစ်တယ်။

၂၀၁၂ ခုနှစ်၊ မတ်လမှာ ရန်ကုန်–မန္တလေးခရီးစဉ်ကိုထပ်မံပြေးဆွဲခဲ့ပြီး ၂၀၁၃၊ ၂၀၁၄မှာပုဂံနဲ့ တောင်ကြီးခရီးစဉ်တွေကို စတင်ပြေးဆွဲခဲ့တာဖြစ်တယ်။ **အောင်ထွန်းဦး**

www.free4readers.com

မြန်မာ – တရုတ်ကုန်သွယ်ရေးမှာ ကုန်စည်တွေသုံးစွဲအညွှန်းကို မြန်မာ – အင်္ဂလိပ် တစ်မျိုးမျိုးဖော်ပြဖို့ တိုက်တွန်း

နေပြည်တော်၊ ဒီဇင်ဘာ ၁၂- မြန်မာ–တရုတ်နှစ်နိုင်ငံ ကုန်သွယ်ရာမှာ အစားအသောက်၊ ဆေးဝါး၊ ဓာတ်မြေဩဇာစတဲ့ ကုန်စည်တွေရဲ့ သုံးစွဲအညွှန်းတွေကို မြန်မာဘာသာဖြစ်စေ၊ အင်္ဂလိပ်ဘာသာဖြစ်စေ ဘာသာစကားတစ်ခုခုနဲ့ ဖော်ပြကြဖို့ စီးပွားရေးနှင့် ကူးသန်းရောင်းဝယ်ရေး ဝန်ကြီးဌာန၊ ဒုတိယဝန်ကြီး ဦးအောင်ထူးက တိုက်တွန်းပြောကြားပါတယ်။

ဒီဇင်ဘာလ ၁၂ ရက်နေ့ မူဆယ်မြို့မှာ ပြုလုပ်တဲ့ ၁၇ ကြိမ်မြောက် မြန်မာ–တရုတ်နယ်စပ်ကုန်သွယ်ရေးကုန်စည်ပြပွဲဖွင့်ပွဲအခမ်းအနားမိန့်ခွန်းပြောကြားရာမှာ ဒုဝန်ကြီးက အခုလို ထည့်သွင်းပြောကြားသွားတာ ဖြစ်ပါတယ်။

မြန်မာ– တရုတ်နယ်စပ်ကုန်သွယ်ရေးအတွက် နယ်စပ်စခန်းငါးခု ဖွင့်လှစ်ဆောင်ရွက်လျက်ရှိပါတယ်။

တိုက်တွန်းပြောကြား

မြန်မာ–တရုတ် နှစ်နိုင်ငံ ကုန်သွယ်မှု ပြုရာမှာ စားသုံးသူတွေ ဘေးအန္တရာယ်ကင်းရှင်းရေးမှာ အလွန်အရေးကြီးပါတယ်။ ဒါကြောင့် စားသုံးသူတွေ ဘေးအန္တရာယ်ကင်းရှင်းစေပြီး ကုန်သွယ်မှု တိုးမြှင့်နိုင်ရေးအတွက် နယ်စပ်ရှိကူးသန်းရောင်းဝယ်ရေးစခန်းတွေက အစားအသောက်နှင့် ဆေးဝါးကွပ်ကဲရေးရုံးများ ဖွင့်လှစ်ထားတဲ့အတွက် ဆေးဝါးများ၊ စားသောက်ကုန်များနဲ့ ဓာတ်မြေဩဇာတွေမှာပါတဲ့ သုံးစွဲရန် အညွှန်းတွေကို မြန်မာဘာသာဒါမှမဟုတ် အင်္ဂလိပ်ဘာသာနဲ့ ဖော်ပြကြဖို့ ဒုဝန်ကြီးက တိုက်တွန်းပြောကြားတာ ဖြစ်ပါတယ်။

၁၂ ရက်နေ့ကနေ ၁၆ ရက်နေ့အထိ ကျင်းပမယ့် ၁၇ ကြိမ်မြောက် မြန်မာ–တရုတ်နယ်စပ်ကုန်သွယ်ရေးကုန်စည်ပြပွဲမှာတော့ ပြခန်းပေါင်း ၃၇၀ ကျော် ပါဝင်ပြသမှာဖြစ်ပြီး မြန်မာနိုင်ငံကပြခန်းပေါင်း ၁၂၀ ကျော်နဲ့ တရုတ်နိုင်ငံဘက်က ပြခန်းပေါင်း ၂၅၀ ကျော် ပါဝင်ပြသကြမှာ ဖြစ်တယ်လို့ သိရပါတယ်။ မြန်မာနိုင်ငံဘက်မှ သစ်အချောထည်ပစ္စည်းတွေ၊ ကျောက်မျက်လက်ဝတ်ရတနာပစ္စည်းတွေ မြန်မာ့ရိုးရာ လက်မှုပစ္စည်းများ၊ လယ်ယာထွက်ပစ္စည်းတွေ၊ ရေထွက်ကုန်ပစ္စည်းတွေ၊ လက်ဖက်ခြောက်နှင့် စားသောက်ကုန်ပစ္စည်းတွေပါ ပြသသွားမှာဖြစ်ပါတယ်။ တရုတ်ဘက်ကတော့ လျှပ်စစ်ပစ္စည်း၊ လူသုံးကုန်ပစ္စည်း၊ နည်းပညာသုံးပစ္စည်းနဲ့ အဝတ်အထည်တွေကို အဓိကပြသမယ်လို့ သိရပါတယ်။

'ဖွင့်ပွဲမှာတော့ ဘာမှ ဆွေးနွေးကြတာ မရှိခဲ့ဘူး။ နောက်ရက်တွေတော့ ဘဏ်ကိစ္စတွေ ဆွေးနွေးမယ်၊ နှစ်နိုင်ငံကြားကုန်သွယ်မှုမှာ အခက်အခဲဖြစ်တာလေးတွေ ဆွေးနွေးကြမယ်'လို့ မူဆယ်မြို့ကပို့ကုန်သွင်းကုန်လုပ်ငန်းရှင် ဦးချမ်းသာဦးက ပြောပါတယ်။

လက်ရှိမှာတော့ မြန်မာ–တရုတ်နယ်စပ်ကုန်သွယ်ရေးအတွက် နယ်စပ်စခန်း ငါးခုဖွင့်လှစ်ဆောင်ရွက်လျက်ရှိပြီး စခန်းငါးခုအနက် မူဆယ်–ကျယ်ဂေါင်–ရွှေလီကုန်သွယ်မှုစခန်းမှ ကုန်သွယ်မှုပမာဏဟာ အမေရိကန်ဒေါ်လာ ၅.၈ ဘီလျံအထိ ရှိတဲ့အတွက် မြန်မာ–တရုတ်နယ်စပ်ကုန်သွယ်ရေးရဲ့ ၈၅ ရာခိုင်နှုန်းအထိ ကုန်သွယ်မှု ဆောင်ရွက်ပေးနေတယ်လို့ သိရပါတယ်။

မာရီနိုင်

ကုမ္ပဏီသတင်းများ

ရန်ကုန်၊ ဒီဇင်ဘာ ၁၂ – VOD TEL Communications, Inc. (MOSA) ကို ၁၉၉၉ ခုနှစ် Taiwan, Taipei မြို့မှာ တည်ထောင်ခဲ့ပြီး VOIP Gateway, IP-PBX, IP Phone နဲ့ပတ်သက်တဲ့ ပစ္စည်းတွေကို တီထွင်ထုတ်လုပ်ဖြန့်ချိနေတဲ့ ကုမ္ပဏီတစ်ခုဖြစ်ပါတယ်။ Engineer တွေက Taiwan Alcatel. lucent မှာ လုပ်သက်ရှိခဲ့တဲ့ အင်ဂျင်နီယာတွေဖြစ်ပါတယ်။

အင်တာနက်ရှိရုံနဲ့ ရုံးခွဲတွေကို အခမဲ့ ဖုန်းခေါ်ဆိုနိုင်တာရယ်၊ operator ရဲ့ တရားဝင် ပရိုမိုးရှင်း အစီအစဉ်တွေကို ချေးသက်သက်သာသာနဲ့ auto အသုံးပြုနိုင်တာရယ်၊ SIP (Fixed IP Phone, Wi Fi IP Phone, APP/Soft Phone) အမျိုးမျိုးကို plug & play အသုံးပြုနိုင်တာကြောင့် office နဲ့ branch စရိတ်သက်သက်သာသာနဲ့ one number Pass ဆက်သွယ်နိုင်တာရယ်၊ customer service တွေအတွက် auto attendant/မက်ဆေ့ချ်ထားရှိနိုင်တာရယ်၊ ဖုန်းခေါ်လာသူကို မိတ်ဆက်စကားပြောခြင်း၊ DISA နဲ့ ဖုန်း call တွေကို recording ပြုလုပ်နိုင်တဲ့ တွေ funtion ပါဝင်ပါတယ်။

Cisco

Cisco ကို American Silicon Valley ဗဟို San Jose, California ပြည်နယ်မှာ ဖွင့်လှစ်တည်ထောင်ခဲ့ပါတယ်။ Cisco မှာ networking devices, telecommunication ပစ္စည်းကိရိယာတွေနဲ့ အခြားသောနည်းပညာမြင့်ပစ္စည်းတွေနဲ့ ဝန်ဆောင်မှုတွေကို ထုတ်လုပ်ဖြန့်ချိနေပါတယ်။

LILIN

LILIN ဟာ ကမ္ဘာပေါ်မှာ IP camera, video recoeder နဲ့ အတူ ဆက်စပ်တဲ့ software application တွေကို အဓိက ဦးဆောင်ထုတ်လုပ်နေတဲ့ နှစ်ပေါင်း ၃၀ ကျော်သက်တမ်းရှိ ကုမ္ပဏီတစ်ခုဖြစ်ပါတယ်။ ၁၉၈၀ ခုနှစ်မှာ ထိုင်ဝမ်မှာ တည်ထောင်ခဲ့ပြီး ထုတ်ကုန်တွေက AHD ကင်မရာ၊ ONVIF ကင်မရာ၊ IP Fisheye ကင်မရာ၊ low-light high resolution ကင်မရာ၊ WDR ကင်မရာ၊ DUR/NVR recorder တွေနဲ့ တွေနဲ့ Central Management System (CMS), Smart Intelligent & NVR Software တွေကို ပူးတွဲထုတ်လုပ်ဖြန့်ချိနေပါတယ်။

ET&T

ET&T ကို ၁၉၉၂ ခုနှစ်ထိုင်ဝမ်မြို့မှာ စတင်တည်ထောင်ခဲ့ပြီး Portable Digital Video recorder (DVR) တွေ ဖြစ်တဲ့ Car DVR နဲ့ body worn DVR နှစ်မျိုးကို ထုတ်လုပ်ထားပြီး ကုမ္ပဏီသုံးရုံးကားတွေ၊ police ကားတွေ၊ ကွန်တိန်နာကားတွေ၊ ဆေးရုံကားတွေ-သင်္ဘောတွေ၊ ရထားတွေနဲ့ ဘတ်စ်ကားတွေမှာ 1 to 8 channel အထိ တပ်ဆင်အသုံးပြုနိုင်ပါတယ်။

999 Job

999 Job မှာ မြန်မာနိုင်ငံရဲ့ အလုပ်အကိုင်ရှာဖွေရေးအေဂျင်စီတစ်ခု ဖြစ်ပါတယ်။ စီမံခန့်ခွဲမှုဆိုင်ရာ ရာထူးမြင့်ဝန်ထမ်းတွေ၊ အမှုဆောင်အဆင့်ဝန်ထမ်းတွေကို ရှာဖွေပေးတဲ့ ကုမ္ပဏီဖြစ်ပါတယ်။

999 Job ရဲ့ ဝန်ဆောင်မှုကို အသုံးပြုရင် အချိန်ကုန်သက်သာတာရယ်၊ ရေတိုအသုံးစရိတ်သက်သာတာရယ်၊ ရေရှည်အသုံးစရိတ်သက်သာတာတွေ၊ ဝန်ထမ်းကောင်းတွေ ခန့်အပ်နိုင်တာရယ်၊ အလုပ်ခေါ်စာအတွက် ကြော်ငြာစရိတ် မကုန်ကျတာတွေကို ရရှိမှာဖြစ်ပါတယ်။

မေသက်

www.free4readers.com

သရုပ်ဆောင်မိုးအောင်ရင် ထောင်ဒဏ် ၁၇ နှစ်ဖြစ်သွားပြီ

ရန်ကုန်၊ ဒီဇင်ဘာ ၁၂ – မူးယစ်ဆေးဝါးမှုနဲ့ တရားစွဲဆိုခံထားရတဲ့ သရုပ်ဆောင်မိုးအောင်ရင်ကို ဒီဇင်ဘာလ ၁၂ ရက်နေ့ နံနက်ပိုင်းက ရန်ကုန် အရှေ့ပိုင်းခရိုင်တရားရုံးက နေ ထောင်ဒဏ် ၁၂ နှစ် ချမှတ်လိုက်တာကြောင့် စုစုပေါင်း၁၇နှစ်ကျခံရမှာဖြစ်ပါတယ်။

ပြီးခဲ့တဲ့နိုဝင်ဘာလ ၂၆ ရက်ကလည်း သရုပ်ဆောင်မိုးအောင်ရင်ကို မူးယစ်ဆေးဝါးသုံးစွဲမှုနဲ့ ပဲပုဇွန်တောင်တရားရုံးကနေထောင်ဒဏ် ငါးနှစ် ချမှတ်ခဲ့ပါတယ်။

ဒါကြောင့် သရုပ်ဆောင်မိုးအောင်ရင်ဟာ ရန်ကုန် အရှေ့ပိုင်းခရိုင်တရားရုံးကနေ ထောင်ဒဏ် ၁၂ နှစ်ချမှတ်တာနဲ့ဆိုရင်စုစုပေါင်းထောင်ဒဏ် ၁၇ နှစ်ကျခံရမှာ ဖြစ်ပါတယ်။

၂၀၁၆ ခုနှစ်၊ ဩဂုတ်လအတွင်းက မိုးအောင်ရင်နေထိုင်တဲ့အိမ်မှာ မူးယစ်ဆေးဝါးအချို့နဲ့အတူ မိုးအောင်ရင်ရဲ့သူငယ်ချင်းဖြစ်သူနှစ်ဦးကို ဖမ်းဆီးမိခဲ့ပါတယ်။ အဲသည့်နောက် ပုဇွန်တောင်မြို့နယ်က တိုက်ခန်းတစ်ခန်းမှာ မိုးအောင်ရင်ကို မူးယစ်ဆေးဝါးအချို့နဲ့အတူ ထပ်မံဖမ်းမိခဲ့တဲ့အတွက် မူးယစ်ဆေးဝါးလက်ဝယ်တွေ့ရှိမှု၊ မူးယစ်ဆေးဝါးသုံးစွဲမှုတို့နဲ့ တရားစွဲဆိုခဲ့ရပါတယ်။

သရုပ်ဆောင် မိုးအောင်ရင်ဟာ စုစုပေါင်း ထောင်ဒဏ် ၁၇ နှစ် ကျခံရမှာဖြစ်ပါတယ်။

သရုပ်ဆောင် မိုးအောင်ရင်ဟာ နှစ်နှစ်နီးပါးကြာတဲ့အထိ အမှုရင်ဆိုင်ခဲ့ရပြီးနောက် မူးယစ်ဆေးဝါးလက်ဝယ်တွေ့ရှိမှုပုဒ်မ ၁၉(က)နဲ့အရှေ့ပိုင်းခရိုင်တရားရုံးက ထောင်ဒဏ်၁၂နှစ်ချမှတ်လိုက်တာဖြစ်ပါတယ်။

မိုးအောင်ရင်နဲ့အတူ တရားစွဲခံရသူနှစ်ဦးအနက် တစ်ဦးကို မူးယစ်ဆေးဝါးလက်ဝယ်တွေ့ရှိမှု၊ သုံးစွဲမှုတို့နဲ့ထောင်ဒဏ် ၁၅ နှစ်၊ ကျန်တစ်ဦးကို မူးယစ်ဆေးဝါးသုံးစွဲမှုနဲ့ထောင်ဒဏ်သုံးနှစ်လည်း ချမှတ်ခဲ့ပါတယ်။

စောလီထွန်း

မြို့တော်စည်ပင် အပလီကေးရှင်း မိတ်ဆက်

ရန်ကုန်၊ ဒီဇင်ဘာ ၁၀ – ပြည်သူလူထုနဲ့ Development Affairs Organization (DAO) အကြား တိကျမှန်ကန်ပြီး ပွင့်လင်းမြင်သာရှိတဲ့ သတင်းအချက်အလက်တွေကို အချိန်နဲ့ တစ်ပြေးညီမျှဝေသွားနိုင်ဖို့ ရည်ရွယ်ပြီး မြို့တော်စည်ပင် အပလီကေးရှင်း (Myo Taw app) ကိုမိတ်ဆက်ပါတယ်။

DAO (တောင်ကြီး၊ မန္တလေးနဲ့ မော်လမြိုင်တို့ရှိ မြို့တော်စည်ပင်သာယာရေးအဖွဲ့) တွေရဲ့ မြို့တော် အပလီကေးရှင်းဖြစ်တယ်။ အဲသည်မြို့တော် အပလီကေးရှင်းကို အာရှဖောင်ဒေးရှင်းရဲ့အကူအညီနဲ့ မြန်မာနိုင်ငံအခြေစိုက်ကုမ္ပဏီဖြစ်တဲ့ Koe Koe Tech က တာဝန်ယူရေးဆွဲပေးပါတယ်။

တောင်ကြီးမြို့နယ် စည်ပင်သာယာရေးဌာန အမှုဆောင်အရာရှိဖြစ်သူ ဦးအေးကိုက 'ကျွန်တော်တို့ဘက်က တာဝန်ယူမှု၊ တာဝန်ခံမှုအပိုင်းမှာ အကောင်းဆုံးဖြစ်အောင် အစဉ်အမြဲကြိုးစားနေသလို ပြည်သူတွေဆီကို တိကျပြီး ပွင့်လင်းမြင်သာမှုရှိတဲ့ သတင်းအချက်အလက်တွေ အချိန်နဲ့ တစ်ပြေးညီ မျှဝေနိုင်ရေးဆိုတဲ့ ခံယူချက်အတိုင်း ဒီအပလီကေးရှင်းက ဆောင်ကြဉ်းပေးနိုင်မယ်လို့ ပြောလို့ ရပါတယ်' လို့ ဆိုတယ်။ အဲဒါ့အပြင် သည်အပလီကေးရှင်းကတစ်ဆင့် ရေခွန်တွေနဲ့ အိမ်ခြံမြေခွန်တွေ ပေးဆောင်နိုင်တော့မှာဖြစ်တယ်လို့လည်း ဆိုတယ်။

မြောင်းပိတ်ဆို့နေတာ၊ ရေကြီးရေလျှံဖြစ်ပေါ်နေတာ၊ လမ်းချိုင့်ခွက်တွေရှိနေတာ၊ ရေပိုက်တွေယိုစိမ့်တာနဲ့တရားမဝင် အမှိုက်စွန့်ပစ်တာတွေကို အဲသည်အပလီကေးရှင်းကတစ်ဆင့် ဓာတ်ပုံနဲ့ ဖြစ်ပွားနေတဲ့နေရာကို သတင်းပေးပို့နိုင်မှာဖြစ်တယ်။ တောင်ကြီးနဲ့ မော်လမြိုင်မြို့မှာရှိတဲ့ ဒေသခံ ပြည်သူတွေအနေနဲ့ မြို့တော် အပလီကေးရှင်းကို နိုဝင်ဘာ ၁၇ ရက်နဲ့ နိုဝင်ဘာ ၂၄ ရက်တို့မှာ အသီးသီး ဒေါင်းလုပ်ဒ်ဆွဲအသုံးပြုနိုင်ပြီ ဖြစ်တယ်။ မန္တလေး ဒေသခံ ပြည်သူတွေကတော့ ၂၀၁၉ ဇန်နဝါရီမှာ စတင်အသုံးပြုနိုင်မယ်လို့ ခန့်မှန်းထားပါတယ်။

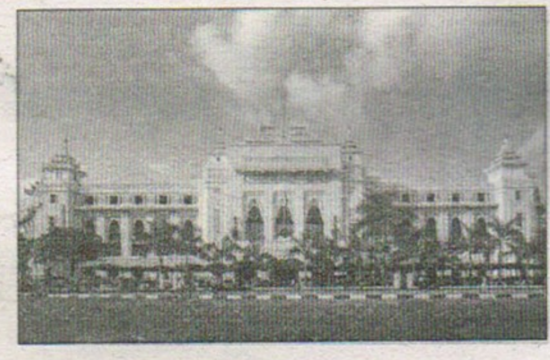

Development Affairs Organization (DAO) ဟာ လူမှုဝန်ဆောင်မှုတွေကို ဆောင်ရွက်ပေးတာ၊ ဒေသန္တရစီးပွားရေးလုပ်ငန်းတွေကို လိုင်စင်နဲ့ ခွင့်ပြုချက်တွေ စိစစ်ချမှတ်ပေးတာတွေ ဆောင်ရွက်ပေးတဲ့ မြို့ပြစီမံခန့်ခွဲရေးအဖွဲ့ဖြစ်တယ်။ **အောင်ထွန်းဦး**

မန္တလေး အသေးစားစက်မှုလက်မှုပြပွဲမှာ ပန်းဆယ်မျိုး လက်မှုအနုပညာထုတ်ကုန်ပစ္စည်းတွေ ပြသမည်

မန္တလေး၊ ဒီဇင်ဘာ ၁၂ – မန္တလေးဟာ ပန်း၁၀မျိုး ဖွံ့ဖြိုးတဲ့ ဒေသဖြစ်ခဲ့ပေမဲ့လည်း အခုအချိန်မှာ တိမ်မြုပ်ပျောက်ကွယ်လုနီးပါးဖြစ်နေတာကြောင့် ပန်း၁၀မျိုး လက်မှုပစ္စည်းတွေကို ဈေးကွက်ရရှိလာစေဖို့ တတိယအကြိမ်မြောက် အသေးစားစက်မှုလက်မှုပြပွဲမှာ ပထမဆုံးအကြိမ်အဖြစ် မြန်မာ့ရိုးရာပန်း၁၀မျိုး လက်မှုအနုပညာထုတ်ကုန်ပစ္စည်းတွေ ပြသမယ်လို့ သိရပါတယ်။

သည်ပြပွဲမှာ ဆိုင်ခန်းပေါင်း ၁၂၀ပြသမှာပါ။ ပန်း၁၀မျိုး လက်မှုအနုပညာပြခန်းတွေကို အခန်းရေအများဆုံး အခန်းပေါင်း ၆၀ ခန်းအထိ ပြသမယ်လို့ သိရပါတယ်။

မန္တလေးမြို့ ချမ်းမြသာစည်မြို့နယ် (၇၃) လမ်းရှိမင်္ဂလာ မန္တလေးမှာ ပန်း ၁၀ မျိုးကို ထည့်သွင်းပြသမှာ ဖြစ်ပါတယ်။

၂၀၁၈ ခုနှစ် ဒီဇင်ဘာ ၂၂ ရက်ကနေ ၂၄ ရက်အထိ တတိယအကြိမ်မြောက် အသေးစားစက်မှုလက်မှုနှင့် မြန်မာ့ရိုးရာပန်း၁၀မျိုး လက်မှုအနုပညာထုတ်ကုန်ပစ္စည်းပြပွဲ၊ ဈေးရောင်းပွဲ (မန္တလေး) ကို ပြုလုပ်မှာ ဖြစ်ပါတယ်။

မန္တလေးတိုင်းဒေသကြီး အသေးစားစက်မှုလက်မှုလုပ်ငန်းဦးစီးဌာန ဒုတိယညွှန်ကြားရေးမှူး ဦးအောင်သင်းက 'ပန်း၁၀မျိုး ဆိုတာက မြန်မာလူမျိုးရယ်လို့ မပေါ်ပေါက်ခင် ပျူခေတ်ကတည်းက စတင် ပေါ်ပေါက်လာခဲ့တာပါ၊ ခေတ်အဆက်ဆက်တိုးတက်လာပြီးတော့ အထင်ကရရှိတဲ့ နေရာကတော့ မန္တလေးရွှေနန်းတော်ကြီးပါ၊ မန္တလေးမှာရှိတဲ့ ပန်း ၁၀ မျိုးက တဖြည်းဖြည်း တိမ်မြုပ်ပျောက်ကွယ်နေပါပြီ၊ အဲဒီလို ပျောက်ကွယ်လို့ ကျွန်တော်တို့က ပြည်တွင်းပြည်ပ ဈေးကွက်ရလာအောင်လို့ ဖော်ထုတ်ပေးတာပါ' လို့ ပြောပါတယ်။

ပန်း၁၀မျိုး လက်မှုအနုပညာပြခန်း ၆၀ ခန်း၊ စားသောက်ကုန်ပြခန်း ၂၇ ခန်း၊ လူသုံးကုန်နှင့် အလှကုန်ပြခန်း ၁၆ ခန်းနဲ့ အထွေထွေစက်မှုလက်မှုလုပ်ငန်း ၁၇ ခန်း စုစုပေါင်း ပြခန်း ၁၂၀ ခန်း ပြသသွားမှာဖြစ်တယ်လို့ သိရပါတယ်။

ပြပွဲမှာ ဟောပြောဆွေးနွေးပွဲတွေ၊ ဖျော်ဖြေရေးနဲ့ ကုန်ပစ္စည်းအရောင်းမြှင့်တင်ရေးအစီအစဉ်တွေ ပါဝင်မယ်လို့ သိရပါတယ်။

နိုင်စာရည်မောင်

www.free4readers.com

ငြိမ်းချမ်းရေးတွဲလက်များ မြစ်ရောမှာ ထပ်ဆင့်ပွား ခရီးစဉ် ရန်ကုန်ကိုရောက်ရှိ

ရန်ကုန်၊ ဒီဇင်ဘာ ၁၀ - ၂၁ ရာစုပင်လုံ ညီလာခံကြီးကို ထောက်ခံကြိုဆိုတဲ့အနေနဲ့ 'ငြိမ်းချမ်းရေးတွဲလက်များ မြစ်ရောမှာ ထပ်ဆင့်ပွား' ခေါင်းစဉ်နဲ့ မန္တလေးမြို့မှ ဧရာဝတီမြစ်ကြောင်းအတိုင်း ရန်ကုန်မြို့တော်ကို စုန်ဆင်းလာတဲ့အဖွဲ့ဟာ ဒီဇင်ဘာ ၁၁ ရက်နေ့က ရန်ကုန်ကို ဆိုက်ရောက်လာပါတယ်။

ငြိမ်းချမ်းရေးခရီးစဉ်ကို မြန်မာနိုင်ငံခရစ်ယာန်မျက်မမြင်များမိတ်သဟာယ (မခမမ/ခဝဲဒြိမျက်မမြင်ကျောင်း)၊ ၈၈ မျိုးဆက်ငြိမ်းချမ်းရေးနှင့် ပွင့်လင်းလူ့အဖွဲ့အစည်း၊ စာပေ/ဂီတအနုပညာရှင်များ၊ သုံးရောင်ခြယ်ပြည်သူ့အကျိုးပြုကွန်ရက်စတဲ့ အဖွဲ့တွေပါဝင်တယ်။

မြန်မာနိုင်ငံခရစ်ယာန်မိတ်သဟာယ (မခမမ/ခဝဲဒြိမျက်မမြင်ကျောင်းဥက္ကဋ္ဌ) ဆရာ ဦးသိန်းလွင်က 'အခုလို ခရီးစဉ်သွားတဲ့အခါမှာ ငြိမ်းချမ်းရေးနဲ့ပတ်သက်လို့ ပြည်သူလူထုတွေက ငြိမ်းချမ်းရေးကို ဘယ်လောက်လိုလားတယ်ဆိုတာကို တွက်ဆခန့်မှန်းလို့ရခဲ့တယ်၊ ဘာကြောင့်လဲဆိုရင် ခရီးစဉ်တစ်လျှောက်လုံးမှာ လူထုကသိတာနဲ့ကျွန်တော်တို့ဆီ ရောက်အောင်လာကြတယ်၊ ဟောပြောချက်တွေကို သေချာနားထောင်တယ်၊ ငြိမ်းချမ်းရေးလို့ပြောရင် မငြိမ်းချမ်းတဲ့ဒေသမှာ သွားလုပ်ရမယ်လို့ ထင်ပါတယ်၊ အဲဒီလို မဟုတ်ပါဘူး၊ တစ်ပြည်ထောင်တည်းမှာနေကြတဲ့တိုင်းရင်းသားလူမျိုးတွေက ငြိမ်းချမ်းရေးဆန္ဒတွေ မျှော်လင့်ချက်တွေကို ထုတ်ဖော်ပြသနိုင်ဖို့ ရည်ရွယ်ပြီး လုပ်ဆောင်တာဖြစ်ပါတယ်'လို့ ပြောပါတယ်။

ခရီးစဉ်နဲ့ပတ်သက်ပြီး သတင်းစာရှင်းလင်းပွဲကို ဒီဇင်ဘာ ၁၁ ရက်၊ မွန်းလွဲပိုင်းက ပြုလုပ်ပါတယ်။

ခရီးစဉ်နဲ့ပတ်သက်ပြီး သတင်းစာရှင်းလင်းပွဲကို ရန်ကုန်မြို့၊ YMCA ခန်းမမှာ ဒီဇင်ဘာ ၁၁ ရက်၊ မွန်းလွဲပိုင်းက ပြုလုပ်ပါတယ်။

သုံးရောင်ခြယ်ပြည်သူ့အကျိုးပြုကွန်ရက်က ဦးထွင်ထွင်ဇာ 'ကျွန်တော်တို့ ပြည်သူပြည်သားတွေအတွက် ကျွန်တော်တို့ဘာတွေများ လုပ်ပေးနိုင်လဲဆိုတာ စဉ်းစားလိုက်တဲ့အခါ ငြိမ်းချမ်းရေးကအဓိက လိုအပ်နေတယ်၊ ငြိမ်းချမ်းရေးအတွက် မှန်ကန်တဲ့လမ်းကြောင်းပေါ်မှာ ရိုးသားစွာလုပ်ဆောင်နေတဲ့အဖွဲ့အစည်းတွေနဲ့ ပူးပေါင်းပြီးလုပ်ဖြစ်သွားတာပါ၊ အဓိကကတော့ ကျွန်တော်တို့နိုင်ငံ အမြန်ဆုံးငြိမ်းချမ်းရေးရဖို့ ဦးတည်ချက်ထားပြီး ဆောင်ရွက်နေပါတယ်'လို့ ပြောပါတယ်။

ငြိမ်းချမ်းရေးခရီးစဉ်ကို နိုဝင်ဘာ ၁၅ ရက်နေ့ စတင်ပြီး မန္တလေး၊ စစ်ကိုင်း၊ မြင်းမူ၊ ပခုက္ကူ၊ ပုဂံ–ညောင်ဦး၊ ချောက်၊ မကွေး၊ နတ်မောက်၊ မလွန်၊ ပြည်မြို့ စတဲ့ မြို့ပေါင်း ၂၆ မြို့မှာ ညအိပ်ရပ်နားပါတယ်။

ရပ်နားတဲ့မြို့တွေမှာ ဒေသဆိုင်ရာ အာဏာပိုင်အဖွဲ့အစည်းတွေ၊ လူထုအခြေပြုလူမှုအဖွဲ့အစည်းတွေက စီစဉ်ပေးတဲ့နေရာတွေမှာ ငြိမ်းချမ်းရေးဂီတပွဲတော်တွေ ပြည်ထောင်စုငြိမ်းချမ်းရေးလုပ်ငန်းစဉ်မှာ နိုင်ငံသားပြည်သူတွေ ပူးပေါင်းပါဝင်ရေး ဟောပြောဆွေးနွေးတာ၊ ငြိမ်းချမ်းရေးဆန္ဒပြုလက်မှတ်တွေ ကောက်ခံစုဆောင်းတာ၊ ဒေသခံတိုင်းရင်းသားတွေနဲ့ ထိတွေ့စည်းရုံးတာတို့ကို ဆောင်ရွက်ခဲ့ပါတယ်။

ငြိမ်းချမ်းရေးတွဲလက်များ မြစ်ရောမှာ ထပ်ဆင့်ပွားခရီးစဉ်ဟာ မန္တလေးမြို့ကနေ ရန်ကုန်မြို့အထိ စုစုပေါင်း ၆၃၂ မိုင်ကွာဝေးပြီး လိုက်ပါတဲ့လူဦးရေက ၁၂၀ ဦးအထိရှိကြောင်း သိရပါတယ်။

စာလီထွန်း

မန်းတိုင်းအတွင်း ၂၀၁၈–၂၀၁၉ ဘဏ္ဍာနှစ် ကမ်းပြိုကာကွယ်ရေးနဲ့ ရေလမ်းကောင်းမွန်ရေးလုပ်ငန်း တင်ဒါလျှောက်ထားနိုင်

မန္တလေး၊ ဒီဇင်ဘာ ၁၂– မန္တလေးတိုင်းဒေသကြီးအတွင်း ၂၀၁၈–၂၀၁၉ ဘဏ္ဍာနှစ်မှာ တိုင်းဒေသကြီးအစိုးရအဖွဲ့ ငွေလုံးငွေရင်းရန်ပုံငွေနဲ့ ကမ်းပြိုကာကွယ်ရေးလုပ်ငန်းတွေ၊ ပြည်ထောင်စုအစိုးရအဖွဲ့ရန်ပုံငွေနဲ့ပြုလုပ်မယ့် ရေလမ်းကောင်းမွန်ရေးလုပ်ငန်းတွေအတွက် ဒီဇင်ဘာလ ၂၈ ရက်နေ့က စတင်ပြီး တင်ဒါလျှောက်ထားနိုင်မယ်လို့ သိရပါတယ်။

ကမ်းပြိုကာကွယ်ရေးလုပ်ငန်း ၁၅ ခုနဲ့ ရေလမ်းကောင်းမွန်ရေးလုပ်ငန်း ၄ ခု စုစုပေါင်း ၁၉ ခု ဆောင်ရွက်မှာဖြစ်တယ်လို့ သိရပါတယ်။

မန္တလေးတိုင်းအတွင်းကမ်းပြိုကာကွယ်ရေးလုပ်ငန်းတွေက ဧရာဝတီမြစ်ကမ်းဘေး၊ ဒုဋ္ဌဝတီမြစ်ကမ်းဘေး၊ ဧရာဝတီမြစ်အတွင်းရေလမ်းကြောင်းပြောင်းလဲမှုကြောင့် ကမ်းပြိုမှုကာကွယ်ရန် ရေလမ်းလွှဲခြင်းနှင့်သောင်တူးခြင်းစတဲ့ ရေလမ်းကောင်းမွန်ရေးလုပ်ငန်းများဆောင်ရွက်မယ်လို့ တိုင်းဒေသကြီး ရေ/မြစ်/မြို့ဦးစီးဌာန တိုင်းဒေသကြီး ညွှန်ကြားရေးမှူး ဦးတိုးအောင်လင်းက ဆိုပါတယ်။

သူက 'ရေလမ်းကောင်းမွန်ရေးလုပ်ငန်းက ပြည်ထောင်စု၊ ကမ်းပြိုကာကွယ်ရေးကို တိုင်းဒေသကြီးကလုပ်တယ်၊ ဆီသည်ရွာမှာ သောင်တူးတာပါမယ်။ကျန်တာက ရေလမ်းကြောင်းလွှဲတဲ့ ရေကာတွေလုပ်မယ်၊ အားလုံးပေါင်းလိုက်ရင် ၁၉ ခုပေါ့၊ ရေမတက်ခင်အထိ မေလလယ်အထိ လုပ်လို့ရနိုင်မယ်၊ လုပ်ငန်းခုနစ်ခုကို ဌာနက လုပ်မယ်၊ ရှစ်ခုက တင်ဒါအောင်တဲ့ကုမ္ပဏီက လုပ်မယ်' လို့ ပြောတယ်။

သည်လုပ်ငန်းများအတွက် တိုင်းဒေသကြီးငွေလုံးငွေရင်းဖြင့် လုပ်ငန်း ၁၅ခုအတွက် ကျပ်သန်း ၅၀၀၀ ဖြစ်ပြီး မတ္တရာ၊ အမရပူရ၊ ငါန်းဇွန်၊ မြင်းခြံ၊ တံတားဦး၊ စဉ့်ကူး၊ ပုသိမ်ကြီးမြို့နယ်တွေမှာဖြစ်ပြီးပြည်ထောင်စုမှ လုပ်ငန်းလေးခုမှာ စဉ့်ကူး၊ မတ္တရာ၊ မြင်းခြံ နဲ့ ကသာဆိပ်ကမ်းတို့အတွက် ကျပ်သန်း ၆၂၀သုံးစွဲသွားမယ်လို့ သိရပါတယ်။

ပြီးခဲ့တဲ့အောက်တိုဘာနဲ့ စက်တင်ဘာလကအရေးပေါ်ကမ်းပြိုကာကွယ်ရေးအဖြစ် ကျေးရွာလေးရွာမှာ သဘာဝဘေးရန်ပုံငွေထဲမှသုံးစွဲကာ ဒေသခံတွေနဲ့ပူးပေါင်းဆောင်ရွက်ပေးခဲ့ရပြီးပြီးခဲ့တဲ့ဘဏ္ဍာနှစ်မှာ ကမ်းပြိုကာကွယ်ရေးလုပ်ငန်း၁၉ခုနဲ့ ပြည်ထောင်စုမှ ရေလမ်းကောင်းမွန်ရေးလုပ်ငန်းသုံးခု၊ စုစုပေါင်း ၂၂ ခုအတွက် ကျပ် ခုနစ်ဘီလျံသုံးစွဲခဲ့ကြောင်း သိရပါတယ်။

နိုင်စာနည်မောင်

မန္တလေး မြန်မာ့လက်မှုအရောင်းပြခန်းမှာ အုန်းခွက်ပန်းချီတွေ အရောင်းသွက်နေ

မန္တလေး၊ ဒီဇင်ဘာ ၁၂– သည်နှစ် ပွင့်လင်းကာလ ခရီးသွားရာသီ စတင်ချိန်မှာ မန္တလေးမြို့ရှိမြန်မာ့လက်မှုအရောင်းပြခန်းမှာ အုန်းခွက် ပန်းချီတွေ စိတ်ဝင်စားမှု များလာပြီး အရောင်းသွက်နေတယ်လို့ သိရပါတယ်။

ဦးချစ်မြ မြန်မာ့လက်မှု အရောင်းပြခန်းက 'အုန်းခွက်က ဈေးနှုန်းသင့် တင့်တာရယ်၊ လက်ဆောင်ပေးရင်လဲ လှတော့လက်ရှိအဝယ်လိုက်နေတယ်၊ ပုလင်းပန်းချီက ဈေးမြင့်တာရယ်၊ ထုတ်လုပ်မှု အရေအတွက် နည်းတာရယ်ကြောင့် အရောင်းအဝယ် ပုံမှန်ပါပဲ' လို့ ပြောပါတယ်။

လက်ရှိ မြန်မာ့လက်မှု အရောင်းပြခန်းတွေမှာ ပုလင်းပန်းချီ၊ မှန်ပန်းချီ၊ ဘူးခြောက်ပန်းချီ၊ အုန်းခွက်ပန်းချီ၊ အုန်းခွက်နဲ့ ပြုလုပ်ထားတဲ့ အသုံးအဆောင် ပစ္စည်းတွေ (ကော်ဖီခွက်၊ ပန်းကန်လုံး၊ ဝိုင်ခွက်၊ ရေနွေးခရား) တွေ စိတ်ဝင်စားမှု များပြားနေတယ်လို့သိရပါတယ်။

'အုန်းမှုတ်ခွက် ဆိုတာက တကယ်တမ်းကျတော့ စွန့်ပစ်ပစ္စည်းပေါ့၊ ဒီဟာကို အချောကိုင်ပြီးတော့ မြန်မာမှုနဲ့ ပန်းချီဆွဲလိုက်တော့လိုချင်စရာလေးဖြစ်သွားတာပေါ့၊ အဲဒီလို ပုံစံမျိုးနဲ့ ဆန်းသစ်ပြီး လုပ်ခဲ့တာပါ' လို့ ဦးချစ်မြရဲ့ သားဖြစ်သူက ပြောပါတယ်။

အုန်းမှုတ်ပန်းချီတွေကို ပြည်တွင်းဧည့်သည်တွေက အိမ်မှာ အလှထားဖို့ ဝယ်ယူကြသလို ပြည်ပ ဧည့်သည်တွေကို လက်ဆောင်ပေးဖို့လည်း အရေအတွက်များများ လာရောက် ဝယ်ယူကြတယ်လို့ သိရပါတယ်။

အုန်းမှုတ်ခွက်အတွင်းမှာ ပုံပေါ်အောင် ဆေးခြယ် ရေးဆွဲရတဲ့အတွက် သာမန်ပန်းချီဆွဲရတာထက် အခက်အခဲ ဖြစ်တယ်လို့ ဆိုပါတယ်။

ပြည်ပဧည့်သည်တွေအနေနဲ့ ဘုန်းကြီး၊ သီလရှင် အစရှိတဲ့ ဘာသာရေးကို အသားပေး ရေးဆွဲထားတာတွေ ထက် မြန်မာ့ဓလေ့ကို ဖော်ပြရေးဆွဲ ထားတဲ့ အုန်းခွက်ပန်းချီတွေကို ပိုမို ကြိုက်ကြတယ်လို့ သိရပါတယ်။

ဈေးနှုန်းတွေက အုန်းခွက် အကြီးအသေးပေါ် လိုက်ပြီး ကျပ် ၂၀,၀၀၀ နဲ့ အထက် ရှိပါတယ်။ အုန်းခွက်အသုံးအဆောင် ပစ္စည်း ဈေးနှုန်းကတော့ ကျပ် ၁၀,၀၀၀ ကနေ ကျပ် ၂၅,၀၀၀ ကြားမှာ ရှိပါတယ်။

နိုင်စာနည်မောင်

အုန်းမှုတ်ခွက်အတွင်းမှာ ရေးဆွဲရတဲ့အတွက် သာမန်ထက် အခက်အခဲ ဖြစ်တယ်။

www.free4readers.com

ကိုယ်ပိုင်လုပ်ငန်းစလုပ်ဖို့ အလုပ်မထွက်ခင် ဘာတွေ စဉ်းစားသင့်သလဲ

ဝန်ထမ်းမလုပ်ချင်တော့ဘူး။ ကိုယ်ပိုင်လုပ်ငန်းတစ်ခု ထူထောင်တော့မယ်လို့ ရည်ရွယ်ထားသူတွေရှိပါတယ်။ အခွင့်အခါကောင်းကို စောင့်ဆိုင်းရင်း ကိုယ့်ကိုယ်ကို ပျိုးထောင်နေတာမျိုး။ အလုပ်သမားအဖြစ်ကနေ အလုပ်ရှင်အဖြစ်ကို ကူးပြောင်းတော့မယ်လို့ စဉ်းစားနေပြီ ဆိုရင်တော့ ကိုယ်အလုပ်မထွက်ခင် သည်အချက်တွေကို အရင်စဉ်းစားသင့်ပါတယ်။

ဒုတိယအလုပ်အဖြစ် တွဲလုပ်လို့ မရဘူးလား

လုပ်ငန်းရှင်ဖြစ်ချင်နေတာ မရတော့ဘူး၊ ပိုးထနေပြီဆိုရင်တော့ အရင်ဆုံး ဝုန်းဆို စီးပွားရေးလောကထဲ ပစ်ဝင်ပြီး ကိုယ့်အိုင်ဒီယာကို စလုပ်လိုက်မှာလား။ ဒါပေမဲ့ သည်လိုစွန့်စားတာက အမြဲတမ်းတော့ မမှန်ပါဘူးနော်။ လုပ်ငန်းသစ်တွေဟာ အခြေကျနိုင်ဖို့ အချိန်တစ်ခုတော့ လိုပါတယ်။ သေချာအစီအစဉ်ချ၊ လုပ်ဆောင်တဲ့ လုပ်ငန်းတွေတောင်မှ လမ်းခရီးက အကွေ့အကောက်၊ အဖုအထစ်လေးတွေ မျိုးစုံ ကြုံရနိုင်တယ်ဆိုတာ မမေ့သင့်ပါဘူး။ လုပ်ငန်းသစ်တစ်ခုကို အစပြုနိုင်တဲ့ အကောင်းဆုံးနည်းလမ်းက ကိုယ့်ရဲ့အားလပ်ချိန်မှာ အပြင်အလုပ်အဖြစ်နဲ့ သေးသေးလေးက စတင်ကြည့်ပါ။ အပိုဝင်ငွေရနိုင်တဲ့ ဒုတိယအလုပ်အဖြစ်နဲ့ ကိုယ်လုပ်ငန်းကို အသေးစားကနေ စပါ။ အလုပ်ထွက်ပြီး စွန့်စားစရာမလိုဘဲ ကိုယ်အဆင်သင့်ဖြစ်တဲ့အချိန်အထိ တွဲလုပ်သွားလို့ ရပါတယ်။

ဝါသနာလား၊ စီးပွားရေးလား

လုပ်ငန်းတစ်ခုကို လုပ်ဖို့ ရွေးသွင်းနေပြီဆိုရင် ဝါသနာလား၊ စီးပွားရေးလားဆိုတဲ့ ကွာခြားချက်ကို နားလည်ဖို့ အရေးကြီးပါတယ်။ ဝါသနာအရ လုပ်ချင်တဲ့အလုပ်ဟာ ကိုယ့်စိတ်ကိုပျော်ရွှင်စေတဲ့အရာအတွက် အချိန်ပေးတာဖြစ်ပါတယ်။ စွန့်ဦးတီထွင် လုပ်ငန်းရှင်ဖြစ်ရတာက ကိုယ့်ကို ပျော်လည်း ပျော်ရွှင်စေနိုင်၊ ကျလည်း ကျရှုံးစေနိုင်တဲ့အရာအတွက် အချိန်တွေ နှစ်မြှုပ်ရတာဖြစ်ပါတယ်။ စီးပွားရေးလုပ်တဲ့အခါ ဝါသနာအလုပ်နဲ့ မတူတဲ့အချက်က ကိုယ်စိတ်မပျော်တော့တဲ့အခါမှာလည်း လုပ်ငန်းကို ရပ်တန့်လိုက်လို့ မရနိုင်တာပဲဖြစ်ပါတယ်။ ပင်ပန်းလာတဲ့အခါလည်း ပိုကြိုးစားနိုင်ဖို့ ခွန်အားတွေရှိမှ ဖြစ်မှာပါနော်။

လုပ်ငန်းအိုင်ဒီယာကို ဆန်းစစ်ပြီးပြီလား

ကိုယ်လုပ်မယ့်စွန့်ဦးတီထွင်လုပ်ငန်းအတွက် တကယ်ကို မြှုပ်နှံလိုက်ဖို့က ထိုက်တန်ရဲ့လားဆိုတာ အလုပ်မထွက်ခင်မှာ စစ်ဆေးကြည့်ဖို့ လိုပါတယ်။ သည်အချက်တွေ ထည့်စဉ်းစားပါ။

- **သည်အိုင်ဒီယာကို တစ်ယောက်ယောက်က သုံးပြီးပြီလား။**

သင့်ရဲ့လုပ်ငန်းအိုင်ဒီယာက သူများတွေ အသုံးချပြီးသားလည်း ဖြစ်နိုင်ပါတယ်။ ဒါပေမဲ့ ကောင်းတာတစ်ခုက ရှေ့က သူတွေရဲ့အမှန်တွေကို လေ့လာ၊ အမှားတွေကို သင်ခန်းစာယူ၊ ကိုယ့်လုပ်ငန်းမှာ ကျ ပိုကောင်းအောင် လုပ်။ ဒါဆို ရတယ်။ ဘယ်လိုအခြေအနေရှိကြလည်း တစ်ချက်စုံစမ်းကြည့်နိုင်ပါတယ်။

- **တုံ့ပြန်အကြံပြုချက်တွေ တောင်းပါ။**

စစချင်းလုပ်ငန်းတွေကတော့ ပြစ်ချက်ကင်းတွေ မဟုတ်တတ်ကြပါဘူး။ ကိုယ်ရည်ရွယ်တဲ့ပရိသတ် သုံးစွဲသူတွေ အမှန်တကယ် ဘာကို လိုအပ်သလဲ လေ့လာရင်းနဲ့မှ အကောင်းဆုံးပြန်လည်ပြုပြင်ကြတာပါ။ ကိုယ့်အနီးတစ်ဝိုက်က ရင်းနှီးသူတွေ၊ အရင်းအချာတွေကို မမေးပါနဲ့။ မျက်နှာထောက်ပြီး အကောင်းချည်းပဲ ပြောကြပါလိမ့်မယ်။ တခြားသူတွေဆီက အားမနာတမ်း ဝေဖန်အကြံပြုချက်တွေ ရမှ ကိုယ် ဘာကိုပြင်ဆင်သင့်လဲ သိလာနိုင်ပါမယ်။

ဘာလို့ သည်လုပ်ငန်းကို စချင်တာလဲ

အရေးကြီးဆုံးအချက်က ဘာကြောင့်အလုပ်စချင်နေတာလဲလို့ ကိုယ့်ကိုယ်ကို မေးဖို့ပါပဲ။ တကယ့်အဖြေမှန်က သည်အလုပ်အပေါ် ကိုယ့်ရဲ့စိတ်အားထက်သန်မှု၊ ရူးသွပ်မှုပဲ ဖြစ်သင့်ပါတယ်။ သည်အလုပ်မှာ စိတ်ရော၊ ကိုယ်ရော အရာအားလုံး နှစ်မြှုပ်ပြီး လုပ်လိုတဲ့ဆန္ဒပြင်းပြနေဖို့ လိုပါတယ်။ သည်လိုမှမဟုတ်ဘဲတော့ အလုပ်ကိုထွက်ပြီး စွန့်စားလိုက်ဖို့ အချိန်မတန်သေးဘူးလို့ ဆိုနိုင်ပါတယ်။ ငွေ ဒါမှမဟုတ် နာမည်ကျော်ကြားမှုကိုပဲ အဓိကထားတာဆိုရင်တော့ ခက်ခဲပင်ပန်းချိန်တွေမှာ စွန့်လွှတ်နောက်ဆုတ်မိပါလိမ့်မယ်။ စိတ်အားထက်သန်မှုနဲ့ နှစ်မြှုပ်ခြင်းကမှ အခက်ခဲဆုံးအချိန်တွေမှာ သည်းခံကျော်ဖြတ်နိုင်ပြီး အောင်မြင်မှုဆီကို တွန်းပို့ပေးနိုင်မှာဖြစ်ပါတယ်။

Yun Sandi [ref: inc.asean.com]

စင်ကာပူကုမ္ပဏီရင်းနှီးမြှုပ်နှံမှုနဲ့ မကွေးတိုင်းမှာ လေအားလျှပ်စစ်စီမံကိန်း လုပ်မည်

မကွေး၊ ဒီဇင်ဘာ ၈ – စင်ကာပူနိုင်ငံအခြေစိုက် ICM ကုမ္ပဏီက ရင်းနှီးမြှုပ်နှံမယ့် မကွေးတိုင်းဒေသကြီးအတွင်း လေအားလျှပ်စစ်ထုတ်လုပ်ရေး စီမံကိန်းမှာ မြေပမာဏအနည်းဆုံးသာသုံးပြီး ၁မဂ္ဂါဝပ်ကို ၁.၅မီလျံကနေ ၂ မီလျံကြား ကုန်ကျခံဖို့ ရည်ရွယ်ထားတယ်လို့ မကွေးတိုင်းဒေသကြီးအစိုးရအဖွဲ့က သိရပါတယ်။

၂၀၀မဂ္ဂါဝပ်ထုတ်လုပ်မယ်ဆိုရင်ဒေါ်လာ သန်း ၃၀၀ မှ ၄၀၀ ကြား ကုန်ကျမှာဖြစ်ပါတယ်။

မကွေးတိုင်းအတွင်းလေအားလျှပ်စစ်ထုတ်လုပ်မယ့် ICM (Infra Captial Myanmar ReEx)ကုမ္ပဏီအနေနဲ့ပတ်ဝန်းကျင်လေ့လာဆန်းစစ်မှု တွေ လုပ်ဆောင် ရာမှာဓါတ်အား၂၆၃ မဂ္ဂါဝပ်လောက်အထိထွက်မယ်လို့ခန့်မှန်းထားပြီး သည်ပမာဏက မကွေးတိုင်းဒေသကြီးအတွင်းတစ်နှစ်စာအသုံးပြုနေတဲ့လျှပ်စစ်ဓာတ်အားထက် ပိုမိုကျော်လွန်ရရှိနိုင်မယ်လို့ သိရပါတယ်။

ရေအားလျှပ်စစ်ကအချိန်ယူရသလို ကုန်ကျစရိတ်များတာကြောင့်ကျောက်မီးသွေးနဲ့ထုတ်မယ်ဆိုရင်လည်း ဒေသခံတွေ စိုးရိမ်တာတွေရှိတဲ့အတွက် ပြန်လည်ပြည့်ဖြိုးမြဲစွမ်းအင်ဖြစ်တဲ့ ဆိုလာနဲ့ လေအားလျှပ်စစ်ကို အားကိုးသွားရမယ်လို့လို့ မကွေးတိုင်းဒေသကြီးအစိုးရအဖွဲ့ သယံဇာတ၊သဘာဝပတ်ဝန်းကျင်၊လျှပ်စစ်နှင့်စွမ်းအင်ဝန်ကြီးဦးမြင့်ဇော်က ဆိုပါတယ်။

သည်လျှပ်စစ်ထုတ်လုပ်ရေးက ရရှိလာတဲ့ဓာတ်အားတွေကိုမဟာဓာတ်အားလိုင်းထဲထည့်သွင်းကာနိုင်ငံအတွင်းဓာတ်အားပြန်လည်ရောင်းချနိုင်ရေးအတွက် အခကြေးငွေသတ်မှတ်မှုတွေကို ပြည်ထောင်စုအဆင့်နဲ့ ဆွေးနွေးသွားမယ်လို့ သိရပါတယ်။

နိုင်ငံပေါင်း၄၀ကျော်မှာESI(သဘာဝပတ်ဝန်းကျင် သက်ရောက်နိုင်ခြေအပေါ်လေ့လာခြင်း)လုပ်ငန်းတွေ လုပ်ကိုင်နေတဲ့ ကုမ္ပဏီတစ်ခုကို သဘာဝပတ်ဝန်းကျင်ထိန်းသိမ်းရေးဦးစီးဌာနရဲ့အသိအမှတ်ပြုချက်နဲ့ Third Party အဖြစ် ကုမ္ပဏီက အကုန်ကျခံငှားရမ်းလုပ်ကိုင်စေမယ်လို့ သိရပါတယ်။

လျှပ်စစ်နှင့် စွမ်းအင်ဝန်ကြီးဦးမြင့်ဇော်က 'ထုတ်လုပ်ဖို့ရည်ရွယ်ထားတဲ့လေအားလျှပ်စစ်ကမကွေးတိုင်း တစ်တိုင်းလုံး တစ်နှစ်စာသုံးနေတဲ့ လျှပ်စစ်ဓာတ် အားထက် ပိုနေတယ်၊ ကျွန်တော်တို့ကတော့ ၂၀၂၀ မတိုင်မီကိုဖြစ်ချင်တာ ဖြစ်ချင်လို့လဲ MoU ကို ထိုးပြီးတော့ ဒီတစ်ပတ်အတွင်း ပြည်ထောင်စုအစိုးရကို ပို့မယ်' လို့ ပြောပါတယ်။

လက်ရှိထုတ်လုပ်နေတဲ့ရေအားလျှပ်စစ်မှာမုန်းတမံမှာတာဘိုင် သုံးလုံးရှိပါတယ်။ တစ်လုံးကို ၂၅ မဂ္ဂါဝပ်ထွက်ရှိပြီး စေတုတ္တရာမြို့နယ်၊ မုန်းတမံကဒီလိုတမံအကြီးကြီးလုပ်ပြီးထွက်တာကရ၅မဂ္ဂါဝပ်ထွက်ပါတယ်။ အခုလေအားလျှပ်စစ်က ၂၆၃ မဂ္ဂါဝပ်ထွက်မှာဖြစ်တဲ့အတွက် များစွာအားကိုးရမယ်လို့ မကွေးတိုင်း ဝန်ကြီးချုပ်ဒေါက်တာ အောင်မိုးညိုဆီက သိရပါတယ်။

သူက 'မုန်းတမံမှာ ကတာဘိုင် သုံးလုံးရှိတယ်၊ တစ်လုံးကို ၂၅မဂ္ဂါဝပ်ထွက်တယ်၊ စေတုတ္တရာမြို့နယ်၊မုန်းတမံကဒီလိုတမံအကြီးကြီးလုပ်ပြီးထွက်တာကရ၅မဂ္ဂါဝပ်ပဲထွက်တယ်၊ ခုလေးအားလျှပ်စစ်က ၂၆၃မဂ္ဂါဝပ်ထွက်မှာဆိုတော့ တိုင်းအတွက်၊ နိုင်ငံအတွက် ဘယ်လောက်များအားကိုးရမလဲဆိုတာဆရာတို့စဉ်းစားသာကြည့်ပေတော့' လို့ ပြောပါတယ်။

လေအားလျှပ်စစ်စီမံကိန်းရဲ့ ပတ်ဝန်းကျင်လေ့လာဆန်းစစ်ရေးဆိုင်ရာတစ်နှစ်သက်တမ်းတိုးစာချုပ်အတွက်မကွေးတိုင်းဒေသကြီးအစိုးရအဖွဲ့နဲ့ ICM ကုမ္ပဏီတို့ကြားသဘောတူလက်မှတ် MoU ကို နိုဝင်ဘာလ ၂၈ ရက်နေ့မွန်းလွဲပိုင်းက လက်မှတ် ရေးထိုးနိုင်ခဲ့ပါတယ်။ **နိုင်စာနည်မောင်**

www.free4readers.com

စွန့်ဦးတီထွင်လုပ်ငန်းရှင်တစ်ဦးဖြစ်ချင်သူတိုင်း မွေးမြူသင့်တဲ့ အရည်အချင်းများ

စွန့်ဦးတီထွင်လုပ်ငန်းရှင်ဆိုတာက ကိုယ်ပိုင်စီးပွားရေးလုပ်ငန်းတစ်ခုကို စတင် တည်ထောင်သူတွေပါ။ သူတို့ဟာ အကြံဉာဏ်ကောင်းတွေရှိနေပြီး စွန့်စားမှုတွေကနေတစ်ဆင့် လုပ်ငန်းကို အောင်မြင်မှုရအောင် လုပ်ဆောင်တတ်ကြသလို အခြားသူတွေနဲ့မတူဘဲ ကွဲထွက်နေတဲ့ တီထွင်ဆန်းသစ်မှုတွေနဲ့ လုပ်ငန်းတူတွေကို အနိုင်ယူတတ်ကြသူတွေပေါ့။ လုပ်ငန်းတစ်ခုကို စတင်တည်ထောင်သူတိုင်းက စွန့်ဦးတီထွင်လုပ်ငန်းရှင်တွေဆိုပေမဲ့ စွန့်ဦးတီထွင်လုပ်ငန်းရှင်တစ်ယောက်မှာ မဖြစ်မနေ ရှိသင့်တဲ့အရည်အချင်းတွေရှိမှ လည်း လုပ်ငန်းကိုအောင်မြင်အောင် ဦးစီးလုပ်ဆောင်နိုင်မှာပါ။ စတိဗ်ဂျော့က သူများနဲ့မတူတဲ့အမြင်ရှိလို့ အောင်မြင်ခဲ့တာဖြစ်သလို မက်ခ်ဇူကာဘတ်ဟာလည်း သူမတူတဲ့ တီထွင်ဆန်းသစ်မှုကြောင့် စွန့်ဦးတီထွင်သူအဖြစ် နာမည်ရ ကျော်ကြားလာကြတာပါ။

စွန့်ဦးတီထွင်လုပ်ငန်းရှင်တစ်ယောက်ဖြစ်စေဖို့ မွေးမြူပျိုးထောင်သင့်တဲ့ အရည်အချင်းတွေက

Creative Thinking
(တီထွင်ဆန်းသစ်တွေးခေါ်နိုင်စွမ်း)

စွန့်ဦးတီထွင်လုပ်ငန်းရှင်တိုင်းက ကိစ္စတိုင်းကို ဘောင်အပြင်ဘက်ကနေ တွေးတတ်ရမှာဖြစ်ပါတယ်။ သူများတွေလုပ်နေတဲ့အလုပ်ကို လုပ်မယ်ဆိုရင်တောင်မှ လက်ရှိလုပ်နေတဲ့သူတွေမတွေးမိတဲ့အရာမျိုး ဒါမှမဟုတ် သူတို့မတွေးမိသေးတဲ့အရာမျိုးကို ကိုယ်က ဖော်ဆောင်လုပ်ကိုင်နိုင်ရပါမယ်။ သည်လိုသူမတူတဲ့တွေးခေါ်မှုက စွန့်ဦးတီထွင်လုပ်ငန်းရှင်တွေကို အောင်မြင်စေတဲ့အဓိကအချက်တွေထဲက တစ်ခုပါ။

Leadership (ဦးဆောင်နိုင်စွမ်း)

စွန့်ဦးတီထွင်လုပ်ငန်းရှင်တော်တော်များများက သည်အရည်အချင်းကို ပိုင်ဆိုင်ထားကြသူတွေပါ။ သူတို့ဟာ နေရာတိုင်းမှာ ဦးဆောင်ဆုံးဖြတ်နိုင်စွမ်းရှိကြပါတယ်။ သည်အရည်အချင်းက မွေးမြူလို့ရတယ်ဆိုပေမဲ့ မွေးရာပါအရည်အချင်းတစ်ခုအနေနဲ့ ပါလာတတ်ကြတာက များပါတယ်။ ဦးဆောင်နိုင်စွမ်းရှိသူတွေက လုပ်ငန်းတစ်ခုကို အကောင်းဆုံး ဦးဆောင်ပြီး အောင်မြင်အောင် လုပ်နိုင်ကြပါတယ်။ တစ်နည်းအားဖြင့် ပြောရမယ်ဆိုရင် အောင်မြင်ဖို့ မျိုးစေ့ပါလာကြသူတွေပေါ့။

Risk Taking (စွန့်စားလုပ်ကိုင်နိုင်စွမ်း)

စွန့်ဦးတီထွင်လုပ်ငန်းရှင်တွေက စီးပွားရေးလုပ်ငန်းရှင်တွေထက် ပိုပြီး စွန့်စားလုပ်ကိုင်နိုင်စွမ်းရှိကြပါတယ်။ သူတို့က အရှုံးနဲ့ရင်ဆိုင်ရရင်တောင်မှ အလွယ်တကူ လက်လျှော့တာမျိုးမလုပ်ဘဲ အရှုံးကို ယာယီပဲခံယူပြီး အောင်မြင်မှုရရှိအောင် လုပ်ဆောင်ကြသူတွေပါ။ ရေရှည်အောင်မြင်ဖို့ ယာယီဆုံးရှုံးမှုကို အန်တုနိုင်ကြသူတွေပေါ့။

Strong Work Ethic
(ဖွဲ့နပဲကြိုးကြတယ်)

စွန့်ဦးတီထွင်လုပ်ငန်းရှင်တွေက လူအများကြားမှာ ထင်ပေါ်ကျော်ကြားပြီး လူအများအားကျသူတွေဖြစ်နေပေမဲ့ သူတို့ဟာ သည်လိုအောင်မြင်မှုရဖို့အတွက် လမ်းသစ်ထွင်ဖောက်မှုကို အချိန်အတော်ကြာ ကြိုးပမ်းပြီး မဆုတ်မနစ် လုပ်ဆောင်ခဲ့တာပါ။ သူတို့ဟာ လုပ်ငန်းကို စတင်ခဲ့စဉ်က မနက်နေထွက်ကနေ စလို့ ညသန်းခေါင်ယံအချိန်အထိကို အပတ်တကုတ် အလုပ်လုပ်ခဲ့ကြရသူတွေပါ။ အောင်မြင်တဲ့စွန့်ဦးတီထွင်လုပ်ငန်းရှင်တစ်ဦးဖြစ်ချင်တယ်ဆိုရင် အစဉ်တစိုက် ဖွဲ့သန်သန်နဲ့ ကြိုးစားပေးပါ။

သူတို့ဟာ သည်အရည်အချင်းတွေအပြင် ဆုံးဖြတ်ချက်ချနိုင်စွမ်း၊ စီမံခန့်ခွဲနိုင်စွမ်းတွေအပြင် စိတ်ကူးတွေကို လူတွေကို ပြနိုင်တဲ့အထိ ဖော်ဆောင်နိုင်စွမ်းလည်း ပိုကောင်းတတ်ကြပါတယ်။ အောင်မြင်တဲ့ စွန့်ဦးတီထွင်လုပ်ငန်းရှင်ဖြစ်ချင်တယ်ဆိုရင်တော့ သည်အရည်အချင်းလေးတွေကို ပျိုးထောင်မွေးမြူဖို့ အရေးကြီးပါတယ်။

မအေးသီမွန်

[ref: thebalancecareers.com.]

ဗီဒီယိုဖိုင်တစ်စုတည်း ကြည့်ရှုနိုင်ပြီး ပြည်တွင်းပြည်ပအသုံးပြုနိုင်တဲ့ ZANN Application မိတ်ဆက်

ရန်ကုန်၊ ဒီဇင်ဘာ ၈ – ဗီဒီယိုဖိုင်တွေ တစ်စုတစ် စည်းတည်းကြည့်ရှုနိုင်ပြီး မြန်မာနိုင်ငံသာမက ပြည်ပမှာပါ အသုံးပြုနိုင်တဲ့ social video plaform တစ်ခုဖြစ်တဲ့ ZANN application ကို စတင်မိတ်ဆက်ပါတယ်။

ရန်ကုန်မြို့၊ မဟာဗန္ဓုလပန်းခြံရှေ့မှာ ဒီဇင်ဘာ ၇ရက်နေ့ မွန်းလွဲပိုင်းက မိတ်ဆက်တာပါ။

ZANN Application software Development Manager ကိုညီညီထွန်းက 'ZANN application ကတော့ ဆိုရှယ်ပလက်ဖောင်းတစ်ခုပါ၊ မြန်မာပြည်ကလူတွေသုံးလို့ရအောင် ရည်ရွယ်ပြီး ပြုလုပ်ထားတာပါ၊ ဒီမှာဆိုရင် story လေးတွေ တင်လို့ရမယ်၊ သူများလုပ်ထားတာတွေကို လဲ followလုပ်လို့ရမယ်၊ ဖေ့စ်ဘုတ်ခ်လို အလားသဏ္ဍာန်တူတဲ့ ပုံစံမျိုးပါ၊ ဒါပေမဲ့ ဓာတ်ပုံတော့ တင်လို့မရသေးဘူးပေါ့၊ ယူကျူ့လိုဆင်တူပါတယ်' လို့ ပြောပါတယ်။

ZANN application ဟာ လူမှုဘ၀ ဗီဒီယိုတွေ မျှဝေတဲ့ ဆိုရှယ်ဗီဒီယိုတစ်ခုဖြစ်ပြီး မိမိရိုက်ကူးထားတဲ့ ဗီဒီယိုတွေကို ဝေမျှနိုင်ခြင်း၊ အသုံးပြုသူတွေ အနေနဲ့လည်း မိမိကြည့်ရှုလိုတဲ့ ဗီဒီယိုကို search box တွင် အလွယ်တကူ ရှာဖွေကြည့်ရှုနိုင်ပြီး reaction နဲ့ comment တွေ ပေးနိုင်တဲ့အပြင် အခြားလူမှုကွန်ရက် စာမျက်နှာတွေမှာလည်း မျှဝေနိုင်တယ်လို့ သိရပါတယ်။

'အကောင့် လုပ်မယ်ဆိုရင် ဖုန်းနံပါတ်ရှိရင် ဖုန်းနံပါတ်နဲ့ လုပ်လို့ရတယ်၊ ဖေ့စ်ဘုတ်ခ်ရှိရင် ဖေ့စ်ဘုတ်ခ်နဲ့ လုပ်လို့ရတယ်၊ User တွေရဲ့ လုံခြုံရေးပိုင်းနဲ့ ပတ်သက်ပြီးတော့လဲ ဂရုတစိုက်ဆောင်ရွက်ပေးထားပါတယ်၊ ကိုယ့်ဖုန်းကို သူများသိလို့ ဝင်ရင်လဲ မရပါဘူး၊ ဖုန်းနဲ့ဆို auto code လှမ်းပို့ပေးတယ်၊ ကိုယ်တိုင် သုံးတယ်ဆိုရင်တော့ လွယ်လွယ်ကူကူ သုံးလို့ရပါတယ်၊ User တွေ သုံးမယ်ဆိုရင် အကုန်လုံးက အခမဲ့ သုံးခွင့်ရမှာပါ၊ run တာက အောက်တိုဘာကစပြီး လုပ်တာပါ၊ မြန်မာနိုင်ငံသာမက အင်တာနေရှင်နယ်မှာပါသုံးလို့ရပါတယ်၊ သတင်းဌာနတွေအတွက် ချန်နယ်တစ်ခုမှာ သူ့ရဲ့ အင်ဖော်မေးရှင်းတွေ အပြင်ကနေပေးပြီး upload လုပ်ဖို့ အစီအစဉ်ရှိပါတယ်၊ user တွေကဖောလိုးလုပ်ထားရင် ဘာသတင်းတွေရှိတယ်ဆိုတာ Up to date ဖြစ်နေမှာပါ၊ အကြီးမားဆုံးစိန်ခေါ်မှုကတော့တချို့က ပြောကြတယ်၊ ဖေ့စ်ဘုတ်ခ်ရှိနေတာပဲ၊ ဘာလုပ်မှာလဲဆိုပြီး ပြောကြတယ်၊ ကျွန်တော်တို့ရဲ့ ရည်ရွယ်ချက်က အဓိကက ဒီအပလီကေးရှင်းမှာ ဗီဒီယိုတွေကို တစ်စုတစ်စည်းတည်း ကြည့်ရှုနိုင်ဖို့အတွက် ရှာရဖွေရလွယ်ကူအောင် ဆောင်ရွက်ပေးထားတာဖြစ်ပါတယ်' လို့ ကိုညီညီထွန်းက ပြောပါတယ်။

လက်ရှိမှာတော့ ZANN Application ကို အသုံးပြုသူနှစ်သောင်းကျော်ရှိနေပြီလို့ သိရပါတယ်။

ZANN ကို မြန်မာ၊ အင်္ဂလိပ် နှစ်ဘာသာနဲ့ အသုံးပြုနိုင်ပြီး လူကြိုက်များတဲ့ ချန်နယ် ၂၃ ခုကိုလည်း ဖန်တီးတည်ဆောက်ပေးထားပါတယ်။ ZANN application ကို ရယူဖို့ အန်းဒွိုက်ဖုန်းမှာပလေးစတိုးကနေ အခမဲ့ ဒေါင်းလုပ်ဒ်ရယူနိုင်ပါတယ်။

မကြာမီ live လွှင့်နိုင်တဲ့ ဝန်ဆောင်မှုကိုလည်း ထည့်သွင်းသွားမှာဖြစ်ပြီး မိမိဗီဒီယိုဖိုင်တွေကို ကြည့်ရှုသူများလာတဲ့အခါ revenue sharing လုပ်သွားမယ့် business plan ကိုလည်း ဝန်ဆောင်မှုပေးမယ်လို့ သိရပါတယ်။

စာလီထွန်း

www.free4readers.com

စရိတ်ကျဉ်းကျဉ်း ကြော်ငြာခြင်း (၅)

ကဲ ပြီးခဲ့တဲ့တစ်ပတ်က စာဖတ်ပရိသတ်ကြီးအနေနဲ့ တိုက်ပွဲမှာ ဘယ်သူက အနိုင်ရသွားလဲဆိုတာကိုတော့ သိပြီးဖြစ်မှာပါ။ ပေးချင်တဲ့ message လေးကို လည်းရပြီးဖြစ်မှာပါနော်။ သည်တစ်ပတ်တော့ သည်အဖြစ်အပျက်လေးထဲက သင်ခန်းစာယူစရာလေးတွေကို အသေးစိတ်တစ်ချက်ချင်းစီ အတူတူဖတ်ရှုလေ့လာ အတုယူကြရအောင်နော်။

ရှေ့တစ်ပတ်က ပြောထားတဲ့အတိုင်း Goliath က အရပ် ကိုးပေကျော်ရှိပြီး သူ့ကိုယ်မှာ ဆင်ယင်ထားတဲ့ ချပ်ဝတ်တန်ဆာတွေက ၁၂၅ ပေါင် လောက်တောင် လေးတယ်ဆိုတော့ ဘယ်လောက်တောင်ကြီးထွားသန်မာတဲ့သူလည်းဆိုတာ ပြောနေစရာတောင် လိုမယ်မထင်ဘူးနော်။ ကြေးစားတိုက်ခိုက်ရေးသမားအဖြစ် ပျိုးထောင်ခံခဲ့ရသူတစ်ယောက်ဆိုတဲ့အတွက် တိုက်ရည်ခိုက်ရည် ပြည့်ဝနေမယ်ဆိုတာကတော့ သိထားပြီးဖြစ်မှာပါ။

နောက်တစ်ဖက်မှာ သူနဲ့ရင်ဆိုင်မယ့်သူက ဒေးဗစ်။ သူက ဆယ်ကျော်သက်အရွယ်ပဲရှိသေးပြီး စစ်တပ်မှာတာဝန်ထမ်းဆောင်ဖို့ဆိုရင် အရမ်းကိုငယ်သေးတယ်လို့ ဆိုရပါမယ်။ သူ နေ့စဉ်အကျွမ်းတဝင်လုပ်နေကျအလုပ်က သိုးကျောင်းတာပါ။ သူ့အနေနဲ့ လက်နက်တွေနဲ့ အကျွမ်းတဝင်ရှိဖို့ဆိုတာ လုံးဝမဖြစ်နိုင်ပါဘူး။ ဒါက သည်တိုက်ပွဲမှာ သူ့ကို အားနည်းချက်ဖြစ်စေခဲ့လားဆိုတော့ လုံးဝပါပဲ။ သည်အချက်က အားနည်းချက်လို့ဆိုလို့ရပေမဲ့ ဒေးဗစ်ကို ကူကယ်ရာမဲ့ဖြစ်စေခဲ့တာမျိုးတော့ လုံးဝမရှိပါဘူး။ ဒေးဗစ်က တိုက်ပွဲတွေ မတိုက်ခဲ့ဖူးပေမဲ့ သိုးတွေကို ကာကွယ်ပေးဖို့အတွက် တောရိုင်းတိရစ္ဆာန်တွေနဲ့တော့ တိုက်ခဲ့ဖူးပါတယ်။ တကယ်တွေးကြည့်ရင် Goliath က ဒေးဗစ်ရင်ဆိုင်ခဲ့ရဖူးတဲ့ ဝက်ဝံတွေထက် နည်းနည်းလေးထွားကျိုင်းရုံပေါ့။ သည်တော့ ဒေးဗစ်က Goliath ကို သူရင်ဆိုင်ခဲ့ဖူးတဲ့ တောရိုင်းတိရစ္ဆာန်တွေထက်တော့ ပိုကြောက်စရာအကြောင်းမရှိဘူးပေါ့။ မြန်ဆန်ကျွမ်းကျင်လှတဲ့ ဒေးဗစ်ရဲ့ တိုက်ခိုက်မှုက Goliath ကို အလဲထိုးနိုင်ခဲ့တယ်နော်။

သည်တိုက်ပွဲကနေ ရနိုင်တဲ့ message တွေအကြောင်း အသေးစိတ်လေး တစ်ချက်ချင်းစီပြောပြမယ်နော်။

ပထမဆုံးအချက် – 'အောင်မြင်ရမယ်ဆိုတဲ့ စိတ်ဓာတ်အားထက်သန်ပါစေ။'

အမြဲတမ်းမှားယွင်းစရာမရှိ မှန်ကန်နေမယ့် အမှန်တရားတစ်ခုက လူတိုင်းဟာ ဘဝတစ်လျှောက်မှာ အခက်အခဲကြီးတွေနဲ့ ရင်ဆိုင်ရနိုင်ပါတယ်။ တစ်ချိန်မဟုတ်တစ်ချိန်မှာတော့ သည်အခြေအနေမျိုး ရင်ဆိုင်ရမှာပါပဲ။ ဘာမှမလုပ်တဲ့သူအတွက် အခက်အခဲဆိုတာ ကြုံရခဲနိုင်ပေမဲ့ အမြဲကြိုးစားရုန်းကန်နေသူအဖို့တော့ အခက်အခဲက သည်ကနေ့ မကြုံ နောက်တစ်နေ့ကြုံရမှာပါပဲ။ ကျွန်တော်တို့အနေနဲ့ ကိုယ့်ထက်ကြီးမားတဲ့ လုပ်ငန်းပြိုင်ဘက် အောင်မြင်တဲ့လုပ်ငန်း၊ ပြိုင်ဘက်တွေနဲ့ ရင်ဆိုင်ရတဲ့အခါ ထိတ်လန့်တုန်လှုပ်မှုမရှိဘဲ ဒေးဗစ်က Goliath ကို ရင်ဆိုင်ခဲ့သလိုမျိုး ကိုယ်အပိုင်နိုင်ဆုံး အားသာချက်ကို ပိုကောင်းအောင်လုပ်ပြီး ရင်ဆိုင်ကျော်ဖြတ်ပါ။ အောင်မြင်ရမယ်ဆိုတဲ့ ခိုင်မာတဲ့ဆုံးဖြတ်ချက်နဲ့ ဒေးဗစ်က Goliath ကို လောက်စာလုံး ခဲသေးသေးလေးတွေနဲ့ ရင်ဆိုင်ခဲ့သလိုမျိုး စိတ်ဓာတ်နဲ့ လုပ်ငန်းတူ အင်အားကြီးပြိုင်ဘက်တွေကို ရင်ဆိုင်လိုက်ပါ။

ဒုတိယအချက် – 'အတုယူပါ၊ ပုံစံတူမကူးချပါနဲ့။' ဒေးဗစ်က Goliath နဲ့ ယှဉ်ပြိုင်ထိုးသတ်ပွဲတစ်ခုလုပ်ဖို့ မရွေးချယ်ခဲ့ပါဘူး။ သူဟာ Goliath သုံးတဲ့ လက်နက်တွေနည်းတူ အသုံးပြုလို့ရပေမဲ့ မသုံးခဲ့ပါဘူး။ သူ့အင်အားနဲ့ ကိုက်ညီနိုင်ရှိမယ့် ကျွမ်းကျင်ပိုင်နိုင်တဲ့ လက်နက်တွေကိုပဲ သုံးပြီး ရင်ဆိုင်ခဲ့ပါတယ်။ ပြောချင်တာက သူများလုပ်တိုင်း လိုက်လုပ်တာထက် ကိုယ်အပိုင်နိုင်ဆုံးကို အသုံးချပြီး အောင်မြင်အောင်လုပ်ဖို့ပါ။ အတုယူတတ်တာကောင်းပေမဲ့ ပုံစံတူကူးချတာမျိုးကတော့

စာမျက်နှာ ၂၉ သို့

စံ-ခာဏီဘို ရဲ့ မော်ဒန်ဗေဒင် ဒီဇင်ဘာ ၁၄ ရက်မှ ၂၀ ရက်အထိ

မိဿရာသီ (မတ် ၂၁ မှ ဧပြီ ၂၀)

အပြောင်းအလဲနှင့် တိုးတက်မည်။ ပတ်ဝန်းကျင်သစ်နှင့် ဆက်ဆံရမည်။ ငွေကြေး ကံကောင်းမည်။ စုပေါင်းလုပ်ငန်း အကျိုးပေးမည်။ အခါတိုင်းလိုမဟုတ် ပျင်းပျင်းရိရိဖြစ်နေမည်။ အလုပ်များ နေ့ရွှေ့ညရွှေ့ဖြစ်နေမည်။ ခွန်အားစိုက်ထုတ်ပြီး လုပ်ခြင်းမရှိသဖြင့် ပြီးသင့်သလောက် မပြီး။ ထစ်ခနဲဆို ဝမ်းနည်းခြင်းကြုံမည်။ ယတြာ။ ။အင်္ဂါနေ့တွင် စက်ပစ္စည်း ဟောင်းများ ရှာဖွေစွန့်ပစ်ပါ။

ပြိဿရာသီ (ဧပြီ ၂၁ မှ မေ ၂၁)

ခရီးနှင့်ပတ်သက်သောကံကောင်းမည်။ ခရီးတိုသာမက ခရီးရှည်ပါ ဖန်တီးနိုင်မည်။ ငွေကြေး အခါတိုင်းထက် ပိုဝင်မည်။ နာမည်ကောင်းနှင့် ကျော်ကြားမည်။ စိတ်ကူးထားသည်များ အခိုင်အမာဖော်ဆောင်နိုင်မည်။ ကိုယ်တိုင်အခက်အခဲကိုသာမက သူတစ်ပါးကြုံတွေ့နေသည့် အခက်အခဲ များကိုပါ သူမတူအောင် ဖြေရှင်းနိုင်မည်။ ယတြာ။ ။သောကြာနေ့တွင် သစ်သားအဆွေးများ ရှာဖွေစွန့်ပစ်ပါ။

မေထုန်ရာသီ (မေ ၂၂ မှ ဇွန် ၂၁)

ကံမြင့်သည်။ ဆောင်ရွက်မှုများ အောင်မြင်မည်။ မိတ်ဆွေကောင်း အကူအညီရမည်။ ရည်မှန်းချက်များ လက်တွေ့အကောင်အထည်ဖော်နိုင်မည်။ ထူးခြားသောအပြောင်းအလဲများ ရှိမည်။ ကိုယ်ပိုင်စွမ်းအားနှင့် တိုးတက်မှုများ ဖန်တီးနိုင်စွမ်းရှိသည်။ အလုပ်စီးပွားကိစ္စများ ရဲရဲရှေ့တိုးလုပ်ကိုင်သင့်သည်။ ယတြာ။ ။ဗုဒ္ဓဟူးနေ့တွင် ရွက်လှပန်း ဘုရားကပ်လှူပါ။

ကရကဋ်ရာသီ (ဇွန် ၂၂ မှ ဇူလိုင် ၂၂)

ဖန်တီးမှုစွမ်းအား မြင့်မားမည်။ ကျန်းမာရေးအညံ့ရှိမည်။ ငွေကြေးကိစ္စ စကားပြောဆိုမှု အောင်မြင်မည်။ အခက်အခဲများအား ကျော်လွှား၍ တက်လမ်းပေါ်ပေါက်မည်။ သူခိုးသူဝှက်အန္တရာယ် သတိရှိပါ။ လမ်းခရီးတွင် ပစ္စည်းပျောက်တတ်သည်။ ကိုယ့်ကိစ္စမဟုတ်ဘဲ ဆေးရုံဆေးခန်းသို့ သွားရောက်ရခြင်းမျိုး ရှိမည်။ ယတြာ။ ။တနင်္လာနေ့တွင် ကြာပန်းပွင့် ဘုရားကပ်လှူပါ။

သိဟ်ရာသီ (ဇူလိုင် ၂၃ မှ ဩဂုတ် ၂၃)

စိတ်ခံစားမှုဦးစားပေးခြင်းကြောင့် ဘဝတက်လမ်း ပျက်ယွင်းတတ်သည်။ စိတ်အနှောင့်အယှက်များ အရင်ကြုံပြီး ထူးခြားသော အပြောင်းအလဲတစ်ခုကြုံမည်။ သူတစ်ပါးပြောစကားများ ယုံစားရန် မသင့်သောကာလဖြစ်သည်။ တစ်ပါးသူ ကတိပျက်မှုကြောင့် မိမိတွင် စိတ်အနှောင့်အယှက် ဖြစ်ရတတ်ပါသည်။ ယတြာ။ ။တနင်္ဂနွေနေ့တွင် မုန့်ဟင်းခါး ဒါနပြုပါ။

ကန်ရာသီ (ဩဂုတ် ၂၄ မှ စက်တင်ဘာ ၂၂)

လုပ်နေသောလုပ်ငန်းများ၊ ကြံစည်နေသော အကြံအစည်များ ရပ်တန့်သွားလိမ့်မည်။ ရှေ့တိုးမည့်ဆင် နောက်တစ်လှမ်းဆုတ်သည့်အလား သတိနှင့်ဆင်ခြင်၍ လုပ်ကိုင်အောင်မြင်မည်။ ငွေကြေးနှင့်ပတ်သက်၍ လက်ဝယ်ရှိသောငွေကို တစ်ချိန်တည်း သုံးပစ်ရတတ်သည်။ ဝင်သောငွေ စုရန်အတွက် အလားအလာမရှိသကဲ့သို့ ကြုံရာမှ မမျှော်လင့်ဘဲ ငွေလုံးငွေရင်း ဝင်မည်။ ယတြာ။ ။ဗုဒ္ဓဟူးနေ့တွင် လီလီပန်း ဘုရားကပ်လှူပါ။

တူရာသီ (စက်တင်ဘာ ၂၃ မှ အောက်တိုဘာ ၂၃)

ကောင်းမယောင်နှင့် ဆိုးသောကာလဖြစ်သည်။ စိတ်အနှောင့်အယှက်များ တစ်ခုပြီးတစ်ခု ပေါ်ပေါက်တတ်သည်။ ငွေကြေးအတွက် စကားပြောရမည်။ ယှဉ်ပြိုင်ခြင်းများတွင် ထူးခြားစွာ အောင်မြင်မည်။ ကိုယ်ဆောင်ရွက်ထားသည်များအား အနှောင့်အယှက်ပေးမည့်သူများရှိမည်။ ခရီးကိစ္စ၊ လူမျိုးကွဲ၊ လူမျိုးခြားကိစ္စများ အကျိုးပေးမည်။ ယတြာ။ ။သောကြာနေ့တွင် သီဟိုဠ်ဩဇာ ဘုရားကပ်လှူပါ။

ဗြိစ္ဆာရာသီ (အောက်တိုဘာ ၂၄ မှ နိုဝင်ဘာ ၂၂)

အလုံးစုံတိုးတက်သောကံရှိမည်။ အနှောင့်အယှက်မည်မျှရှိစေ အားလုံးအား ကျော်လွှားနိုင်မည်။ ဆောင်ရွက်ထားသည့်ကိစ္စများမှ အောင်မြင်မှုရမည်။ ဥစ္စာကံကောင်းသည်။ ငွေကြေးကံကောင်းသည်။ လုပ်ငန်းခွင်မှသူများအဖို့ မူလအဆင့်ထက် ပိုမြင့်သောလုပ်ငန်းများ ကိုင်တွယ်ရမည်။ အလုပ်တိုးတက်မည်။ ယတြာ။ ။အင်္ဂါနေ့တွင် ဆန် အလှူ ဒါနပြုပါ။

နေရာသီ (နိုဝင်ဘာ ၂၃ မှ ဒီဇင်ဘာ ၂၁)

အခွင့်အလမ်းနှစ်ခု တစ်ပြိုင်တည်းပေါ်မည်။ လမ်းဟောင်းအတိုင်း လုပ်ခြင်းထက် လမ်းသစ်တွင်၍လုပ်ပါက ပို၍ အောင်မြင်မည်။ အနှောင့်အယှက်များ မည်မျှရှိစေ အဆုံးပိုင်းတွင် အောင်မြင်မည်။ စိတ်ပင်ပန်း လူပင်ပန်းခြင်းကြောင့် ကျန်းမာရေးကျဆင်းတတ်သည်။ ဖျားနာလွယ်မည်။ ယာဉ်ကားမောင်းနှင်မှု သတိရှိပါ။ ယတြာ။ ။ကြာသပတေးနေ့တွင် ပေမြို့ပန်း ဘုရားကပ်လှူပါ။

မကာရရာသီ (ဒီဇင်ဘာ ၂၂ မှ ဇန်နဝါရီ ၂၀)

အကြီးအကဲများ၊ မိသားစုများတွင် ကြုံတွေ့နေရသည့် ပြဿနာများ မိမိလိုက်လံဖြေရှင်း၍ အောင်မြင်မည်။ အရပ်တစ်ပါးမှ ဆေးဝါးကုသမှုခံယူရန် ရောက်လာသူများအား လိုက်လံကူညီပေးရမည်။ ကိုယ်တိုင်တွင်လည်း အစာအိမ်ရောဂါဖြစ်တတ်သည်။ ပျိုရွယ်သူများအဖို့ မိဘ၊ မိသားစုမှ လက်ခံခြင်းမရှိသောသူများအား မေတ္တာမျှမည်။
ယတြာ။ ။စနေနေ့တွင် ထီးနီ ၁၈ လက် ဘုရားလှူပါ။

ကုံရာသီ (ဇန်နဝါရီ ၂၁ မှ ဖေဖော်ဝါရီ ၁၈)

ဆက်တိုက်ညံ့ခဲ့သောအညံ့မှ ကင်းဝေးလွတ်မြောက်မည်။ သူတစ်ပါးထံမှ ခေတ္တယူထားသောပစ္စည်း အပျောက်အရှ အပျက်အယွင်း ရှိတတ်သည်။ နေရာထိုင်ခင်းကိစ္စ စကားပြောဆိုရမည်။ လူသစ်၊ ဝန်းကျင်သစ်နှင့် ဆက်ဆံရမည်။ အတွေ့အကြုံသစ်များကြုံမည်။ အခါတိုင်းထက်ပို၍ ငွေဝင်မည်။ ခက်နေသောပြဿနာများကိုလည်း ဖြေရှင်းရမည်။
ယတြာ။ ။စနေနေ့တွင် အထည်ဟောင်းများ စွန့်ပစ်ပါ။

မိန်ရာသီ (ဖေဖော်ဝါရီ ၁၉ မှ မတ် ၂၀)

အဆင်ပြေမှုအတော်အတန်ရရှိခြင်းအပေါ် မလိုမုန်းထားမနာလိုဝန်တိုခြင်း ခံရတတ်သည်။ သွားလာနေကျ၊ ဆက်ဆံနေကျနေရာများသို့ မသွားနှင့်။ လူသစ်၊ ဝန်းကျင်သစ်များနှင့် ဆက်ဆံပါ။ ထူးထူးခြားခြား အဆင်ပြေလာမည်။ လုပ်ကိုင်နေသောလုပ်ငန်းများ အသစ်တွင်၍ရှေ့တိုး ဆောင်ရွက်ရန် အခါကောင်းသည်။ ယတြာ။ ။ကြာသပတေးနေ့တွင် သပြေပန်း ဘုရားကပ်လှူပါ။

ချမ်းမြေ့မေတ္တာတို့ဖြင့်ဝေသည်။
စံ-ခာဏီဘို
(ဖုန်း-၀၉၇၃၁၀၇၀၉၉)

www.free4readers.com

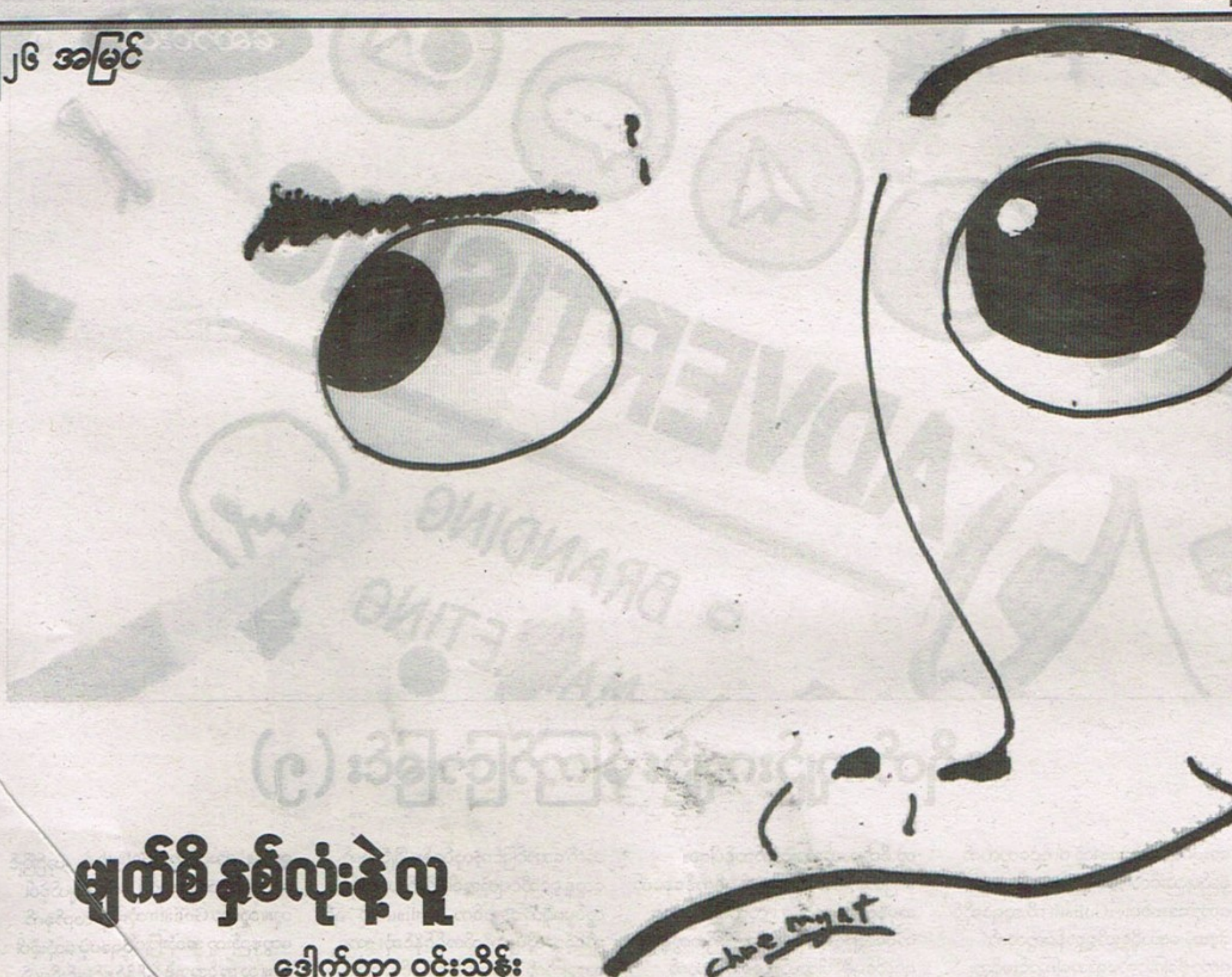

မျက်စိ နှစ်လုံးနဲ့ လူ

ဒေါက်တာ ဝင်းသိန်း

သည်အဘိုး အတော်ငယ်ငယ်က တည်းက ဖေဖော့စက်ရုံထဲမှာ အလုပ်လုပ်တယ်။ စက်ရုံရဲ့ ပေါ်လစီက ဝိုင်းလုပ်ဝိုင်းစားပဲ။ သည်အဘိုးက ပိတ်ခေါက်တဲ့ဆီမှာ အလုပ်သမ မမကြီးတွေနဲ့ တန်းတူပိတ်ဝင်ခေါက်တယ်။ သူတို့ထဲက မလာတဲ့ လူနေရာ အစားဝင်ပေးတယ်။ ဆေးဆိုးစက်ပျက်ရင် စက်ဆရာဘေးက ဘူယူပေး၊ ဝွကိုင်၊ လွှထိုးပေးမယ်။ ကားပေါ်တင်စရာ ရှိတယ်။ ထမ်းတော့ မထမ်းနိုင်ဘူး။ တာလီကိုင်ပေးမယ်။ သည်အဘိုးကိုယ်ထဲမှာ ဝိုင်းလုပ်ဝိုင်းစားစိတ်က ငယ်ငယ်ကတည်းက စွဲနေတယ်လို့ ပြောရမယ်။

အက်ဒ်မင်

လုပ်သက်လေးက ရလာ၊ ပညာအခြေခံကလည်း ကြီး၊ သင်တန်းတွေလည်းပြီး (ကြွားတာ ကြွားတာ)ဆိုတော့ လူကြီးတွေက အက်ဒ်မင် (admin) အုပ်ချုပ်ရေးပိုင်းကို ထည့်ပေးတယ်။ သည်အဘိုးအောက်မှာ လုပ်သားထု တပည့်တပန်းတွေနဲ့ ဖြစ်လာတယ်။ အားလုံးက သမီးတွေ သားတွေပဲ။ သည်အဘိုးရဲ့ ပင်ကိုသဘာဝ အတိုင်း လုပ်ရမယ့်အလုပ်ကို ဝိုင်းလုပ်ဝိုင်းစားပဲ။ တပည့်တွေနဲ့ ဆရာလုံးနေတာပါပဲ (ပြန်ပြန်၊ မင်းက ရှေ့ပြည်သာတောင် ပြန်ရမှာ၊ သည်ဒစ်ပက်စာတွေ ဆရာပဲ အိတ်ထဲထည့်ပြီး ဆရာပဲပို့ပေးမယ်)။ တစ်နေ့နေ့တော့ ကေ့စ်(case) ကြီးကြီး တစ်ခုနဲ့စပ်ပြီး သည်အဘိုး အထောင်းခံရတယ်။ ဘယ်သူကြောင့်ဆိုတာကိုလည်း အားလုံးက သိတယ် (တပည့်မကောင်း ဆရာ့ခေါင်းလေ)။

သည်မှာတင် သည်အဘိုးအထက်က ဆရာက သည်အဘိုးကို ထမင်းစားဖိတ်တယ်။ ဖိတ်မှာပေါ့၊ သူ့ခုံလူပ်တာကိုး။ သည်အဘိုးရဲ့ ဆရာက ဆရာ့(သည်အဘိုး)ရဲ့ စိတ်ရင်း မြန်မာ့ရှုခင်း(အယ်ဘယ်ချော်သွားတာလဲ၊ အဲဒါက သီချင်းလေ)ကို ကြိုက်ပါတယ်၊ ဒါပေမဲ့ ခင်ဗျား (သည်အဘိုး)မှာ ပုလိပ်မျက်စိရှိဖို့ လိုပါသတဲ့၊ မျက်လုံးတစ်လုံးက တပည့်တိုင်းကို ဒေါက်ထောက်(ဘာမဟုတ်တာလုပ်မလဲ၊ လုပ်နေသလဲလို့ အမြဲသံသယမျက်လုံးနဲ့) ကြည့်ရမယ်တဲ့၊ နောက်(မျက်လုံး)တစ်လုံးက သူဘာလို့ အဲသည်လိုလုပ်တယ်ကို နားလည်မှု (စာနာမှုအပြည့်)နဲ့ ကြည့်ရမယ်တဲ့။ သည်အဘိုး ဆရာက ဆရာရယ် (သည်အဘိုးကို) ခင်ဗျားမှာ လက်နှစ်ဖက်ရှိတယ်၊ တစ်ဖက်က တုတ်ကိုကိုင်၊ တစ်ဖက်က မုန့်ကို ကိုင်ရမယ် (carrot and stick or soft and hard power) တဲ့။

သည်မှာတင် သည်အဘိုး သတိထားမိလာတယ်။ ဟုတ်ပါရဲ့။ မလုပ်တတ်တဲ့သူ၊ လုပ်တတ်တယ် ရေသာခိုချင်တဲ့သူ၊ မလုပ်တတ်ဘူး လုပ်ချင်စိတ်ရှိတဲ့သူ၊ လိုမ့်လိုက်ဦးမယ်ဆိုတဲ့လူ၊ ညာစားမယ်ဆိုတဲ့သူ၊ ကျော်ချမယ်ဆိုတဲ့လူ။ အို လူလူ အမျိုးကို စုံနေတဲ့ တပည့်တွေကို တွေ့ရမယ်။

သည်အဘိုးကတော့ ကိုယ့်သားဆိုး သမီးဆိုးတွေကိုလည်း အကောင်းမြင်လိုက်တာပါပဲ။ သားကောင်း သမီးကောင်းဆို သာဓုခေါ်ပစ်လိုက်တာပါပဲ။ ဒါမှားတယ်။ ဟုတ်တယ်လေ အလုပ်နဲ့ ပတ်သက်လာရင် သည်အဘိုး ပြင်လိုက်တယ်။ သည်မှာတင် တချို့တပည့်က ပြောတယ်။ ဆရာဆိုး ရသတဲ့။ တချို့တပည့်က ပြောတယ်။ သူ့ဆရာသိပ်ကောင်းဆိုပဲ။ နေရင်းထိုင်ရင်း သည်အဘိုးက မျက်နှာနှစ်မျိုးနဲ့ လူဖြစ်လာတယ်။ ဒါပေမဲ့ ရုံးချုပ်မှာ သည်အဘိုးက အိက်စ်စဲလင့် (excellent) ရတယ် (ချီးကျူးခံရတယ်လို့ ပြောတာ)။ သည်ထက်ပိုပြောစရာရှိလာတာက သည်အဘိုးတို့ လုပ်သမှုအလုပ်တွေ ပိုပီပြင်လာတယ်။

အမှားနည်းမှ အသွားကျဲလို့ ရမယ်

သည်အဘိုး ခုတလော သတင်းစာ ဖတ်မိတိုင်း မှုခင်းသတင်းတွေ ပိုဖတ်ရတာ သတိထားမိတယ်။ လူမှုမီဒီယာက အားကောင်းလာလို့ သတင်းတွေ ပိုသိလာတာ။ အေးလေ ကောင်းတာပေါ့။ မသိတာမရှိလေ ပိုကောင်းလေ ဟုတ်ဘူးလား။ ဟိုပြည်သူ့ရဲအဖွဲ့က ပိုအလုပ်လုပ်လာလို့ မှုခင်းသတင်း ပိုလာတာလား။ အို ပိုတောင်ကောင်းသေး။ သူများနိုင်ငံမှာ နိုင်ငံမှုခင်းလောကကို မပြတ်စောင့်ကြည့်ဖော်ထုတ်နေတာ။ ဘာတဲ့ ကောင်းကင်ယံက မျက်လုံး(eyes in the sky)တဲ့။ သည်မှုခင်းသတင်းတွေနဲ့အတူ အရုပ်ဆိုး အကျည်းတန်တဲ့ သတင်း ခုတလော ဖတ်ရတယ်။ သည်အဘိုး အတော်ကို စိတ်မကောင်းဖြစ်မိတယ်။ ဘာတဲ့ ရဲက မသက်သာလို့ ခေါ်ရိုက်တာ လက်လွန်သွားတယ်။ ရဲက မှားခေါ်ပြီး ရိုက်နှက်စစ်ဆေးတယ်။ ဆောင်းပါးတစ်စောင်က ပြည်သူက ဘယ်သူ့ကို ယုံလို့ ပုံရပ့်ပါတဲ့။ ဘယ်ကောင်းပါ့မလဲ။ မှားနေပြီ၊ အများကြီးကို မှားနေပြီလို့ သည်အဘိုး ဆိုမိတယ်။

ရဲက မသက်သာဘူး။ လူတိုင်းကို၊ အခြေအနေတိုင်းကို။ ဒါဘာမှားသလဲ။ သည်အဘိုးကတော့ ဘာမှ မမှားဘူးလို့ မြင်တယ်။ ရဲမှာ အရာရာတိုင်းကို အခြေအနေတိုင်းကို ဒေါက်ထောက်ကြည့်ရမယ့် မျက်လုံးရှိရမယ်။ သည်တော့မှ ကောင်းကင်ယံက မျက်လုံးနဲ့ ညီတော့မှာပေါ့။ အယ် ဒါပေမဲ့ မြင်တာကို ဝေဖန်ပိုင်းခြားဖို့ နောက်မျက်လုံးတစ်လုံးတော့ လိုတယ်။ အယ် ရဲဆိုတဲ့ ဟိတ်နဲ့ ဒေါက်ထောက်ကြည့်တဲ့ မျက်လုံးတစ်လုံးတည်း ရှိရင်တော့ jack, the giant with one eye ဖြစ်မှာ သေချာတယ်။ ဘာလို့လဲ။ ရဲဆိုတဲ့ အာဏာစက်ကို အလွဲသုံးစားလုပ်မိရင် ဘီလူးပဲဖြစ်တော့မှာပေါ့။ လူတော့ မပီသနိုင်တော့ဘူး။

သည်နောက် တုတ်ကိုင်တဲ့ လက်၊ မုန့်ကိုင်တဲ့လက် ရဲကြီးမှာ လိုပါတယ်။ တွေ့တာကို ဝေဖန်ပိုင်းခြားပြီးရင် မုန့်ပေးတန်တဲ့ သူကို မုန့်ပေးပြီး ရိုက်ရမယ့်သူကို နာနာ ဆော်ရမယ်။ ဒါဆိုရင်တော့ ရဲကြီး excellent ရမှာ သေချာပါတယ်။ ပိုအသားပေးပြောစရာဖြစ်လာမှာက ရဲအလုပ်ပီပြင်လာပါမယ်ဆိုတာပါ။ ခုလို အလုပ်တွေ ပိုလုပ်ရမဲ့အချိန်မှာ အသွားကျဲကျဲ လှမ်းရမယ့် ကာလမှာ အမှားနည်းမှ ကောင်းပါမယ်။ နာမည်ပျက်မရှိမှ ကောင်းပါမယ်။

Police

သည်အဘိုး ကယားမှာ အမှုထမ်းရတုန်းက သည်အဘိုးက တိုက်နယ်ဆရာဝန်လေးပါ။ နယ်မြေ အခြေအနေအရ ဆရာဝန်ရယ်လို့ ပေါ်ပေါ်ထင်ထင် မနေရဘူး။ မထင်မရှား သွားသွားလာလာ တာဝန်ထမ်းရတယ်။ အဝတ်ဦးထုပ်ကြီးကို ဆောင်း၊ ရေဘေးကုတ်ဖားဖားကြီး၊ ပုဆိုး အရောင်ရင့်ရင့်ကို ဝတ်၊ သည်းကြိုးပြားကြီးကြီးဖိနပ်ကြီးကိုစီး၊ ကယားသူ ကယားသားနဲ့ ကားပေါ်မှာ တစ်တန်းတည်းထိုင် ဂုဏ်တော်ရွတ်ပြီး ခရီးသွားရတာပါ။

တစ်ခါတော့ သည်အဘိုးစီးတဲ့ ကားလမ်းခုလတ်မှာ ပျက်ပါတယ်။ ဆင်းကြပါဦး။ အတော်ပြင်ရမယ်။ ပြန်ထွက်မယ်ဆိုမှ ကားပေါ်တက်တဲ့။ သည်အဘိုး သစ်တစ်ပင်အောက်မှာ ထိုင်ရင်း ဂုဏ်တော်ရွတ်နေတယ်။ ဘယ်လောက်ကြာသွားတယ် တောင် သိပါဘူး။ မှေးခနဲ ဖြစ်သွားတယ်။ ခေါ်သံကြောင့် နိုးလာတယ်။ ကားပြန်ထွက်မယ်၊ ကားပေါ်ပြန်တက်ပါတဲ့။ အိပ်ပျော်သွားတဲ့ သူမချန်ခဲ့တာ ကျေးဇူးတင်ရမှာပါ။ ကားပေါ်တက်မယ်။ အိုး ကားပေါ်မှာ ဘယ်သူမှ မရှိဘူးခင်ဗျ။ ကားလွတ် (သရဲခြောက်တာ၊ အိပ်မက်မက်တာ မဟုတ်ပါဘူး။ ဆရာဝန်ကြီး ကားပေါ်တက်ပြီးမှ နောက်က လိုက်တက်မယ့် ခရီးသည်တွေ တစ်ပုံကြီး ကားဘေးမှာ စောင့်နေပါတယ်)။ ဘာလို့ သည်လို ဖြစ်ရတာလဲ။ ဆရာဝန်ကြီးဆိုတဲ့ အလုပ်ရာထူးရဲ့ ဟိတ်ကြောင့်ပါ။

သည်လိုဆို ‘ရဲ’ တို့ရဲ့ အလုပ်ရာထူး ဟိတ်အကြောင်း ပြောကြည့်ရအောင်ပါ။ ဘယ်ကနေစ ဒါမှမဟုတ် ဘာကို ပြောရကောင်းမလဲ။ သည်အဘိုးကတော့ မြန်မာတို့ ‘ရဲ’ လို့ ဘာသာပြန်ထားတဲ့ အင်္ဂလိပ်မှုရင်းစာလုံးရဲ့ အဓိပ္ပာယ်ကို ပြောရင် ပြီးပြည့်စုံမယ်လို့ ထင်ပါတယ်။ ပြောမယ်။ ပြောပြီ။

POLICE; P = polite, O= obedient, L = loyal, I= intelligent, C=courageous and E= efficient.

ကောင်းလိုက်တဲ့ စကားလုံးတွေ။ ယဉ်ကျေးတယ်။ တို့များ မြန်မာပြည်၊ မြန်မာက ယဉ်ကျေးပြီးပဲ။ လူကို လူချင်းသိတယ်။ ဒါ မြန်မာထုံးစံ လူ့ထုံးစံပဲ။ လိုက်နာတယ်။ ဘာကိုလဲ။ ဥပဒေကို (office of lawကို)။ သစ္စာရှိတယ်။ ဘုရင်ကြီးကို မဟုတ်ပါဘူး။ ပြည်သူကိုပါ။ ဥပဒေပေါ်ကိုပါ။ ပညာကြီးတယ်။ ဉာဏ်ကို လွှာပြီး သုံးတတ်တယ်။ သတ္တိရှိတယ် (မိုက်ရူးရဲဟုတ်ပါဘူး)။ အလုပ်ကို ထိထိရောက်ရောက် လုပ်တတ်တယ်။ အလုပ်ပီပြင်အောင် လုပ်တတ်တယ်။

မြန်မာစကားလုံး ‘ရဲ’ ကို ဘာလို့ သုံးသလဲ။ ယဉ်ကျေးတဲ့ နေရာ၊ ဥပဒေကို လေးစားတဲ့ နေရာ၊ သစ္စာကြီးတဲ့နေရာ၊ ဉာဏ်ကို လွှာသုံးတဲ့ နေရာ၊ သတ္တိရှိတဲ့ နေရာ၊ အလုပ်လုပ်တဲ့ နေရာမှာ ရဲအဖွဲ့ဝင်တွေက ရဲသားကြီးက ရဲ၊ ဗိုလ်ကြီးက ရဲလို့ ‘ရဲ’ လို့ နာမည်ပေးတာပါ။ ဘယ်လောက်ဟိတ်တွေ ပြည့်နေပါသလဲ (ကောင်းလိုက်တာနော်)။

သည်အဘိုး သည်ဟိတ်တွေကို ကြည့်တယ်။ မသက်သာလို့ ခေါ်မေးဟယ်၊ စစ်ဟယ် ဆေးဟယ်မှာ ရိုက်တယ် ရိုက်မယ်ဆိုတဲ့ ယုတ်ကြမ်းတဲ့ လုပ်ငန်း မပါလောက်ဘူးလို့ ထင်ပါတယ် (manual လေး ပြန်ကြည့်ပေးပါဦး။ ပါနေရင်လည်း ခဲဖျက်ကလေးနဲ့ ဖျက်ပေးပါ)။

ထိခနဲဆို အသံထွက်လာတဲ့ ကိစ္စရပ်တွေကို ဖတ်ရရင် ရဲကြီးအဖော်ခေါ်လာတဲ့ လူတွေရဲ့ လက်သံလည်း ပြောင်တာကို တွေ့ရတယ်။ သည်တော့ ရဲကြီးကိုမှာမယ်။ မောင်မင်း လူပေါင်းမမှားနဲ့။ နာမည်ပျက်တယ်ကွာ။ ရဲကြီးအဖော်လိုက်ပေးသူတွေကိုလည်း ရဲရဲ့ ဟိတ်တွေကို နားလည်အောင် လေ့လာပါလို့ ပြောမယ်။ နားမလည်ဘဲ ဝင်ပါသူက ရဲဟိတ် ဖျက်ဆီးသူပါပဲ။ ဝင်သပ်လျှိုမခံပါနဲ့။

သည်အဘိုးသတင်းစာဖတ်ပါမယ်။ ရဲကြီးတွေရဲ့ ရာဇဝတ်မှုဖြိုခွင်းတဲ့သတင်းတွေကို ဖတ်ရင်း သည်အဘိုးသားသမီးမြေး ရဲသား ရဲမေ ရဲဗိုလ်တွေကို အလေးပြုပါမယ်။ ‘ရဲ’ ရဲ့ ဟိတ်တွေအားလုံးပြည့်ကြပါစေ။

အလေးပြုနေတဲ့ သည်အဘိုး...။

ဒေါက်တာဝင်းသိန်း

(၇-၁၂-၂၀၁၈)

www.free4readers.com

တာဝန်ခံအယ်ဒီတာ
ဝေလွှံ
အယ်ဒီတာအဖွဲ့
သင်းသင်းထွေး၊ ဆန်းငြိမ်းသော်၊
ချိုဇင်မာဝင့်
သတင်းထောက်များ
အေးအေးအောင်၊
အောင်ထွန်းဦး၊ စွတ္တာဖြူ၊
မသော်တာမောင်၊ မိုမို့သန္တာ၊
နှင်းနှင်း၊ မသောက်
ဓာလီထွန်း၊ ဝေဖြိုးကျော်
သတင်းဓာတ်ပုံ
မျိုးနိုင်
သတင်းဘာသာပြန်အဖွဲ့
အယ်ဒီတာ
မိုးထက်ဇင်
လက်ထောက်အယ်ဒီတာ
စုပြည့်စုံ
ဘာသာပြန်အဖွဲ့
မသောက်၊ နှင်းသန့်
ကော်ပီအယ်ဒီတာ
မျိုးမင်းဦး၊ ညီမင်းဦး
ဂရပ်ဖစ်ဒီဇိုင်း
(မောင်မြ–ဓနု)
စာမြင် – သက်ဝေ၊ သက်နိုင်
ကွန်ပျူတာအဖွဲ့
ချယ်ရီသင်း၊ မျိုးသန္တာသန်း၊
ယဉ်သန္တာ၊ သက်သက်နိုင်
ကြော်ငြာအဖွဲ့
ဇင်မာလွင်၊ မာလာနိုင်
ဖုန်း – ၀၁ ၂၉၁၈၆၅၊ ၀၁ ၂၉၆၇၆၀
ပုံနှိပ်သူ
ဦးဝင်းအောင် (မြ–၀၀၀၈၂)၊
သန်းထိုက်ရတနာပုံနှိပ်တိုက်
အမှတ် ၈၄/၈၆၊ လမ်း ၅၀၊
ပုဇွန်တောင်မြို့နယ်၊ ရန်ကုန်မြို့။
ထုတ်ဝေသူ
ဦးမောင်မောင်စိန် (၀၀၆၄၄)
အမှတ် ၁၁၃၊ ၅၂လမ်း၊
ပုဇွန်တောင်မြို့နယ်၊ ရန်ကုန်မြို့။
မွှေလေး သတင်းထောက်များ
မိုးမြင့်ထွန်း၊ နိုင်ဇာနည်မောင်၊
တိန်းသန့်
နေပြည်တော်သတင်းအဖွဲ့
မာရီနိုင်၊ ကြွယ်ကြွယ်တိုး၊
ထက်ထက်အောင်

သွေးအားနည်းခြင်း

ဒေါက်တာလွင်သန့်

မြန်မာနိုင်ငံလို ဖွံ့ဖြိုးဆဲနိုင်ငံတွေမှာ တွေ့ရလေ့ရှိတာ သွေးအားနည်းရောဂါပဲ ဖြစ်တယ်။ ကမ္ဘာပေါ်ရှိ လူမျိုးမရွေး၊ ဘာသာ မရွေး၊ ကျား/မ မရွေး ရောဂါဖြစ်ရတဲ့ အကြောင်းရင်းကွာခြားပြီး သွေးအားနည်းတတ်တာ၊ သွေးအားနည်းခြင်းဟာ သွေးတိုးရောဂါလိုပဲ အဖြစ်များတယ်။ သွေးတိုးရောဂါဟာ သွေးဖိအားများခြင်းကြောင့် ဖြစ်ပေမဲ့ သွေးအားနည်းခြင်းက သွေးဖိအားနည်းလို့ မဟုတ်ဘဲ သွေးအတွင်း သံဓာတ်နည်းလို့ ဖြစ်တယ်။ လူ့ခန္ဓာကိုယ်တွင်းရှိ သွေးမှာ သွေးနီဥ၊ သွေးဖြူဥ၊ သွေးရည်ကြည်တို့ ပါဝင်တယ်။ သွေးအားနည်းခြင်းဟာ သွေးနီဥနဲ့သာ ဆိုင်တယ်။ သွေးနီဥမှာ ဟေမိုဂလိုဘင်ရှိပြီး ယင်းကို သံဓာတ်နှင့် ပရိုတိန်းဓာတ်တွေနဲ့ ပေါင်းစပ်ဖွဲ့စည်းထားတယ်။ ဒါကြောင့် သွေးဟာ ခန္ဓာကိုယ်မှ ပြန်စွန့်ထုတ်မယ့် ကာဗွန်ဒိုင် အောက်ဆိုက် ဓာတ်ငွေ့များကို သယ်ဆောင်နိုင်ခြင်း ဖြစ်တယ်။

လူကြီးတစ်ယောက်မှာ သွေးတစ်ကုဗ မီလီမီတာမှာ ယောကျ်ားတစ်ယောက် သွေးနီဥ ၄.၅သန်းမှ ၆.၅သန်းအထိ ရှိပြီး မိန်းမသွေးနီဥ ၃.၉ သန်းမှ ၅.၆သန်းအထိ ရှိတယ်။ မြန်မာလူမျိုးမှာ သွေးတစ်ကုဗမီတာမှာ ယောကျ်ားသွေးနီဥ ၄.၅သန်းနဲ့ မိန်းမ သွေးနီဥ လေးသန်းရှိပါတယ်။

သာမန်လူကြီးသွေး ၁၀၀ မီလီမီတာမှာ ယောကျ်ားဟေမိုဂလိုဘင် ၁၃.၅မှ ၁၈ ဂရမ်နဲ့ မိန်းမ ဟေမိုဂလိုဘင် ၁၄.၄ ဂရမ်နဲ့ မိန်းမ ၁၂.၅ ဂရမ်ပါဝင်တယ်။

သွေးနီဥတွေ ထုတ်လုပ်ရာမှာ အဓိက သံဓာတ်၊ ဗီတာမင်ဘီနဲ့ စီဓာတ်၊ ဖောလစ်အက်စစ်နဲ့ ပရိုတိန်းတို့ပါဝင်တယ်။ သွေးနီဥရဲ့ ပျမ်းမျှသက်တမ်းဟာ ရက် ၁၀၀ မှ ၁၂၀ အထိ ဖြစ်ပြီး သွေးနီဥပျက်စီးတဲ့အခါ ဟေမိုဂလိုဘင်လည်း ကွဲပျက်ရတယ်။

သွေးအားနည်းခြင်းဆိုတာ သွေး အတွင်း ဟေမိုဂလိုဘင်ဟာ လူတစ်ယောက်မှာ ယောကျ်ား မိန်းမအလိုက် လျော့နည်းနေတယ်။ သွေးအားနည်းရာမှာ ရှိသင့်တာထက် သွေးနီဥအရေအတွက်၊ သွေးနီဥမှာ ဟေမိုဂလိုဘင်ပါဝင်မှု သို့မဟုတ် နှစ်မျိုးစလုံးလျော့နည်းနေတတ်တယ်။ သွေး ၁၀၀ မီလီဂရမ်မှာ ယောကျ်ားဟေမိုဂလိုဘင် ၁၃ ဂရမ်ကို ကိုယ်ဝန်မရှိသူများနှင့် ကိုယ်ဝန်ဆောင် အမျိုးသမီး၁၀ ဂရမ်ထက်နည်းရင် သွေးအားနည်းရောဂါ ရှိတယ်လို့ သတ်မှတ်တယ်။

သွေးအားနည်းရတဲ့ အကြောင်းရင်းမှာ သွေးနီဥလွန်စွာ ပေါက်ကွဲပျက်စီးမှုများခြင်း၊ ခန္ဓာကိုယ်မှ သွေးဆုံးရှုံးမှုများခြင်း၊ သွေးနီဥကို လုံလုံလောက်လောက် မထုတ်နိုင်ခြင်း၊ သွေးနီဥထုတ်လုပ်ဖို့ လိုအပ်တဲ့ အာဟာရဓာတ်ချို့တဲ့ခြင်းတို့ကြောင့် ဖြစ်တယ်။ မြန်မာနိုင်ငံမှာ အဖြစ်အများဆုံး သံဓာတ်ချို့တဲ့ခြင်းကြောင့် ဖြစ်တယ်။ ဗီတာမင်ဘီတွဲချို့တဲ့မှုဟာ အားနည်းခြင်း တစ်ခါတစ်ရံတွေ့ရတယ်။ ကိုယ်ဝန်ဆောင်တွေမှာ ဖောလစ်အက်စစ် ဓာတ်ချို့တဲ့မှု ဖြစ်နိုင်တယ်။

ကလေးငယ်များ ခန္ဓာကိုယ်ကြီးထွားစဉ်၊ အမျိုးသမီးများ ရာသီလာစဉ်၊ ကိုယ်ဝန်ဆောင်စဉ်၊ နို့တိုက်စဉ်တို့မှာ အတွင်း သံဓာတ် ပိုမိုလိုအပ်တဲ့အခါ သာမန်အစားအစာနဲ့ မလုံလောက်ဘဲ သံဓာတ်ချို့တဲ့တယ်။ အစာလမ်းကြောင်းမှာ အစာစုပ်ယူမှု ချွတ်ယွင်းရင်လည်း သံဓာတ်ချို့တဲ့တယ်။

အရိုးတွင်း ရိုးတွင်းခြင်ဆီရဲ့ သွေးနီဥ ထုတ်လုပ်မှုချို့ယွင်းရင်း သွေးအားနည်းခြင်း ဖြစ်နိုင်တယ်။ အပြင်းဖျားခြင်း၊ ကျောက်ကပ်ရောဂါ၊ အသည်းရောဂါ၊ သွေးကင်ဆာ စတဲ့ ပြင်းထန်တဲ့ ရောဂါဆိုးများနဲ့ နာတာရှည်ရောဂါများဖြစ်ခြင်းဟာ ရိုးတွင်းခြင်ဆီရဲ့ လုပ်ဆောင်မှု ပျက်စီးစေတယ်။ အချို့ဆေးများ တိုက်ဖွိုက်မှာ သုံးတဲ့ လာလိုရမ်ဖိနင်တောစတဲ့ ဆေးများ၊ ကင်ဆာဆေးအချို့ဟာ သွေးနီဥ ထုတ်လုပ်မှုကို ထိခိုက်ပျက်စီးစေတယ်။

သွေးနီဥများ ပျက်စီးပေါက်ကွဲမှုများခြင်းဟာ မူမမှန် ဟေမိုဂလိုဘင်တွေ့ရတဲ့ မျိုးရိုးစဉ်ဆက် ဖြစ်တဲ့ ဟေမိုဂလိုဘင်ရောဂါများနဲ့ ငှက်ဖျားရောဂါပိုးတို့ကြောင့် ဖြစ်တယ်။

ဒဏ်ရာကြောင့် သွေးအန်ခြင်း၊ သွေးထွက်ခြင်း၊ ရာသီသွေးလွန်ခြင်း၊ ကိုယ်ဝန်ဆောင်များ၊ ကလေးမွေးနေစဉ်နဲ့ မွေးပြီးတဲ့အခါ သွေးအန်ခြင်းစသည်တို့ကြောင့် သွေးအားနည်းရောဂါ ရတတ်ပါတယ်။

နေ့စဉ်ရက်ဆက် ခန္ဓာကိုယ်အတွင်း ဆီးလမ်းကြောင်း၊ အစာလမ်းကြောင်း စသည်တို့မှာ တစိမ့်စိမ့်နဲ့ သွေးထွက်ခြင်းကြောင့်လည်း သွေးအားနည်းရောဂါ ရတတ်တယ်။ ဥပမာ အစာအိမ်ရောဂါ၊ အူတီဘီ၊ လိပ်ခေါင်းရောဂါ၊ အစာအိမ်နဲ့ အူကင်ဆာ၊ အူအတွင်း ချိတ်သန်ကောင်များ ကပ်တွယ်ခြင်းတို့ ဖြစ်တယ်။

သွေးအားနည်းခြင်း လက္ခဏာများမှာ မောပန်းခြင်း၊ အားအင်ကုန်ခန်းခြင်း၊ တစ်ကိုယ်လုံးရှိ ကြွက်သားအားနည်းခြင်း၊ အလုပ်အနည်းငယ် လုပ်ရုံနဲ့ ပင်ပန်းတတ်ခြင်း၊ မစားချင် မသောက်ချင်ဖြစ်ခြင်း၊ အစာမကြေ ရင်ပြည့် ရင်ကယ်ဖြစ်ခြင်း၊ ရင်ပူခြင်း၊ နှလုံးတုန် ရင်ခုန်ခြင်း၊ အသက်ရှူမဝခြင်း၊ မူးဝေခေါင်းကိုက်ခြင်းနဲ့ နားအူခြင်းတို့ ဖြစ်တတ်တယ်။

ယင်းရောဂါမျိုးဟာ ဟေမိုဂလိုဘင် မလုံလောက်လို့ ခန္ဓာကိုယ်အစိတ်အပိုင်း အသီးသီးကို လိုအပ်တဲ့ အောက်ဆီဂျင် အပြည့်အဝ မပို့နိုင်လို့ဖြစ်တယ်။ သွေးအားနည်းခြင်း အလွန်များရင် ခြေထောက်များ ဖောရောင်ခြင်း၊ နှလုံးရောဂါဖြစ်ခြင်းတို့ ဖြစ်တတ်တယ်။ ကိုယ်ဝန်ဆောင်များမှာ ရောဂါပြင်းထန်ရင် ကိုယ်ဝန်ဆောင်စဉ်နဲ့ ကလေးမွေးဖွားစဉ် တစ်လျှောက် အခက်အခဲမျိုးစုံနဲ့ ကြုံတွေ့ရတတ်တယ်။

သွေးအားမနည်းအောင် သံဓာတ်ကြွယ်ဝတဲ့ အစားအစာများ အသည်း၊ အမြစ်၊ အမဲသား၊ ကန်စွန်းရွက်၊ ဟင်းနုနယ်၊ ဒန့်သလွန်၊ ဆူးပုပ်ရွက်တို့ကို လုံလုံလောက်လောက် စားပေးသင့်ပါတယ်။ ကိုယ်ဝန်ဆောင်စဉ်နဲ့ ကလေးနို့တိုက်စဉ် သံဓာတ်အထူးလိုအပ်ပြီး ငါးခြောက်၊ ဟင်းခါးတို့စားပြီး အစားရှောင်တဲ့အလေ့အထ ရှောင်ဖို့ လိုတယ်။ လိုအပ်ရင် သံဓာတ်ပါတဲ့ အားဆေးများ၊ ဖျူရာမင်းဘီစီ၊ အင်ဖရွန်တို့ အသုံးပြုသင့်တယ်။ ဖောလစ်အက်စစ် ကြွယ်ဝတဲ့ ဟင်းသီးဟင်းရွက်စိမ်းများ ဆလတ်ရွက်၊ ဘူးရွက် များများ စားသင့်တယ်။

ပရိုတင်းဓာတ်မချို့တဲ့ဖို့ အသား၊ ငါး၊ ကြက်ဥ၊ ဘဲဥ သို့မဟုတ် ပဲမျိုးစုံ စားပေးသင့်တယ်။ သွေးအားနည်းခြင်း ဖြစ်စေတဲ့ ရောဂါများကို တတ်နိုင်သမျှ စောစောကုသင့်တယ်။

ချိတ်သန်ကောင် ကာကွယ်ဖို့ အတွက် ယင်း သံကောင်ဟာ အရေပြားကိုဖောက်ဝင် တတ်လို့ စနစ်တကျ မစင်စွန့်ခြင်း၊ အပြင် ထွက်ရင် ဖိနပ်စီးခြင်းစတဲ့ တစ်ကိုယ်ရေသန့်ရှင်းရေးများ လုပ်ပေးသင့်ပါတယ်။ သွေးအားနည်းရောဂါ ပျောက်ကင်းစေဖို့ လူနာကို အနားယူစေခြင်းဟာ ခန္ဓာကိုယ်ရဲ့ အောက်ဆီဂျင် လိုအပ်ချက် လျော့နည်းစေလို့ ရင်တုန် မောဟိုက် အားကုန်ခြင်း သက်သာစေတယ်။

လိုအပ်သလို စားဆေး၊ ထိုးဆေး စတာ တွေ သုံးရတယ်။ လူနာများမှာ ကိုယ်ခံအား လျော့နည်းလေ့ရှိပြီး ကူးစက်တတ်တဲ့ ရောဂါများမှလည်း ကာကွယ်ပေးရတယ်။ ရောဂါပြင်းထန်ရင် သွေးသွင်းကုသရတယ်။ ရောဂါအခြေအနေကို လိုက်ပြီး အချို့ကို သွေးရိုးရိုးသွင်းပြီး အချို့ကို သွေးနီဥ တစ်မျိုးတည်း သွင်းပေးရတယ်။ သွေးအားနည်းရောဂါ ဘေးမှ ကင်းဝေးစေဖို့ လွဲမှားတဲ့ ကျန်းမာရေးအယူအဆများကို ဖျောက်ဖျက်ပြီး အာဟာရဓာတ် ပြည့်ဝဖို့ စနစ်တကျဆေးသောက်ပြီး တစ်ကိုယ်ရေ သန့်ရှင်းရေးနဲ့ ကျန်းမာအောင် နေထိုင်သင့်တယ်။

လူတိုင်း နှစ်စဉ် သန်ချဆေး နှစ်ကြိမ်သောက်ပေးသင့်သလို အသား၊ ငါး၊ ကြက်ဥ၊ ပဲအမျိုးမျိုး၊ အသည်း၊ အသား၊ ဖောလစ်အက်စစ်၊ ဖျူရာအက်စစ်၊ ဖျူရာမင်းဘီစီကို စားပေးသင့်ပါတယ်။ သွေးအားနည်းရောဂါ ကြိုတင်ကုသရမယ်။

သွေးအားနည်းရတဲ့ အဓိက အကြောင်းရင်းက သွေးနီဥများ လုံလောက်အောင် မထုတ်လုပ်နိုင်ခြင်း၊ သွေးနီဥပျက်စီးပေါက်ကွဲမှု များခြင်းနဲ့ ခန္ဓာကိုယ်မှ သွေးဆုံးရှုံးမှုများခြင်း၊ နာတာရှည်ရောဂါများကြောင့် ဆေးဝါးကုသမှုခံရခြင်း၊ အိတ်ချ်အိုင်ဗီစတဲ့ ခုခံအားကျဆင်းမှု ကူးစက်ရောဂါတို့ကြောင့် သွေးအားနည်းတတ်ပါတယ်။ ကိုယ်ဝန်ဆောင်နဲ့ နို့တိုက်မိခင်များ သံဓာတ်မချို့တဲ့ရအောင် သံဓာတ်ပါ အားဆေးများ နေ့စဉ်မှီဝဲဖို့ လိုအပ်ပါတယ်။ သံဓာတ်အားနည်းရင် ပေါင်မပြည့်၊ ရက်မစေ့ ကလေးများ မွေးနိုင်တယ်။

ဒေါက်တာလွင်သန့်

www.free4readers.com

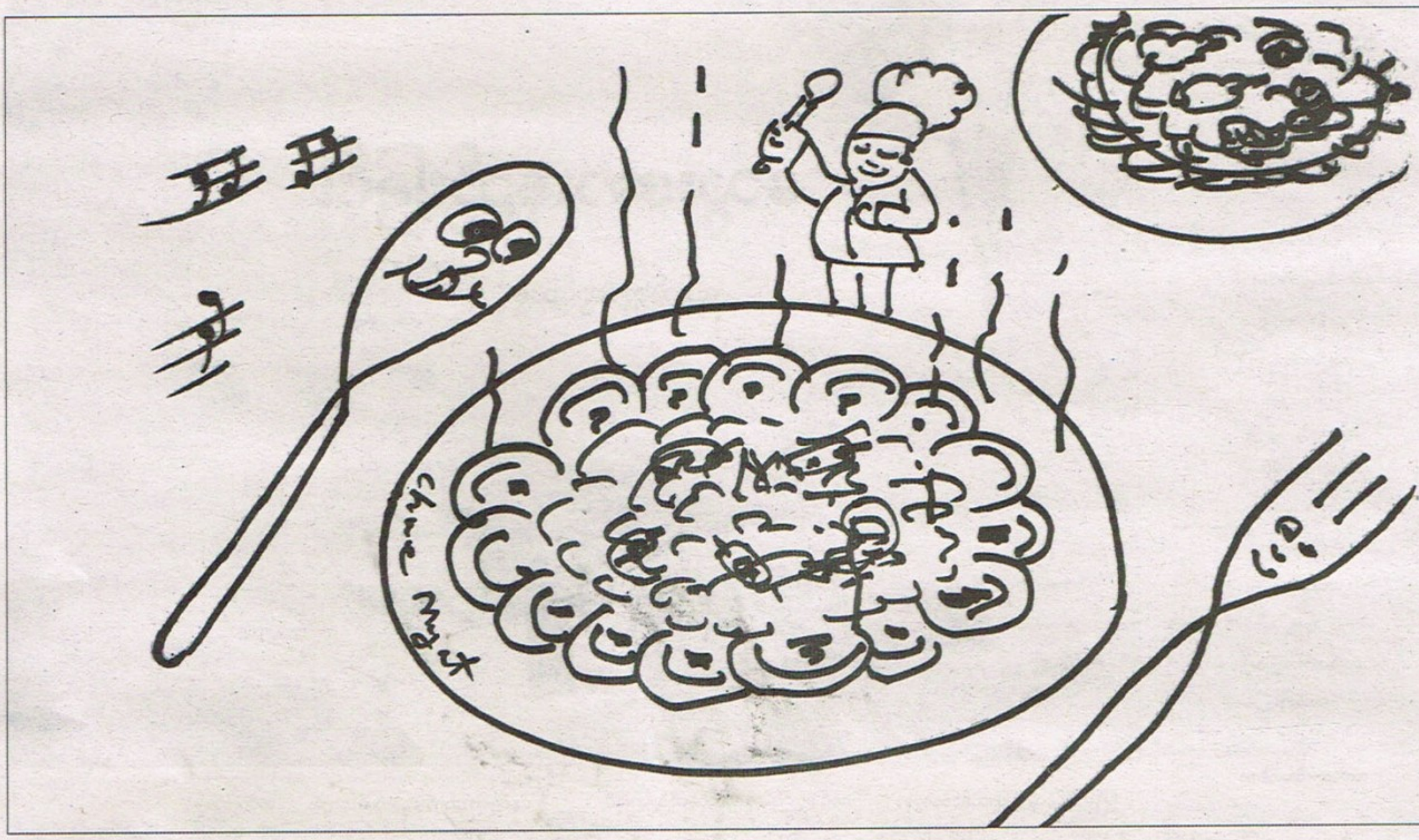

လွန်ခဲ့သော နှစ် နှစ်ဆယ်ကျော်က သူငယ်ချင်း

ခင်မောင်ဝင်း (စစ်တွေ)

ပလက်တီနမ်ကုန်တိုက်ကြီး၏ အပေါ်ထပ်သို့တက်သော စက်လှေကားပေါ်တွင် ကျွန်တော့်ဘေးမှ အတူယှဉ်တွဲ၍တက်လာသော သူကို ကျွန်တော် ရင်းနှီးခဲ့ဖူးသလို ခံစားနေမိသည်။ လူတူမရှား။ သူများနိုင်ငံမှာဆိုတော့ နှုတ်ဆက်ရအခက်။ မနှုတ်ဆက်တော့လည်း အခက်။ မှားရင်လည်း အရင်းပေါ့၊ မမှားရင် ငယ်သူငယ်ချင်းနဲ့ ပြန်ဆုံရတာပေါ့ဟူသော အတွေးကို မွေးယူကာ...

'ကျေးဇူးပြုပြီးတစ်ခုမေးပါရစေ၊ မစ္စတာဖောင်လားလို့'

'ဟုတ်ပါတယ်'

'Ran Sit ယူနီဗာစီတီ'

'ဩော်...မစ္စတာဝင်းကို။ မှတ်မိပြီ မှတ်မိပြီ၊ တိုက်ဆိုင်လွန်းတယ်ဗျာ၊ ကျွန်တော်တို့ မတွေ့တာတောင် နှစ် ၂၀ကျော်ကြာခဲ့ပြီပဲ'

'ဟုတ်တယ်'

'ရော့ လိပ်စာကတ်၊ ကျွန်တော့်ဆိုင်ကို မရောက်ရောက်အောင် လာခဲ့နော်၊ ခုတော့ ကျွန်တော့်မှာ အလုပ်ကိစ္စလေးတွေ ရှိနေလို့'

မြို့ကြီးပြကြီးသားတို့ သဘာဝအတိုင်း စက်လှေကားဆုံးသည်နှင့် မပြေးရုံတစ်မည် ကျွန်တော့်အနားက ထွက်သွားသည်။ ရန်ကုန်က လူများထက် ဘန်ကောက်က လူများက လမ်းလျှောက်မြန်သည်။ ဘန်ကောက်ထက် ဟောင်ကောင်၊ ဟောင်ကောင်ထက် တိုကျိုဆိုတာလို။

သူများနိုင်ငံက မြို့ကြီးတွေ ထားပါဦး၊ ရန်ကုန်မြို့ကလူတွေတောင် တစ်နေ့ထက်တစ်နေ့ ပိုမြန်လာကြပြီ။ ကျွန်တော်တို့ နယ်မြို့တွေမှာတော့ အေးအေးဆေးဆေး။ ရန်ကုန်က ကားဆရာတွေကလည်း မျက်နှာချင်းဆိုင်၊ ဘေးတိုက်ကလာတဲ့ ကားတွေကို လက်ညှိုးကလေးတစ်ချောင်းထောင်ပြပြီး ကိုယ်သွားလိုသည့် လမ်းကြောသို့ တိုးဝင် မောင်းနှင်နေကြသည်မှာ ယဉ်ကျေးမှုတစ်ခုလို ဖြစ်နေပြီ။

*

'မစ္စတာဝင်း ကျွန်တော် စားသောက်ဆိုင်ဖွင့်ထားလို့ အံ့ဩနေလား'

'အံ့ဩစရာပဲလေ၊ ကျွန်တော်တို့ Ran Sit ယူနီဗာစီတီမှာ မဟာတန်းတက်ခဲ့ကြတုန်းက အိုင်တီ'

'ဟုတ်တော့ဟုတ်ပါတယ်၊ ဒါကြောင့် သင်ခဲ့တဲ့ ပညာရပ်နဲ့ ဆက်စပ်တဲ့ အလုပ်တွေ အများကြီး ကျွန်တော်လုပ်ခဲ့တယ်၊ လူတစ်ယောက်ဟာ အလုပ်လုပ်တဲ့နေရာမှာ စိတ်ပူပန်နေရတယ်၊ မပျော်ရွှင်ဘူးဆိုရင် အဲဒီအလုပ်နဲ့ အံမဝင်လို့ပဲ မဟုတ်လား၊ ကိုယ်လုပ်တဲ့အလုပ်မှာ ပျော်နေမှ မှန်ကန်တဲ့အလုပ်၊ သူများထုတ်တဲ့ စည်းကမ်းတွေ ဘောင်တွေထဲမှာ ကျွန်တော် အလုပ်မလုပ်တတ်ဘူး၊ လုပ်လဲ မလုပ်ချင်ဘူး မစ္စတာဝင်း'

'ဒါ အမှန်ပဲပေါ့'

'ကျွန်တော် အမှန်တကယ် ဝါသနာပါတာ၊ ပျော်ရွှင်တာက ဒီ စားသောက်ဆိုင်လုပ်ငန်းပဲ'

'အင်း...ခုမှ သတိရမိတာတစ်ခု ပေါ်လာတယ်၊ ကျွန်တော်တို့ အိမ်က ပိုက်ဆံရောက်တဲ့ လတွေမှာ ဘန်ကောက်မြို့ထဲက နာမည်ကြီးဆိုင်တွေ သွားသွားစားကြတာ မှတ်မိလာတယ်'

'ဟုတ်တာပေါ့၊ အခုခေတ်ပြောင်းလာတာကို မစ္စတာဝင်း သတိထားမိရဲ့လား၊ မျက်မှောက်ခေတ် လူနေမှုစနစ်မှာ လူတွေဟာ မိမိတို့အိမ်ရဲ့ ပြင်ပမှာပိုပြီးစားသောက်လာကြတယ်၊ ဒါကြောင့် နိုင်ငံတကာ အစားအသောက်တွေ၊ အလေ့အကျင့်တွေ ရောယှက်လာကြတယ်'

'မစ္စတာဖောင်ပြောမှ သတိထားမိတယ်၊ ခုဆို ရန်ကုန်မှာ အရှေ့တိုင်းရော အနောက်တိုင်းအစားအစာ စားသောက်တဲ့ အလေ့အကျင့်တွေ ရောယှက်လာကြတယ်၊ ခု မြင်ရတာ ဆိုင် အတော်ရောင်းကောင်းပုံပဲ'

'ဆိုင်မှာ လူတွေလာပြီးအားပေးကြတဲ့ အကြောင်းရင်းကတော့ စားပွဲထိုးကလေးတွေရဲ့ ကျွမ်းကျင်မှု၊ ဆက်ဆံရေးနဲ့ စေတနာတွေကြောင့်ပဲ၊ စားပွဲထိုးတွေ မကျေနပ်ရင် ဆိုင် ဘယ်လိုဖြစ်သွားမယ်ဆိုတာ မစ္စတာဝင်း စဉ်းစားကြည့်ပေတော့၊ ကိုယ့်စားသုံးသူကို နွေးနွေးထွေးထွေးဆက်ဆံဖို့ အမြဲသင်ပေးနေလို့ ခုလိုအခြေအနေရောက်လာတာပါ'

'အစားအသောက်တော့ အမယ်များအောင် ဖဲတော်တော့်ကို စီစဉ်ရမယ်နော်'

'ဟုတ်တယ် မစ္စတာဝင်း၊ ဆိုင်ရဲ့ အဆင့်အတန်းကို ဆိုင်မှာရှိတဲ့ မီနူးကပြတယ်ဆိုပေမဲ့ ခုတော့ ဆိုင်ရဲ့ စပါယ်ရှယ်ဆိုပြီး သုံးလေးမျိုးလောက် အဓိကပါရင် အဆင်ပြေပါတယ်၊ အရင်တုန်းက လက်သုတ်ပဝါကို ခေါက်ရိုးတွေ အများကြီးနဲ့ လှလှပပ ပုံဖော်တယ်၊ ခုတော့ ရိုးရိုးကလေးပဲ ခေါက်ကြတော့တယ်၊ ပြီးတော့ စားသောက်ခန်းရဲ့ အဲကွန်းအပူချိန်ကလဲ အရေးကြီးသေးတယ်၊ ပုံမှန်ထားရင် အဆင်မပြေဖြစ်တတ်တယ်'

'ဘယ်လောက်ထားရင် ကောင်းမလဲ'

'၁၉ က ၂၅ အတွင်း စားသောက်သူ အနည်းအများနဲ့ ချိန်ရတယ်'

'စားသောက်ဆိုင်ဖွဲ့စည်းပုံကျတော့ကော'

'ဖွဲ့စည်းပုံနဲ့ပတ်သက်ရင်တော့ ပြင်သစ်စားသောက်ဆိုင်ကြီးတွေကို နည်းယူတယ်၊ ဖွဲ့စည်းပုံက ကျစ်လျစ်ပြီး စနစ်ကျတယ်၊ အစားအသောက် အခေါ်အဝေါ်တွေမှာတောင် ပြင်သစ်နာမည်တွေက လွှမ်းမိုးနေတုန်းပဲ'

'ဘယ်လို လွှမ်းမိုးနေတာလဲ'

'a' la earte အာလကာဆိုတာ ဧည့်သည်က ရွေးချယ်ပြီး စားရတဲ့စနစ်ကို ခေါ်တာ၊ table d'hote ထာဗယ်ဒိုဆိုတာက ဆိုင်က ဖွယ်ဖွယ်ရာရာတည်ခင်းဧည့်ခံတဲ့ အစားအသောက်'

'ကြိုတင်အကြောင်းကြားပြီး အုပ်စုလိုက် လာစားကြတာမျိုး၊ မိသားစုလိုက်လာစားကြတာမျိုးရောရှိလား'

'ရှိတယ်၊ အဲဒီလို အော်ဒါရှိရင် ဝန်ဆောင်မှုပေးရမယ့်အချိန်မရောက်ခင် တစ်နာရီ ကြိုတင်ပြီး အသင့်ဖြစ်နေအောင်ကို လုပ်ထားရတာ'

'ဒါဆို မစ္စတာဖောင် အလုပ်တွေနဲ့ အချိန်အားမှာ မဟုတ်ဘူးပေါ့'

'အဆင့်ဆင့်အုပ်ချုပ်တဲ့စနစ်ကြောင့် ထွက်ပေါက်ရပါတယ်၊ အားကစားခန်းမလဲ မှန်မှန်သွားရသေးတယ်၊ ကျန်းမာရေးလိုက်စားတဲ့ လုပ်ငန်းရှင်ဟာ မလိုက်စားတဲ့သူထက် speed ၅၃ ရာခိုင်နှုန်းပိုတင်နိုင်တယ်လို့ သုတေသနတစ်ခုက ဆိုထားတယ် မစ္စတာ ဝင်း၊ စကားမစပ် ကျောင်းတက်ခဲ့တဲ့ကာလတွေကို တစ်ခါတစ်ခါ သတိရမိတယ်'

'အတန်းထဲက ကွင်း(အလှဘုရင်မ) ဗီယက်နမ်မလေးကိုလား၊ ခုဆို ဗီယက်နမ်မှာ အိမ်ထောင်ကျပြီး ကလေးတစ်ဒါဇင်လောက် ရနေလောက်ပြီ၊ အဲဒီဗီယက်နမ်မလေးက အတော်လှတာနော်၊ ပြစ်မျိုး မှည့်မထင်ပဲ'

'လှလို့ပဲ နှစ်ယောက်စလုံး ကြိုက်ခဲ့ကြတာပေါ့၊ မဟုတ်ဘူးလား'

'ဟုတ်ပ့ါ ဟုတ်ပ့ါ'

ကျွန်တော် ညနေစာ သူ့ဆိုင်ရှိ အထူးခန်းမတွင် သူနှင့်အတူ စားကြသည်။ ပြီးတော့ ကျောင်းသားဘဝကို ပြန်သွားခဲ့ကြသည်။ အခန်းထဲက စာအုပ်စင်မှာတော့ စာအုပ်တွေ အပြည့်။ အကောင်းဆုံး သည်မိတ်ဆွေများကြောင့် သူ အောင်မြင်နေကြောင်း ကျွန်တော် သဘောပေါက်မိပါသည်။

ခင်မောင်ဝင်း (စစ်တွေ)

www.free4readers.com

အိန္ဒိယ၊ မြန်မာ၊ တရုတ် မန္တလေးက ပွဲစားကြီး မောင်မိုးသူ

မြန်မာနိုင်ငံသို့ ရောက်ရှိနေသည့် အိန္ဒိယသမ္မတ ရမ်နာ့သ်ကိုဗင်သည် နိုင်ငံတော်အတိုင်ပင်ခံပုဂ္ဂိုလ် ဒေါ်အောင်ဆန်းစုကြည်ကို ဗုဒ္ဓရဲ့ဓာတ်တော်ထည့်ထားတဲ့ ဘူးတစ်ဘူးကို ဒီဇင်ဘာ ၁၁ ရက်နေ့မှာ လက်ဆောင်ပေးခဲ့ပါတယ်။ မြန်မာနိုင်ငံသမ္မတ ဦးဝင်းမြင့်နဲ့ ဇနီးတို့ရဲ့ ဖိတ်ကြားချက်အရ အိန္ဒိယသမ္မတကြီးနဲ့ ဇနီးတို့ မြန်မာနိုင်ငံသို့ ချစ်ကြည်ရေးခရီးစဉ် အဖြစ် ရောက်ရှိလာပါတယ်။ မကြာသေးမီကာလက နီပေါနိုင်ငံသို့ အစည်းအဝေးတက်ရန် နိုင်ငံတော်အတိုင်ပင်ခံပုဂ္ဂိုလ် ဒေါ်အောင်ဆန်းစုကြည် သွားရောက်ခဲ့စဉ်ကလည်း အိန္ဒိယသမ္မတနဲ့ သီးခြား တွေ့ဆုံခဲ့ကြပြီး ဖြစ်ပါတယ်။

အိန္ဒိယသမ္မတကြီးနဲ့ ဇနီးကို မြန်မာနိုင်ငံ သမ္မတကြီး ဦးဝင်းမြင့်နဲ့ ဇနီးက တွေ့ဆုံခဲ့ပြီး သက်ဆိုင်ရာတာဝန်ရှိ ခေါင်းဆောင်များနဲ့လည်း သီးခြားတွေ့ဆုံခဲ့ပါတယ်။ ၎င်းတို့တွေ့ဆုံမှုမှာ နှစ်နိုင်ငံ ကုန်သွယ်မှု၊ ရင်းနှီးမြှုပ်နှံမှုဆက်သွယ်ဖို့နဲ့ ရခိုင်ပြည်နယ် ဖွံ့ဖြိုးရေးနဲ့ နေရပ်စွန့်ခွာသူများ ပြန်လည်နေရာချထားရေးနဲ့ ကုလားတန်မြစ် ဘက်စုံစီမံကိန်း၊ တရားစီရင်ရေးဆိုင်ရာသင်တန်း၊ သိပ္ပံနဲ့ နည်းပညာ ပူးပေါင်းဆောင်ရွက်ရေးကိစ္စတွေကိုလည်း MoU နားလည်မှုစာချွန်လွှာများကို လက်မှတ်ရေးထိုးခဲ့ကြပါတယ်။

အိန္ဒိယသမ္မတကြီးက ရခိုင်ဒေသတွင်းရှိ ဖြစ်ပေါ်နေသော ပဋိပက္ခအရေးအခင်းနဲ့ ပတ်သက်၍ ငြိမ်းချမ်းစွာ ဖြေရှင်းကြရန် ပြောဆိုခဲ့ပြီးနောက် ရခိုင်ဒေသမှ ဘင်္ဂလားဒေ့ရှ် ရောက်ရှိနေသော ဒုက္ခသည်များအတွက် အိန္ဒိယနိုင်ငံမှ အိမ်အလုံးပေါင်း ၂၅၀ ကို လှူရန်သဘောတူခဲ့ပြီး အလုံး ၅၀ ကို လတ်တလော လှူဒါန်းခဲ့ပါတယ်။

ဩစတြေးလျားနိုင်ငံခြားရေးဝန်ကြီးသည်လည်း ဒီဇင်ဘာလ ၁၂ ရက်နေ့မှ ၁၃ ရက်နေ့အထိ မြန်မာပြည်ကို လာရောက်မည်ဖြစ်ပြီး နိုင်ငံတော်အတိုင်ပင်ခံပုဂ္ဂိုလ် ဒေါ်အောင်ဆန်းစုကြည် အပါအဝင် ပြည်ထောင်စုအစိုးရဝန်ကြီးများနဲ့လည်း တွေ့ဆုံရန် ဩစတြေးလျားနိုင်ငံခြားရေးဝန်ကြီးဌာနက သတင်းထုတ်ပြန်ထားတယ်။ ၎င်းခရီးစဉ်တွင် ရန်ကုန်၊ နေပြည်တော်နဲ့ ရခိုင်ပြည်နယ် စစ်တွေမြို့တွေကို သွားရောက်မှာဖြစ်ကြောင်း သတင်းများအရ သိရတယ်။ မြန်မာနိုင်ငံခရီးစဉ်တွင် နိုင်ငံတကာ လူသားချင်းစာနာမှု မိတ်ဖက်အဖွဲ့တွေနဲ့ တွေ့ဆုံပြီး မွတ်စလင် ၁၃၀,၀၀၀ နီးပါးအတွက် အခြေခံလိုအပ် ချက်တွေကို ဩစတြေးလျားနိုင်ငံက ကူညီထောက်ပံ့နေသည့်ကိစ္စများကိုလည်း ဆွေးနွေးသွားမည်ဟု သိရတယ်။

ဂျပန်သံအမတ်ကြီး Ichiro Maruyama သည် သူ၏ခရီးစဉ်တွင် အစိုးရအဖွဲ့၊ ပြည်နယ်လွှတ်တော် တာဝန်ရှိသူတွေနဲ့ တွေ့ဆုံခဲ့ပြီး ပေါက်တောမြို့နယ်မှ ဒုက္ခသည်စခန်းအချို့ကိုလည်း သွားရောက်လေ့လာခဲ့ပါတယ်။ ရခိုင်ပြည်နယ်အရေးကို ဖြေရှင်းရာတွင် နိုင်ငံတကာမှ ဖိအားပေးတဲ့ ဖြေရှင်းနည်းနဲ့ ဖြေရှင်းလို့ရမည် မဟုတ်သည့်အတွက် ဒေသခံတွေ၏အသံ၊ လုံခြုံရေးအခြေအနေတွေကို အသေးစိတ်လေ့လာပြီး ဖြေရှင်းကြဖို့နဲ့ နိုင်ငံတကာအလယ်မှာ ကြားဝင်ရပ်တည်ပေးဖို့နဲ့ ရခိုင်ပြည်နယ်ပြဿနာသည် မွတ်စလင်အရေး ပြဿနာမဟုတ်သည့်အတွက် တရားမဝင်အခြေချနေထိုင်မှု၊ လူဦးရေအဆမတန်ပေါက်ဖွားမှု၊ မသမာမှုတွေ စိမ့်ဝင်လာမှုနဲ့ လူဝင်မှုကြီးကြပ်ရေးပြဿနာတွေကို အတွင်းကျကျလေ့လာပြီးမှ အဖြေရှာလို့ ရမှာဖြစ်တယ်လို့ ဒီဇင်ဘာ ၁၁ ရက်နေ့တွင် ရခိုင်အမျိုးသားပါတီ ANP သည် မြန်မာနိုင်ငံဆိုင်ရာ ဂျပန်သံအမတ်ကြီးကို ပါတီဗဟိုဌာနချုပ်တွင် သီးခြားတွေ့ဆုံရာ၌ တိုက်တွန်းပြောကြားခဲ့သည်ကို သိရတယ်။ ရခိုင်အရေးနဲ့ ပတ်သက်ပြီး ကူညီဖြေရှင်းသည့်နည်းနှင့် အဖြေရှာကြရမည် ဖြစ်ပါတယ်။

မောင်မိုးသူတို့ မြန်မာနိုင်ငံဟာ ကမ္ဘာ့လူဦးရေအများဆုံးနိုင်ငံနှစ်ခုဖြစ်တဲ့တရုတ်နိုင်ငံနဲ့ အိန္ဒိယနိုင်ငံအကြားမှာတည်ရှိပြီး ပထဝီအနေအထားအရ အရေးပါအရာရောက်သော အနေအထားမှာ တည်ရှိနေပါတယ်။ တရုတ်နိုင်ငံမှ ခါးပတ်လမ်း ပိုးလမ်းမကြီး ဖောက်လုပ်ရန် ကြိုးစားလျက်ရှိပြီး အိန္ဒိယနိုင်ငံမှလည်း အာဆီယံနိုင်ငံများတွင် ဈေးကွက်သို့ ထိုးဖောက်ရန် ကြိုးစားနေသည်ကိုလည်း တွေ့မြင်နေရပါတယ်။ သည်တွင် မောင်မိုးသူ ငယ်ငယ်တုန်းက စဉ်းစားမိသော မန္တလေးက ပွဲစားကြီး မောင်မိုးသူရဲ့အကြောင်း သတိရမိပါတယ်။

မန္တလေးမြို့ဟာ တကယ့်တကယ်တော့ မည်သည့်ကုန်ပစ္စည်းသီးနှံမှ ထွက်သည့် မြို့မဟုတ်သော်လည်း ဈေးမြို့ဖြစ်သည့်အားလျော်စွာ ပွဲရုံတွေ အများကြီး အများကြီး တည်ရှိတဲ့မြို့ ဖြစ်ပါတယ်။ မန္တလေးမြို့ရဲ့ထုံးစံအတိုင်း ပွဲရုံကို ဦးစီးဦးဆောင်လုပ်ဆောင်နေသည်မှာ ပွဲကတော်ကြီးပဲ ဖြစ်ပါတယ်။ မန္တလေးပွဲစားကြီးတို့ရဲ့ အလုပ်မှာ ကလေးကျောင်းပို့ရန်နဲ့ လက်ဖက်ရည်ဆိုင်ထိုင်ကာ နိုင်ငံရေးစကားများ ပြောရန်ပဲ ဖြစ်ပါတယ်။ ပွဲကတော်ကြီးကမူ နယ်ကုန်သည်များထံမှ ကုန်ပစ္စည်းများကို လက်ခံပြီး နယ်ကိုယ်စားလှယ်များကို ဘုရားခန်းမှာ တင်ထားပြီး မန္တလေးရှိ ဘုရားပုထိုးများကို လှည့်လည်ဖူးမြော်စေပါတယ်။ နယ်က ပါလာသော ကုန်ပစ္စည်းများကို အဖိုးသတ်မှတ်၍ တန်ဖိုးဖြတ်ပြီးသည့်နောက် မန္တလေးမြို့မှ လိုအပ်သော ကုန်ပစ္စည်းများကို ဝယ်ခြမ်းရာတွင် ကူညီလုပ်ဆောင်ပေးရပါတယ်။

ဤသို့ ဤသို့ဖြင့် မန္တလေးမြို့သည် ဈေးမြို့ပွဲရုံမြို့ဖြစ်ခဲ့သည်မှာ အစဉ်အဆက် တစ်လျှောက်လုံး ဖြစ်ခဲ့ပါတယ်။ ယခုလည်း မန္တလေးသည် အိန္ဒိယမှ ထွက်ကုန်များ၊ တရုတ်မှ ထွက်ကုန်များ ဖလှယ် ရောင်းဝယ်ရာ ဈေးမြို့ကြီးအဖြစ် ဆက်လက် ရပ်တည်နေခဲ့ပါတယ်။ ပိုးလမ်းမကြီးတွင် မြန်မာနိုင်ငံ၏ အရေးပါသည့် ပထဝီအနေအထားမှာရှိပြီး အိန္ဒိယနိုင်ငံမှ အာဆီယံဈေးကွက်သို့ ထိုးဖောက်တင်ပို့ရေးကိစ္စတွင်လည်း အရေးပါသောအနေအထားတွင် တည်ရှိနေပါတယ်။

ကျောက်ဖြူ ရေနက်ဆိပ်ကမ်းတွင်လည်း မူလက တရုတ်ကုမ္ပဏီက ရာခိုင်နှုန်းများများ ပိုင်ဆိုင်မှုယူခဲ့သော်လည်း ယခုအခါတွင် အစိုးရကို ရာခိုင်နှုန်း တော်တော်များများ ခွဲဝေပေးရသည့်နည်းတူ မြန်မာဘက်မှလည်း ရင်းနှီးမြှုပ်နှံမှုတွင် လာကြရဦးမည် ဖြစ်ပါတယ်။ ကျောက်ဖြူ ရေနက်ဆိပ်ကမ်းသည် ရခိုင်ကမ်းလွန်ဒေသမှထွက်သော သဘာဝဓာတ်ငွေ့များကို တရုတ်ပြည် ယူနန်သို့ ပိုက်လိုင်းသွယ်တန်း၍ တင်ပို့နေကြပြီ ဖြစ်ပါတယ်။

လွန်ခဲ့တဲ့ ရက်ပိုင်းအတွင်းက မောင်မိုးသူတစ်ယောက် မန္တလေးမြို့သို့ သုံးညအိပ် လေးရက်ခရီးကို အပြေးအလွှား ရောက်ရှိခဲ့ရာတွင် မန္တလေးမှစာပေအသိုင်းအဝိုင်းများနဲ့ တွေ့ရသည့်အပြင် မန္တလေးမြို့ရဲ့ ဖွံ့ဖြိုးတိုးတက်မှုများကိုလည်း မျက်ဝါးထင်ထင် တွေ့မြင်ခဲ့ရပါတယ်။ မန္တလေးမြို့သည် တကယ်ပဲ ဈေးမြို့ကြီး၊ ပွဲရုံမြို့ကြီး ဖြစ်လာမည်ကို အရိပ်အယောင်များ တွေ့မြင်ရပြီး မန္တလေးဒေသရှိ စီမံအုပ်ချုပ်သူများ၊ စီးပွားရေးသမားများနဲ့လည်း အားလုံးပူးပေါင်းပြီး ဖွံ့ဖြိုးတိုးတက်မှုများ လုပ်ဆောင်နေကြသည်ကို ဝမ်းမြောက်ဝမ်းသာ တွေ့မြင်ခဲ့ရပါတယ်။

မန္တလေးက ဈေးမြို့ကြီး၊ ပွဲရုံမြို့ကြီး ဖြစ်လာခဲ့သလို မြန်မာပြည်သည်လည်း အိန္ဒိယနဲ့ တရုတ်ပြည်အကြားတွင် ဈေးမြို့ကြီး၊ ပွဲရုံမြို့ကြီး တည်ဆောက်နိုင်ဖို့ ကြိုးပမ်းကြဖို့ လိုအပ်သည်ဟု ထင်မြင်ယူဆပါကြောင်း။

မောင်မိုးသူ

စရိုတ်ကျဉ်းကျဉ်း ကြော်ငြာခြင်း (၅)

စာမျက်နှာ ၂၅ ' မှ အဆက်

အဆင်မပြေနိုင်ပါဘူး။ လူတစ်ယောက်ကိုဖြစ်ဖြစ်၊ လုပ်ငန်းတစ်ခုခုကိုဖြစ်ဖြစ် ပုံစံတူအတုခိုးမှုက အဆိုပါ လူ၊ လုပ်ငန်းတွေ ကြုံတွေ့ခဲ့ရဖူးတဲ့ အလားတူပြဿနာမျိုး၊ ဆုံးရှုံးမှုမျိုးကို ကြုံရနိုင်ပါတယ်နော်။

တတိယအချက် – 'ကြိုတင်ပြင်ဆင်မှုရှိပါ။' ဒေးဗစ်က Goliath ကို ရင်မဆိုင်ခင်ကတည်းက ကြိုတင်ပြင်ဆင်ခဲ့ပါတယ်။ သူ တိုက်ပွဲမြေကို ခြေချချိန်မှာ Goliath ကို ဘယ်လိုရင်ဆိုင်ရမလဲဆိုတာကို ဒေးဗစ်က သိထားပြီးသားပါ။ လုပ်ငန်းတစ်ခုကို မစတင်ခင်မှာ ဘက်ပေါင်းစုံထောင့်ပေါင်းစုံကနေ ကြိုတင်စဉ်းစားထားပါ။

စတုတ္ထအချက် – 'ကျွမ်းကျင်ပိုင်နိုင်ဆုံး အခြေအနေကနေ စတင်ပါ။' ဒေးဗစ်က သူအကျွမ်းကျင်ဆုံးဖြစ်တဲ့ လက်နက်နဲ့ပဲ Goliath ကို ရင်ဆိုင်ခဲ့သလိုပေါ့။ ဒေးဗစ်အနေနဲ့ လက်နက်များစွာကို ရွေးချယ်ခွင့်ရခဲ့ပေမဲ့ သူနေ့စဉ်သုံးနေကျဖြစ်တဲ့ ပိုင်ပိုင်နိုင်နိုင်အသုံးပြုနိုင်တဲ့ လက်နက်ကို အမှန်ကန်ဆုံးရွေးချယ်ခဲ့မှုက အစ္စရေးလူမျိုးစုတစ်စုလုံးကို ကယ်ဆယ်နိုင်ခဲ့ပါတယ်။ လုပ်ငန်းလုပ်တဲ့အခါ သူများတွေ ပြောတဲ့ မက်လုံးတွေကို နားမယောင်ပါနဲ့။ ကိုယ်အကျွမ်းကျင်ဆုံးအခြေအနေကနေ စတင်ပါ။

ပဉ္စမမြောက်အချက် –' ဖြစ်ပေါ်လာတဲ့ အခြေအနေကို အသုံးချတတ်ပါစေ။' နောက်ဆုံးအချက်ကတော့ ဒေးဗစ်က တိုက်ပွဲဆီကိုသွားချိန်မှာ ဓားတွေ၊ ဒိုင်းတွေယူသွားဖို့ စိတ်ထက်သန်နေတာမျိုး လုံးဝမရှိပါဘူး။ လက်နက်ကြီးတွေကို အားကုန်ခံသယ်သွားတာမျိုး မလုပ်ဘဲ သူ့အကောင်းဆုံးအသုံးချနိုင်မယ့် လက်နက်တွေကိုပဲ ယူသွားခဲ့တာပါ။ တိုက်ပွဲမှာ Goliath ကို လေးခွနဲ့ ပစ်လိုက်တာကြောင့် Goliath ဟန်ချက်ပျက် လဲကျသွားချိန်မှာ ဒေးဗစ်က လူသန်ကြီး Goliath ကို သူ့ဓားနဲ့ သူအဆုံးစီရင်လိုက်ပါတယ်။ စီးပွားရေးလုပ်တဲ့အခါမှာလည်း သည်လိုပါပဲ။ အမြဲတမ်းတော့ မဟုတ်ပေမဲ့ အခြေအနေပေးလာတဲ့အခါ ထိထိမိမိအသုံးချတတ်ဖို့လိုပါတယ်။ သည်ဇာတ်လမ်းအဆုံးသတ်မှာ Goliath ဇိဝိန်ချုပ်ပြီး ဒေးဗစ်က အောင်ပွဲနဲ့အတူ သူ့နေရပ်ဆီကို ပြန်တယ်။ ဘုရင်ရဲ့ သမီးတော်နဲ့ လက်ဆက်ပြီး အစ္စရေးပြည်သူတွေက သူ့ကို ဂုဏ်ပြုသီကြွေးမှုတွေကို ခံယူခဲ့ပါတယ်။ သူဟာ သမိုင်းမှာ တစ်နေရာရခဲ့ပါတယ်။ ဒါပေမဲ့ သည်တိုက်ပွဲမှာ သူကသိလို့ဖြစ်ဖြစ် မသိလို့ဖြစ်ဖြစ် အသုံးပြုခဲ့တဲ့ နည်းလမ်းတွေက ယနေ့ခေတ်မှာတော့ လုပ်ငန်းဈေးကွက်ရှာဖွေခြင်းနဲ့ ကြော်ငြာခြင်းတွေမှာ တော်တော်လေးထိမိတဲ့နည်းလမ်းတွေအဖြစ် အသုံးချလို့ရနေပါပြီနော်။ ကဲ ဘာကို စောင့်နေဦးမှာလဲ။ ဒေးဗစ်နည်းအတိုင်း အသုံးပြု၊ ကိုယ့်ကိုအနိုင်ကျင့် ဗိုလ်ကျနေတဲ့ Goliath နဲ့ တူတဲ့ လုပ်ငန်းကြီးတွေကို အလဲထိုးလိုက်တော့လေ။

လာမယ့်အပတ်တော့ စရိုတ်ကျဉ်းကျဉ်းကြော်ငြာခြင်းရဲ့ မူသဘောတရားလေးတွေအကြောင်း အတူတူဖတ်မယ်နော်။

မအေးသီမွန်

www.free4readers.com

စစ်ကိုင်းပညာရေးတက္ကသိုလ်ရဲ့ ဘီအီးဒီဘွဲ့ လယ်ပြလုပ်သက်ချည်း ငါးနှစ်ရှိဖို့ လို

ရန်ကုန်၊ ဒီဇင်ဘာ ၁၂- စစ်ကိုင်းပညာရေးတက္ကသိုလ်ကနေ ခေါ်တဲ့ ဘီအီးဒီဝင်ခွင့်တွေမှာ အလယ်တန်းပြလုပ်သက်ချည်း ငါးနှစ်ရှိသူတွေသာ လျှောက်ထားခွင့်ရှိတယ်လို့ သိရပါတယ်။

ရန်ကုန်ပညာရေးတက္ကသိုလ်ကနေ ခေါ်ယူတဲ့ ဘီအီးဒီ ဝင်ခွင့်မှာတော့ အလယ်တန်းပြ လုပ်သက် အပါအဝင် ငါးနှစ်ရှိသူတွေ လျှောက်ထားခွင့်ရှိတယ်လို့ သိရပါတယ်။

ပညာရေးတက္ကသိုလ်တွေက အတူတူခေါ်ယူတာ ဖြစ်ပေမဲ့ လုပ်သက်သတ်မှတ်ချက်တွေမှာ ကွဲပြားနေတာဖြစ်ပါတယ်။

ကျန်တဲ့ သတ်မှတ်ချက်တွေကတော့ အတူတူဖြစ်ပြီး ဘီအီးဒီဘွဲ့မရရှိသေးတဲ့ ဆရာဆရာမတွေကို လျှောက်ထားခွင့် ပြုတယ်လို့ သိရပါတယ်။

စစ်ကိုင်းပညာရေးတက္ကသိုလ်ရဲ့ ဘီအီးဒီဝင်ခွင့် စာမေးပွဲတွေကိုတော့ မြစ်ကြီးနား၊ ဗန်းမော်၊ လှိုင်ကော်၊ ဟားခါး၊ မင်းတပ်၊ မုံရွာ၊ မကွေး၊ မန္တလေး၊ တောင်ကြီး၊ လားရှိုး၊ ကျိုင်းတုံ၊ နေပြည်တော် စတဲ့မြို့တွေမှာ ပြုလုပ်မယ်လို့ သိရပါတယ်။

မေသော်တာမောင်

ရန်ကုန်ပညာရေး တက္ကသိုလ် ပညာရေးဘွဲ့အတွက် လျှောက်ထားနိုင်

ဘွဲ့တစ်ခုခုရရှိပြီး ပညာရေးဘွဲ့ဖြစ်တဲ့ ဘီအီးဒီဘွဲ့မရရှိသေးသူ ဖြစ်ရပါမယ်။

ရန်ကုန်၊ ဒီဇင်ဘာ၁၂-အခုနှစ် ၂၀၁၉-၂၀၂၀ပညာသင်နှစ်အတွက်ပညာရေးဘွဲ့ စာပေးစာယူ နှစ်နှစ်သင်တန်း ပထမနှစ်အတွက် စတင်လျှောက်ထားနိုင်ပြီလို့ သိရပါတယ်။

အခြေခံပညာဦးစီးဌာနတွေနဲ့ ပညာရေးသုတေသနစီမံကိန်းနဲ့ လေ့ကျင့်ရေးဦးစီးဌာနအောက်မှာ ရှိတဲ့ အခြေခံပညာကျောင်းတွေမှာ အထက်တန်းပြ၊ မူလတန်းကျောင်းအုပ်တွေအပါအဝင် အလယ်တန်းပြအဖြစ် တာဝန်ထမ်းဆောင်နေသူတွေ လျှောက်ထားခွင့်ရှိတယ်လို့ သိရပါတယ်။

ဒါ့အပြင် အထက်တန်းပြ ဒါမှမဟုတ် အလယ်တန်းပြလစာနှုန်းတူသင်ကြားရေးနဲ့ သက်ဆိုင်သူတွေ၊ ပညာရေးကောလိပ်တွေမှာ နည်းပြအဖြစ်တာဝန်ထမ်းဆောင်သူတွေလျှောက်ထားခွင့်ရှိမှာဖြစ်ပါတယ်။

ပညာရေးကောလိပ်နည်းပြ၊ အထက်တန်းပြနဲ့လစာနှုန်းထားတူညီတဲ့သင်ကြားရေးနဲ့သက်ဆိုင်တဲ့ ဒု-ဦးစီးမှူးတွေ အပါအဝင် အလယ်တန်းပြ ဒါမှမဟုတ် မူလတန်းကျောင်းအုပ်တွေနဲ့လစာနှုန်းထားတူညီတဲ့သင်ကြားရေးနဲ့ဆိုင်တဲ့ ဒုလ/ထ ကြီးကြပ်ရေးမှူးတွေ၊ PGDMAဘွဲ့ရရှိပြီးတဲ့ လ/ထကွန်ပျူတာလုပ်ဆောင်ရေးမှူးတွေ အနေနဲ့ လက်ရှိမှာ ဒီဇင်ဘာလ ၃၁ ရက်နေ့ နောက်ဆုံးလုပ်သက် ငါးနှစ်ပြည့်သူဖြစ်ဖို့ လိုပါတယ်။

ဘွဲ့တစ်ခုခုရရှိပြီး ပညာရေးဘွဲ့ဖြစ်တဲ့ ဘီအီးဒီဘွဲ့မရရှိသေးသူဖြစ်ရမယ့်အပြင် အခြားသင်တန်းတစ်ခုခုကို တက်ရောက်နေသူ မဖြစ်ဖို့လိုတယ်လို့ ကြေညာချက်မှာ ပါရှိပါတယ်။

ဝင်ခွင့်စာမေးပွဲလျှောက်လွှာပုံစံတွေကို သက်ဆိုင်ရာတိုင်းဒေသကြီး၊ ပြည်နယ်ပညာရေးမှူးရုံးတွေမှာရယူနိုင်ပြီး သက်ဆိုင်ရာကျောင်းအုပ်ကြီးတွေရဲ့ ထောက်ခံချက်နဲ့အတူ မြို့နယ်ပညာရေးမှူးရုံးတွေကို ၂၀၁၈ ခုနှစ် ဒီဇင်ဘာလ ၂၆ ရက်နေ့ နောက်ဆုံးထား ပြန်လည်ပေးပို့ရမှာဖြစ်ပါတယ်။

ပညာရေးကောလိပ်တွေကနေ လျှောက်ထားသူတွေအနေနဲ့ သက်ဆိုင်ရာပညာရေးကောလိပ်ကျောင်းအုပ်ကြီးရဲ့ထောက်ခံချက်ပါရှိရမှာဖြစ်ပြီး ပညာရေးသုတေသနစီမံကိန်းနဲ့ လေ့ကျင့်ရေးဦးစီးဌာနရဲ့ ခွင့်ပြုချက်ရယူပြီး သက်ဆိုင်ရာတိုင်းဒေသကြီး၊ ပြည်နယ်ပညာရေးမှူးရုံးတွေကို ဒီဇင်ဘာလ ၂၆ ရက်နေ့နောက်ဆုံးထား လျှောက်လွှာတင်သွင်းရမယ်လို့ သိရပါတယ်။

အထူးပြုဘာသာရပ်ရွေးချယ်လျှောက်ထားတဲ့အခါ ဘာသာရပ်ကျွမ်းကျင်မှု၊ သင်ပြနည်းကျွမ်းကျင်မှုတို့အတွက် အထူးပြုဘာသာရပ်တစ်ခုတည်းကိုသာ ရွေးချယ်သင်ယူခွင့်ပြုမှာဖြစ်ပါတယ်။

လျှောက်ထားသူရဲ့ မူလဘွဲ့ရဘာသာရပ်ကို သင်ယူလိုတဲ့အထူးပြုဘာသာရပ်အဖြစ်လျှောက်ထားဖို့လိုပြီး မူလဘွဲ့ရဘာသာရပ်နဲ့ လျှောက်ထားတဲ့ အထူးပြုဘာသာရပ်ကိုက်ညီမှုမရှိပါက လျှောက်လွှာကို လက်ခံစဉ်းစားမှာမဟုတ်ဘူးလို့ ရေးသားပါရှိပါတယ်။

စိတ်ပညာ၊ ဒဿနိကာ၊ ဥပဒေပညာ၊ အရှေ့တိုင်းပညာစတဲ့ဘာသာရပ်တွေနဲ့ ဘွဲ့ရရှိထားတဲ့သူတွေက အင်္ဂလိပ်စာ၊ မြန်မာစာ၊ သင်္ချာ ဒါမှမဟုတ် ဝိဇ္ဇာဘာသာရပ်တစ်ခုခုကိုသင်ယူလိုတဲ့ အထူးပြုဘာသာရပ်အဖြစ်လျှောက်ထားခွင့်ရှိတယ်လို့ သိရပါတယ်။

ဝင်ခွင့်စာမေးပွဲမှာ ဘာသာရပ်အလိုက် တက္ကသိုလ်ဝင်တန်း သင်ရိုးညွှန်းတမ်းနဲ့ သက်ဆိုင်ရာအထူးပြုဘာသာရပ်ရဲ့ တက္ကသိုလ်ပညာသင်ရိုးညွှန်းတမ်းက ဘွဲ့ကြိုသင်တန်း၊ ပထမနှစ်၊ ဒုတိယနှစ်သင်ရိုးအထိလေ့လာထားဖို့လိုပါတယ်။

ဘာသာရပ်ကျွမ်းကျင်မှုကို သုံးနာရီမေးခွန်းနဲ့ ရေးဖြေစာမေးပွဲဖြေဆိုရမှာဖြစ်ပြီး ဝင်ခွင့်ရေးဖြေစာမေးပွဲဖြေဆိုတဲ့အခါ မြန်မာစာဘာသာရပ်ကလွဲပြီး ကျန်တာတွေကို အင်္ဂလိပ်စာနဲ့ ဖြေဆိုရမယ်လို့ သိရပါတယ်။

ဘီအီးဒီဘွဲ့မရရှိသေးဘဲ သင်ကြားရေး တာဝန်ထမ်းဆောင်နေတဲ့ အထက်တန်းပြတွေ၊ အလယ်တန်းပြတွေ၊ မူလတန်းကျောင်းအုပ်တွေကို လုပ်သက်ကြီးစဉ်တန်းစီဇယားနဲ့ တက်ရောက်နိုင်ပြီး အလယ်တန်းပြနဲ့အထက် ရာထူးမှာ ဒီဇင်ဘာ ၃၁ ရက်နေ့မှာ လုပ်သက် ၁၀ နှစ်ရှိဖို့လိုတယ်လို့ သိရပါတယ်။

ဝင်ခွင့်စာမေးပွဲအောင်မြင်ပြီးမှသာ လုပ်သက်ကြီးစဉ်အုပ်စုအတွက်သင်တန်းသားရွေးချယ်မယ့် ဦးရေအချိုးအတိုင်း ပညာရေးဘွဲ့ စာပေးစာယူတက်ရောက်ခွင့်ရှိမှာဖြစ်ပါတယ်။

ဝင်ခွင့်ရေးဖြေစာမေးပွဲတွေကို လာမယ့် ၂၀၁၉ ခုနှစ်ဇန်နဝါရီလ ၂၇ ရက်နေ့ ပြုလုပ်မှာ ဖြစ်ပြီး ဘားအံ၊ ထားဝယ်၊ မြိတ်၊ ပဲခူး၊ တောင်ငူ၊ ပြည်၊ မော်လမြိုင်၊ စစ်တွေ၊ ကျောက်ဖြူ၊ သံတွဲ၊ မြောက်ဦး၊ ပုသိမ်၊ ဟင်္သာတ၊ ဖျာပုံ၊ မြောင်းမြ၊ လပွတ္တာ၊ မအူပင်၊ ရန်ကုန်စတဲ့မြို့တွေမှာစာစစ်ဌာနတွေ ဖွင့်လှစ်စစ်ဆေးမယ်လို့ သိရပါတယ်။

မေသော်တာမောင်

ဂျာဗားသင်တန်း လျှောက်ထားနိုင်

ရန်ကုန်၊ ဒီဇင်ဘာ ၁၂- အိုင်တီဘာသာရပ်ကို စိတ်ဝင်စားတဲ့သူတွေအနေနဲ့ Java Essentials(JE) သင်တန်းအတွက် လျှောက်ထားနိုင်တယ်။

Java Essentials (JE) Course က C, C++ စတဲ့ Programming Language နဲ့Pseudo Code တွေ သိရှိပြီးသူတွေအနေနဲ့ Java Programming Language ကို ဆက်ပြီး လေ့လာသင်ယူလိုသူတွေ တက်ရောက်နိုင်ပါတယ်။

သည်သင်တန်းမှာ Java Development Kit (JDK), Java Runtime Environment (JRE), Java Virtual Machine (JVM) တို့ရဲ့ အဆင့်ဆင့် အလုပ်လုပ်ပုံတွေ၊ JavaSE Programming Fundamentals တွေအကြောင်းနဲ့ ပရိုဂရမ်မာတစ်ဦးမှာ မသိမဖြစ်သိရမယ့် ObjectOriented Programming(OOP) သဘောတရားတွေကို အသေးစိတ် လေ့လာသင်ယူရမှာဖြစ်ပါတယ်။

ဒါ့အပြင် Exception Handling,Inheritance & Polymorphism နဲ့ Advance Class Features တွေကိုပါ အသေးစိတ်သင်ကြားပေးတဲ့အပြင် ဂျာဗားရဲ့ စိတ်ဝင်စားဖွယ်ရာ အခြေခံ အကြောင်းအရာတွေ စနစ်တကျ သင်ကြားပေးမယ်လို့သိရပါတယ်။

သင်တန်းတက်ရောက်နေတဲ့အချိန်အတွင်း မောက်ဂျူးလ်တစ်ခုပြီးတိုင်း Quizz တွေဖြေဆိုရမှာဖြစ်ပြီး Assignment တွေကို ကိုယ်တိုင်ရေးသားရမှာပါ။

အိုင်တီနယ်ပယ်မှာ ဂျာဗားပရိုဂရမ်မာ တစ်ယောက်အဖြစ် ရပ်တည်လိုသူတွေ၊ Java Application Developer အဖြစ်ဆက်လက်တက်ရောက်မယ့် သူတွေ၊ နိုင်ငံရပ်ခြားမှ အိုင်တီနည်းပညာတွေကို ဆက်လက်သင်ယူလိုသူတွေနဲ့ ကွန်ပျူတာတက္ကသိုလ်/နည်းပညာတက္ကသိုလ်တွေက ကျောင်းသား/သူ တွေ တက်ရောက်နိုင်မှာဖြစ်ပါတယ်။

သင်တန်းချိန်က စနေ+တနင်္ဂနွေ နံနက် ၉း၁၅ နာရီကနေ ၁၂း၁၅ နာရီအထိဖြစ်ပြီး သင်တန်းကာလမှာ နှစ်လခန့် ကြာမြင့်မှာ ဖြစ်ပါတယ်။

စိတ်ပါဝင်စားသူတွေအနေနဲ့ Myanmar WWW Institute (M3WI) သင်တန်းတည်ရှိရာ အဆောင် (၅)၊ အခန်း(၄)၊ MICT Park, လှိုင်တက္ကသိုလ်များ နယ်မြေ၊ လှိုင်မြို့နယ်၊ ရန်ကုန်မြို့။ ဖုန်း -၀၁-၆၅၂၂၈၈၊ ၅၂၁၁၂၅၊ ၀၉-၉၇၂၅၁၄၁၀၃ တို့သို့ ဆက်သွယ်စုံစမ်းမေးမြန်းနိုင်ပါတယ်။

မေသော်တာမောင်

www.free4readers.com

၂၀၁၈ ခုနှစ်က သူ့အတွက် အတက်အကျအရမ်းကြမ်းတဲ့ နှစ်လို့ ပြောလာတဲ့ ပိုင်ဖြိုးသု

ရန်ကုန်၊ ဒီဇင်ဘာ ၁၀–စာရေးဆရာမ ကြည်အေး ပုံဖော်ရေးသားထားတဲ့ မီ ဆိုတဲ့ဝတ္ထုကို ရုပ်ရှင်ဇာတ်ကားကြီးအဖြစ် ပြန်လည်ရိုက်ကူးပုံဖော်ရာမှာ မီ ဆိုတဲ့ အမျိုးသမီးတစ်ဦးနေရာမှ ပါဝင်ရိုက်ကူးခဲ့တဲ့ သရုပ်ဆောင် ပိုင်ဖြိုးသုက ဆေးလိပ်သောက်တဲ့ ဇာတ်ဝင်ခန်းနဲ့ ပတ်သက်ပြီး ပရိတ်သတ်တချို့ရဲ့ ဝေဖန်မှုကိုခံခဲ့ရတာနဲ့ပတ်သက်ပြီး ၂၀၁၈ ခုနှစ်ဟာ သူမအတွက် အတက်အကျကြမ်းပြီး ပျော်စရာကောင်းတဲ့ နှစ်တစ်နှစ်ဖြစ်တယ်လို့ ပြောပါတယ်။

'၂၀၁၈ ခုနှစ်စကတည်းက သုသုအတွက် ထူးထူးခြားခြား ဇာတ်ကောင်စရိုက်လေးတွေရိုက်ခွင့်ရတယ်၊ ရုံတင်ခွင့်ရတယ်။ သုသုအတွက် ပျော်စရာကောင်းတဲ့ မီကိုလဲ လက်ခံရတယ်၊ သုသုအတွက်ချစ်တဲ့ ခင်တဲ့သူတွေကိုလဲ ဆုံးရှုံးရတာတွေလဲ ရှိတယ်၊ အဲဒီအတွက် ၂၀၁၈ က သုသုအတွက် အတက်အကျအရမ်းကြမ်းတဲ့ နှစ် လို့ ပြော လို့ ရ ပါ တယ်၊ ကောင်းခြင်းဆိုးခြင်းတွေ တစ်ပြိုင်နက်တည်း ခံစားရတဲ့ နှစ် ဖြစ်သွားတာပေါ့' လို့ သရုပ်ဆောင် ပိုင်ဖြိုးသုက ပြောပါတယ်။

ဆက်လက်ပြီး သူမက သရုပ်ဆောင်ပိုင်းကို အမြဲရှူးသွပ်သူတစ်ယောက်ဖြစ်နေတာကြောင့် သရုပ်ဆောင်အတတ်ပညာတွေ ထပ်ပြီး ရမယ်ဆိုရင် သူမကြိုက်နှစ်သက်တဲ့ ဇာတ်မျိုးကို ရိုက်ကူးနေဦးမှာဖြစ်တယ်လို့ဆိုပါတယ်။

'နောက် ပိုင်း ကျ ရင် တော့ ကိုယ်ရိုက်ကူးမယ့်ကားကို သေချာပြန်ကြည့်ရမှာပေါ့၊ အမှန်အတိုင်းဝန်ခံရရင် သုကြိုက်တဲ့ ဇာတ်ကို ရိုက်နေဦးမှာပဲ၊ သုအတွက် သင်ခွင့်ရနေဦးမယ်။ ပညာအသစ်တွေ သင်ခွင့်ရနေဦးမယ်၊ အဲ့လိုဆိုရင် ရိုက်မှာပဲ၊ သုက သရုပ်ဆောင်တာကိုအမြဲရှူးသွပ်တာကို၊ သုအတွက် သရုပ်ဆောင်ပညာထပ်အသစ်ရမယ်ဆိုရင် ဘာမှထည့်မတွက်ဘဲနဲ့ ဆက်ကြိုးစားနေဦးမှာပဲ၊ အကယ်ဒမီဆုကို အရမ်းမှန်းမထားပါဘူး။ ဘာကြောင့်လဲဆိုတော့ သုက ကံကောင်းတဲ့အထဲမပါဘူး၊ ဘယ်အရာမှ သိပ်ပြီး မမျှော်လင့်တတ်ဘူး' လို့ ပြောပါတယ်။

သူမရဲ့ မင်္ဂလာရက်နီးလာပြီဆိုတဲ့အကြောင်းနဲ့ နောက်ပိုင်းမှာ ပရိတ်သတ်တွေကိုတရားဝင်အသိပေးသွားမယ်ဆိုတဲ့ အကြောင်းကိုလည်းသူမက ပြောပါတယ်။

ဇာလီထွန်း

ဒီနဲ့ မီကို တွေ့ကြရမယ့် Now & Ever ဇာတ်ကား ထန်တော့ပွဲပေး

ရန်ကုန်၊ ဒီဇင်ဘာ ၁၀–ပရိတ်သတ်က ချစ်စနိုးနဲ့ ဒီနဲ့မီလို့ ခေါ်ဝေါ်တဲ့ သရုပ်ဆောင်ဇာဏ်ခီနဲ့ ပိုင်ဖြိုးသုတို့ အဓိကပါဝင်ရိုက်ကူးမယ့် Now & Ever ဇာတ်အမျိုးအစားကတော့ Romance Dramaဇာတ်လမ်းအမျိုးအစားဖြစ်ပြီး အတိတ်နဲ့ ပစ္စုပ္ပန်ကာလနှစ်ခုကို အမြဲတမ်းတွဲတွဲပြတဲ့ အချစ်တစ်ခုရှင်သန်ဖို့ကို ကြိုးစားကြတဲ့ ဇာတ်လမ်းမျိုးဖြစ်ပါတယ်။

ဘယ်သူမှမမြင်ဖူးသေးတဲ့သရုပ်ဆောင်တွေရဲ့ ကာရိုက်တာအသစ်အဆန်းတွေ ပါတယ်လို့သရုပ်ဆောင်ဇာဏ်ခီက ဆိုပါတယ်။ ပထမနှစ်က ဇာတ်ကားနဲ့ကွဲပြားကာ စိတ်ကူးယဉ်ဆန်တဲ့ဘက်ကို ပိုရောက်ပါတယ်။ သည်ဇာတ်လမ်းကိုရေးတာ ရှစ်လ၊ တစ်နှစ်လောက်တော့ကြာတယ်လို့သိရပါတယ်။

'အကောင်းဆုံးဖြစ်အောင်ပြင်ဆင်ထားပါတယ်၊ ဇာတ်လမ်းကကျွန်တော်အပြင်မှာ တကယ်မြင်ဖူးတဲ့ ဇနီးမောင်နှံနှစ်ယောက်ရဲ့အကြောင်းပေါ့၊ ဒီဖြစ်ရပ်မှန်ကို အခြေခံပြီးတော့ ထပ်ပွားရေးလိုက်တာပေါ့နော်၊ Inspire ပါတဲ့ True Story ပေါ့' လို့သရုပ်ဆောင်ဇာဏ်ခီက ပြောပါတယ်။

Now and Ever (ထာဝရနှောင်ကြိုး) ဇာတ်ကားကို ဒါရိုက်တာခရစ္စတီးနားခီက အဓိကသရုပ်ဆောင် ဇာဏ်ခီ၊ ပိုင်ဖြိုးသု၊ မင်းညို၊ ရဲနောင်ချို၊ ဂျူဂျူးကေနှင့် ဖူးဖူးဟန်နီထွေးတို့ဖြင့် ရိုက်ကူးမှာဖြစ်တယ်လို့ သိရပါတယ်။

'သရုပ်ဆောင်ပိုင်းနဲ့ ပတ်သက်ပြီးအားလုံးလည်း လေ့လာထားကြပါတယ်၊ ဒီကားနဲ့ ပတ်သက်လို့ပရိသတ်အားပေးမှုလိုအပ်ပါတယ်၊ နောက်ကားတွေဆက်သွားနိုင်ဖို့ ဒီထက်မက ဘတ်ဂျက်တွေ ပိုထည့်နိုင်ဖို့အတွက် ပရိသတ်မရှိဘဲနဲ့ ဘာမှလုပ်လို့မရပါဘူး' လို့ ဇာဏ်ခီက ပြောပါ တယ်။

အဆိုပါ ရုပ်ရှင်ဇာတ်ကားကြီးကို ၂၀၁၉ ခုနှစ်မကုန်ခင်လောက်မှာ ပရိသတ် ရှေ့ မှောက်ရောက်ရှိနိုင်အောင် ကြိုးစားသွားမယ်လို့ သိရပါတယ်။

'ဒီဇာတ်ကားကို ကျွန်မအစွမ်းကုန်ကြိုးစားပြီး ရိုက်ကူးသွားပါ့မယ်၊ ပရိတ်သတ်ကလည်း အရမ်းမျှော်လင့်နေတာကိုသိပါတယ်၊ အားပေးပါဦးလို့ ပြောချင်ပါတယ်' လို့ ဒါရိုက်တာခရစ္စတီးနားခီကပြောပါတယ်။

ဇာလီထွန်း

အဆိုတော် ခိုင်ထူးရဲ့ သီချင်းတွေကို ပြန်ဆိုထားတဲ့ စိုင်းထူးဝမ်းရဲ့ တေးစီးရီး မိတ်ဆက်

ရန်ကုန်၊ ဒီဇင်ဘာ ၁၁– အဆိုတော် ခိုင်ထူးရဲ့ သီချင်းတွေကို အရှုံးအမူး စွဲလမ်းခဲ့လို့ အားလုံးကိုကျော်ဖြတ်ရမယ် တေးစီးရီးကို ပြန်လည်သီဆိုထားတဲ့ တေးသံရှင် စိုင်းထူးဝမ်းရဲ့ တေးစီးရီးကို ဒီဇင်ဘာ ၁၄ ရက်နေ့ ဖြန့်ချိမယ်လို့ သိရပါတယ်။

'ကိုခိုင်ထူးကိုလေးစားဂုဏ်ပြုတဲ့အနေနဲ့ ဒီတေးစီးရီးလေးကို စီစဉ်ဖြစ်တာပါ၊ သီချင်းတစ်ပုဒ် ပန်းတစ်ဆုပ်ဆိုတဲ့ ကိုခိုင်ထူးရဲ့ သီချင်းလေးကိုတော့ ကျွန်တော် အနှစ်သက်ဆုံးပါပဲ၊ ကျွန်တော်နဲ့လဲ လိုက်ဖက်မယ်ထင်လို့ သီဆို ဖြစ်တာ ပါ၊ ပ ရိ သတ်တွေ လဲ ကြိုက်နှစ်သက်ကြမှာပါ' လို့ တေးသံရှင်စိုင်းထူးဝမ်းကပြောပါတယ်။

အားလုံးကို ကျော်ဖြတ်ရမယ် တေးစီးရီးမှာ အဆိုတော်ချမ်းချမ်း၊ အိုင်းရင်းဇင်မာမြင့်၊ ခင်စုစုနိုင်၊ ဝိုင်းလေး၊ Jewel, ကေကေမိုးစတဲ့ အဆိုတော် ရှစ်ဦးက ပြန်လည်သီဆိုထားတဲ့ စစ်ကိုင်းလမ်း၊ သီချင်းတစ်ပုဒ် ပန်းပန်းတစ်ဆုပ်၊ အဥ္စလီ၊ ခတ္တာစတဲ့ တေးသံရှင် ခိုင်ထူးရဲ့ သီချင်းတွေကို ပြန်လည်သီဆိုထားတာ ဖြစ်ပြီး မိုးသောက်ကြယ် Music Band က တီးခတ်ပေးထားတယ်လို့သိရပါတယ်။

'ကေကေ က ဒီအခွေထဲမှာ ဦးခိုင်ထူးရဲ့ သိလားဆိုတဲ့ သီချင်းလေးကို ပြန်လည်သီဆိုထားပါတယ်၊ ဦးခိုင်ထူးရဲ့ သီချင်းကိုပြန်ပြီး သီဆိုရတာ အခက်အခဲတော့ မရှိပါဘူး။ ဒါပေမဲ့ သီချင်းဟောင်းတွေကို ပြန်ဆိုရတယ်ဆို တော့ တာဝန်တော့ကြီးတာပေါ့၊ ဒါကြောင့် အမျိုးသားဆိုထားတဲ့ သီချင်းကို အမျိုးသမီးတွေက ပြန် ဆိုထားတော့ ပုံစံအသစ်လေး အနေနဲ့ နားထောင်စေချင်တယ်၊ ဒီအခွေလေးကိုဝယ်ပြီးတော့ အားပေးကြပါလို့ ပြောချင် ပါတယ်' လို့ ကေကေမိုး က ပြောပါတယ်။

ဇာလီထွန်း

www.free4readers.com

ဘီယွန်းဇေးက အချမ်းသာဆုံး အိန္ဒိယသူဌေးကြီးရဲ့ သမီး အကြိုမင်္ဂလာ ညှော်ခံပွဲမှာ သီဆိုဖြေဖျော်

လန်ဒန်၊ ဒီဇင်ဘာ၁၀– နာမည်ကျော် အမေရိကန် R&B ဂီတအဆိုတော် ဘီယွန်းဇေးဟာ အိန္ဒိယနိုင်ငံမှ အချမ်းသာဆုံး သူဌေးကြီး မူကက်ရှ်အမ်ဘာနီရဲ့ သမီး အစ်ရှားအမ်ဘာနီနဲ့ သမက် အာနန်သီရာမဲလ်တို့ရဲ့ အကြိုမင်္ဂလာပွဲမှာ ၂၀၁၈ ခုနှစ် ဒီဇင်ဘာလ ၉ ရက် နေ့ သွားရောက်ဖြေဖျော်ခဲ့စဉ်က ဓာတ်ပုံတွေကို သူမရဲ့ အင်စတာဂရမ် စာမျက်နှာမှာ တင်ထားပါတယ်။ အဲသည်ပုံတွေထဲမှာ သူမကို အနီနဲ့ ရွှေရောင်တွဲစပ်တဲ့ အိန္ဒိယ ဖက်ရှင်စတိုင် ဝတ်စုံဝတ် လျက်တွေ့ရပါတယ်။

ဘီယွန်းဇေးဟာ ၂၀၁၈ ခုနှစ် ဒီဇင်ဘာ ၁၂ ရက်နေ့မှာ ထိမ်းမြားလက်ထပ်ကြမယ့် အာနန်နဲ့ အစ်ရှားတို့ရဲ့ ခမ်းနားကြီးကျယ်တဲ့ အဲသည် အကြိုမင်္ဂလာပွဲမှာဖြေဖျော်ဖို့ ၂၀၁၈ ခုနှစ် ဒီဇင်ဘာ ၇ ရက်နေ့က အိန္ဒိယနိုင်ငံ၊ ဥဒေပါးမြို့ကို ရောက်လာခဲ့ပါတယ်။

အဲသည် မင်္ဂလာပွဲကို ဘီယွန်းဇေးအပြင် အမေရိကန်နိုင်ငံခြားရေးဝန်ကြီးဟောင်း ဟီလာရီကလင်တန်နဲ့ Huffington Post အွန်လိုင်းသတင်းစာ တည်ထောင်သူ စာရေးဆရာမ အေဒရီယားနားဟတ်ဖင်တန်စတဲ့ ထင်ပေါ်ကျော်ကြားတဲ့ ဧည့်သည်တော်တချို့လည်း တက်ရောက်ခဲ့ကြကြောင်း ရိုက်တာက ဖော်ပြပါတယ်။ SNZ

[ref: aceshowbiz, Dec 10, 2018.]

ကေပေါ့ပ်ဂီတအဖွဲ့ BTS ထိုင်ဝမ်မှာ ယာဉ်တိုက်မှုဖြစ်

နယူးယောက်၊ ဒီဇင်ဘာ ၁၂– နာမည်ကျော် ကိုရီးယားအမျိုးသားလူငယ်ပေါ့ပ်ဂီတအဖွဲ့ BTS (Bangtan Boys) ဟာ ထိုင်ဝမ်နိုင်ငံ၊ တိုင်ပေမြို့ရှိ တေယွမ်းဘေ့စ်ဘောလုံးကွင်းမှာ ဂီတပွဲ ဖြေဖျော်ပြီး ၎င်းတို့ တည်းခိုတဲ့ ဟိုတယ်ကို ပြန်သွားတုန်း ၎င်းတို့ စီးတဲ့ ဗင်ကားနဲ့ တက္ကစီတစ်စီးတို့ အဝေးပြေးလမ်းမပေါ်မှာ အသေးစား ယာဉ်မတော်တဆတိုက်မှုဖြစ်ပွားခဲ့ကြောင်း သိရပါတယ်။

'BTS ဟာ ယာဉ်တိုက်မှု ဖြစ်ပေမဲ့ အဖွဲ့ဝင်တစ်ယောက်မှ ထိခိုက်ဒဏ်ရာရခြင်း မရှိဘဲ ယခုအခါ ၎င်းတို့ ဟိုတယ်ကို ပြန်သွားကြပါပြီ၊ သူတို့ရဲ့ ရှေ့အစီအစဉ်တွေလဲ အပြောင်းအလဲ မရှိပါဘူး' လို့ ၎င်းတို့ရဲ့ အေဂျင်စီ Big Hit က ၂၀၁၈ ခုနှစ် ဒီဇင်ဘာ ၁၀ ရက်နေ့မှာ သတင်းထုတ်ပြန်ခဲ့ပါတယ်။

BTS ရဲ့ ဗင်ကားနောက်ကို လိုက်လာတဲ့ ပရိသတ်တွေရဲ့ ကားတစ်စီးက ဝင်တိုက်တာလို့ အစောပိုင်းက သတင်းထွက်ပေမဲ့ Big Hit က 'ပရိသတ်စီးတဲ့ ကားမဟုတ်ပါဘူး၊ BTSစီးတဲ့ ကား အတိုက်ခံရတာပါ' လို့ဖြေရှင်းပါတယ်။

BTS ဟာ တိုင်ပေမြို့မှာ ဒီဇင်ဘာ ၈ နဲ့ ၉ ရက်နေ့ ဖြေဖျော်ခဲ့ပြီး ၂၀၁၉ ဇန်နဝါရီလ ၁၂ နဲ့ ၁၃ ရက်နေ့ကျရင် ဂျပန်မှာ ဖြေဖျော်ဖို့ စီစဉ်ထားပါတယ်။ ST

[ref: aceshowbiz, Dec 10, 2018.]

တိုတိုထွာထွာ

Roma ဓာတ်ကားသစ် အော်စကာဆု ထင်ကြေးပေးခံရ

• ဒရာမာဓာတ်ကားသစ် Roma ဟာ လော့စ်အိန်ဂျလိစ်၊ နယူးယောက်၊ ရှီကာဂိုနဲ့ ဆန်ဖရန်စစ္စကိုမြို့တွေက ရုပ်ရှင်ဝေဖန်ရေး ဆရာအဖွဲ့တွေရဲ့ ထူးချွန်ဆုပေးပွဲတွေမှာ ၂၀၁၈ ခုနှစ်ရဲ့ အကောင်းဆုံး ဓာတ်ကားဆုတွေ ဆက်တိုက် ဆွတ်ခူးသွားလို့ ၂၀၁၉ အော်စကာဆုပေးပွဲမှာလည်း ဆုရဖို့ အလားအလာရှိတယ်လို့ ထင်ကြေးပေးခံထားရပါတယ်။

ပရိသတ်တွေက တိုနီစတာ့ခ်ကို ကယ်ဖို့ နာဆာကိုအကူအညီတောင်း

• မာဗယ်ရုပ်ရှင်ကုမ္ပဏီရဲ့ စူပါဟီးရိုးဓာတ်ကားတွဲ Avengers နိဂုံးပိုင်း Endgame ရဲ့နမူနာမှာ သံမဏိလူသား ခေါ် တိုနီစတာ့ခ်အာကာသထဲမှာ လွင့်မျောနေတဲ့ ပြကွက်ကြောင့် ၎င်းကို ချစ်တဲ့ ပရိသတ်အများစုက ၎င်းကိုအမြန်ဆုံး ကူညီဖို့ နာဆာကိုတွစ်တာမှတစ်ဆင့်ချက်ချင်းတောင်းဆိုလိုက်ကြရာ နာဆာကလည်း ဟာသနှောပြီး မာဗယ်အနေနဲ့ တိုနီကိုပြန်ရှာဖို့ ဖြေပြင် အဖွဲ့သားတွေကို အစွမ်းကုန် ကြိုးစားခိုင်းပါလို့ တုံ့ပြန်ရေးသားလိုက်ပါတယ်။ HKK

[ref:bbc, Dec 11, 2018.]

ဝေရက်

ယခုတစ်ပတ်ကြည့်စရာ ဒီဗီဒီမှာ

A STAR IS BORN

ဂျက်ဆန်မိန်းဟာ အရက်နဲ့ မူးယစ်ဆေးစွဲတဲ့ ဝေဒနာကို ဖုံးဖိပြီး သူ့ဘာသာ ရင်ဆိုင်ဖြေရှင်းနေတဲ့ နာမည်ကျော် ကန်းထရီးဂီတ အဆိုတော် တစ်ဦးဖြစ်ပါတယ်။ သူ့မန်နေဂျာက သူ့ရဲ့ အဖေတူ အမေကွဲ အစ်ကိုကြီး ဘော်ဘီဖြစ်ပါတယ်။ တစ်ညမှာ ကယ်လီဖိုးနီးယားပြည်နယ်က မြို့တစ်မြို့မှာ ဂီတပွဲ ဖြေဖျော်ပြီး ယောကျ်ားမင်းသမီးတွေ (မိန်းမလို ဝတ်တဲ့ ယောကျ်ား) ဖြေဖျော်တဲ့ သီးသန့်ယမကာဆိုင်ထဲ အရက်ဝင်သောက်တော့ အဲသည်ဆိုင်က စားပွဲထိုးနဲ့ အဆိုတော်မလေးဖြစ်တဲ့ အယ်လီရဲ့ သီဆိုဖြေဖျော်မှုကို သူသိပ်သဘောကျသွားပြီး သူမကို မိတ်ဖွဲ့ကာ ညလုံးပေါက်နီးပါး စကားပြောကြတဲ့အခါ အယ်လီက သူမ အဆိုတော်လုပ်စားဖို့ ကြိုးစားရာမှာ အခက်အခဲတွေ ရင်ဆိုင်နေရကြောင်း ဖွင့်ပြောပါတယ်။

ဂျက်ဆန်က သူ့ရဲ့နောက်ဂီတပွဲကိုလာကြည့်ဖို့ အယ်လီကို ဖိတ်ခေါ်ရုံမက သူမရောက်လာတော့ စင်ပေါ်တက်ပြီး သူနဲ့ စုံတွဲသီချင်းဆိုခိုင်းတဲ့အခါ ပရိသတ်အားပေးမှု ရရှိတယ်။ အဲသည်နောက် ဂျက်ဆန် နယ်လှည့် ဖြေဖျော်ရာမှာ အယ်လီလည်း အတူလိုက်ပါရင်း အချိန်တိုအတွင်း ချစ်သူတွေဖြစ်သွားကြတယ်။ အာရီဇိုးနားပြည်နယ်ရောက်တုန်း ဂျက်ဆန်က သူကြီးပြင်းခဲ့ရာ သူ့အဖေရဲ့အုတ်ဂူဆီ သွားကြည့်တဲ့အခါ အစ်ကိုကြီး ဘော်ဘီက ခြံရောင်းစားလိုက်ကြောင်း ယခုမှ သိရပြီး ရန်တွေ့ ထိုးကြိတ်လို့ ဘော်ဘီက မန်နေဂျာအလုပ်မှ နုတ်ထွက်သွားတယ်။ ဂျက်ဆန်နဲ့အတူ အယ်လီခရီးထွက်ဖြေဖျော်နေတုန်းမှာ တေးထုတ်လုပ်သူ ရက်ဇ်နဲ့ ဆုံပြီး ဓာတ်ပြားထုတ်ဖို့ သူမကို စာချုပ်ချုပ်ခွင့် ကမ်းလှမ်းပါတယ်။ ဂျက်ဆန်က အဲဒါကို သိပ်ဘဝင်မကျပေမဲ့ အယ်လီဆုံးဖြတ်ချက်ကို ခွင့်ပြုတယ်။ ရက်ဇ်က အယ်လီကို ကန်းထရီးဂီတအစား ပေါ့ပ်ဂီတ လိုင်းဘက် ပြောင်းပေးလိုက်တယ်။

သည်ဓာတ်ကားဟာ ရုပ်ရှင်ကားကြီး သုံးကြိမ် ရိုက်ကူးခဲ့ဖူးတဲ့ တေးသံစုံ–အချစ်–ဒရာမာ ဓာတ်ကားကောင်း ဖြစ်ပါတယ်။

ဂျက်ဆန်က ဂစ်တာကြီး တစ်ချောင်းကို လက်စွပ်ပုံပြုလုပ်ပြီး လက်ထပ်ခွင့် တောင်းတဲ့အခါ အယ်လီက ခေါင်းညိတ်လို့ အဲသည်နေ့မှာပဲ လက်ထပ်လိုက်ကြပါတယ်။ နာမည်ကျော်ဖြေဖျော်ရေး ရုပ်သံအစီအစဉ် Saturday Night Live မှာ အယ်လီဖြေဖျော်စဉ်ဘော်ဘီနဲ့ ဂျက်ဆန် ပြန်ဆုံပြီး စေ့စပ်ညှိနှိုင်းကြကာ ပြေလည်သွားပါတယ်။ အယ်လီဟာ ဂရမ်မီဆုလျာထားခံရပေမဲ့ သူမရဲ့ ပေါ့ပ်အဆိုတော်အသွင်ကို ဂျက်ဆန်က လက်မခံလို့ သူတို့ လင်မယားရန်ဖြစ်ကြပါတယ်။ ဂရမ်မီဆုပေးပွဲမှာ အယ်လီက တစ်နှစ်တာရဲ့ အကောင်းဆုံး အဆိုတော်အသစ်ဆု ရရှိသွားပါတယ်။ သူမဆုယူဖို့ စင်မြင့်ပေါ် တက်သွားတဲ့ အခါဂျက်ဆန်က နောက်က လိုက်သွားရင်း ဘောင်းဘီထဲကျင်ငယ်တွေထွက်ကျပြီး သတိလစ်လဲ ကျသွားပြီးနောက်မှာတော့...။

*

အဲရစ်ရော့သ်နဲ့အဖွဲ့က ဓာတ်ညွှန်းရေးသားကာ ဘရက်ဒလီကူးပါက ဒါရိုက်တာအဖြစ် ပွဲဦးထွက်ရိုက်ကူးပြီး ၎င်းနဲ့အတူ အဆိုတော် လေဒီဂါဂါး (နာမည်ရင်းစတက်ဖနီ ဂျာမိုနက်တား)၊ ဆမ်အဲလီယော့နဲ့ အင်ဒရူး ဒိုက်စ်ကလေးတို့ ဦးဆောင်ပါဝင်ထားတဲ့ သည်ဓာတ်ကားဟာ ၁၉၃၇ မှ ၁၉၇၆ ရုပ်ရှင်ကားကြီး သုံးကြိမ် ရိုက်ကူးခဲ့ဖူးတဲ့ တေးသံစုံ –အချစ်–ဒရာမာ ဓာတ်ကားကောင်းတစ်ကားဖြစ်ပြီး အော်စကာဆုတွေ အတွက်လည်း တစ်ပေးခံထားရပါတယ်။ IMdb အဆင့် ၇.၅ ရရှိပြီး ကြာမြင့်ချိန် ၁၃၅မိနစ်ရှိ တဲ့သည်ဓာတ်ကားကိုဝါနာဘရားသားမှ ဒီဗီဒီ အဖြစ်ပါဖြန့်ချိထားပါတယ်။ ဝေရက်

အမေရိကန်နိုင်ငံ၌ ဝင်ငွေအကောင်းဆုံး ရုပ်ရှင် ၁၀ ကား

စဉ်	ဓာတ်ကား	အမျိုးအစား	တစ်ပတ်စာဝင်ငွေ (ဒေါ်လာ)
1.	Ralph Breaks the Internet	ကာတွန်း	၃၁,၁၇၉,၆၅၂
2.	The Grinch (2018)	ကာတွန်း	၂၂,၅၀၅,၉၈၀
3.	Creed II	ဒရာမာ	၂၁,၀၀၃,၁၁၃
4.	Fantastic Beasts -2	လျှို့ဝှက်ဆန်းကြယ်	၁၅,၂၆၁,၁၁၈
5.	Bohemian Rhapsody	တေးသံစုံ	၁၁,၂၄၆,၀၂၀
6.	Instant Family	ဟာသ	၉,၇၀၂,၉၇၃
7.	The Possension of Hannah Grace	ထိတ်လန့်သည်းဖို	၈,၃၃၁,၅၄၉
8.	Robin Hood	စွန့်စားခန်း	၆,၆၇၆,၅၁၁
9.	Widows	လျှို့ဝှက်သည်းဖို	၆,၃၉၅,၅၆၁
10.	Green Book	ဒရာမာ	၅,၉၂၇,၄၂၀

Source: boxoffice mojo.com

အမေရိကန်နိုင်ငံ၌ အရောင်းရဆုံး ဓာတ်ပြားအယ်လ်ဘမ် ၁၀ ချပ်

စဉ်	အယ်လ်ဘမ်	ဂီတပညာရှင်
1.	Delta	Mumford & Sons
2.	Love	Michael Buble
3.	The Greatest Showman	Various Artists
4.	A Star is Born	(soundtrack)
5.	Caution	Mariah Carey
6.	Bohemian Rhapsody	Queen (soundtrack)
7.	ASTROWORLD	Travis
8.	Scorpion	Drake
9.	A love letter To You 3	Trippie Redd
10.	Not All Heroes...	Metro Boomin

Source: Billboard.com

www.free4readers.com

ကျွန်တော့်ရဲ့ ထုတ်ပြန်ချက်တွေက ခင်ဗျားတို့ထဲက တချို့လူတွေကိုနာကျင်စေခဲ့တာကျွန်တော်သိတယ်လို့ သူက ပြောခဲ့ပါတယ်။

မက်ခရွန်က အနည်းဆုံးလုပ်ခလစာကို တိုးမြှင့်၊ ပင်စင်စားတွေအပေါ် အခွန်လျှော့

ဒီဇင်ဘာ ၁၁ – နိုင်ငံကို အကျပ်တွေ့စေခဲ့တဲ့ 'ကုတ်အဝါ' ဆန္ဒပြမှုကိုရပ်ဆိုင်းသွားစေဖို့ ကြိုးပမ်းမှုတစ်ခုအဖြစ် ပြင်သစ်သမ္မတအီမန်နျူယယ်မက်ခရွန်က ခိုင်မာတဲ့ ငွေကြေးအစီအမံသစ်တွေကို တနလ်ာနေ့က ကြေညာခဲ့ပါတယ်။

အယ်လီဆီးနန်းတော်ကနေ လွှင့်တဲ့ ၁၅ မိနစ်စာ ရုပ်သံမိန့်ခွန်းမှာ သူ့ရဲ့ခေါင်းဆောင်မှုပုံစံအပေါ် ဝေဖန်သံတွေကို တုံ့ပြန်ဖြေရှင်းဖို့ ကြိုးပမ်းနေတဲ့ သမ္မတက ပုံမှန်ထက် ပိုပြင်းထန်တဲ့ လေသံတွေနဲ့ ပြောဆိုခဲ့ပါတယ်။

ကျွန်တော့်ရဲ့ ထုတ်ပြန်ချက်တွေက ခင်ဗျားတို့ထဲက တချို့လူတွေကိုနာကျင်စေခဲ့တာကျွန်တော်သိတယ်' လို့သူက ပြောခဲ့ပါတယ်။

ပြင်သစ်ရဲ့ကျေးလက်ဒေသနဲ့ မြို့ငယ်တွေဆီက ဝင်ငွေနည်းသူတွေ အများစုက ရေရှည်ပြဿနာတွေနဲ့ ကြုံတွေ့နေရတာကြောင့် သည်ဆန္ဒပြမှုကို သူက အလေးထားပြောဆိုခဲ့ပါတယ်။

'သူတို့ရဲ့ သောကတွေက မနေ့ကမှ ပေါ်လာတာ မဟုတ်ပါဘူး၊ ကျွန်တော်တို့က ဒီကိစ္စတွေနဲ့ ကြုံနေကျဖြစ်ပြီး အဆုံးသတ်တော့မယ်' လို့ သူက ပြောခဲ့ပါတယ်။

'နှစ် ၄၀ ကျော် သောကပရိဝေဒတွေပေါ်ထွက်လာတာပါ'

မက်ခရွန်က လက်ရှိအကျပ်အတည်းကို ပြေလည်စေဖို့ ကြေညာခဲ့တဲ့ အစီအမံတွေထဲမှာ လာမယ့်နှစ်မှာအနည်းဆုံး လုပ်ခလစာကို ၁၁၃ ဒေါ်လာ တိုးမြှင့်ဖို့လည်း ပါဝင်ပါတယ်။

၂၀၁၈ ခုနှစ်မှာ အနည်းဆုံးလုပ်ခလစာက အခွန်မကောက်ခင်မှာယူရိ ၁၄၉၈ ဖြစ်ပြီး အခွန်ကောက်ခံအပြီးမှာ ယူရို ၁၁၈၅ ဖြစ်ပါတယ်။

အနည်းဆုံးလုပ်ခလစာ ဘယ်လိုပဲတိုးတိုး အလုပ်အကိုင်တွေကို ဖန်တီးဖို့ အထောက်အကူပြုတာထက်ဖျက်ဆီးမှုဆီသာ ဦးတည်စေတယ်လို့ မက်ခရွန် အစိုးရက အရင်က အကြံပြုထားပါတယ်။

ဒါပေမဲ့ပဲရစ်နဲ့ အခြားမြို့တွေမှာ ပဋိပက္ခတွေဖြစ်စေခဲ့တဲ့ ဆန္ဒပြမှုတွေဟာ စီးပွားရေးကို အသက်ပြန်သွင်းမယ်လို့ ကတိပေးပြီး ၂၀၁၇ ခုနှစ်မှာ အာဏာရယူခဲ့တဲ့ ရင်းနှီးမြှုပ်နှံမှု ဘဏ်လုပ်ငန်းရှင်ဟောင်း မက်ခရွန် အတွက်တော့ အကြီးမားဆုံးစိန်ခေါ်မှုဖြစ်တဲ့ပြင်းထန်တဲ့ ငွေကြေးဆုံးရှုံးမှုကို ဖြစ်စေခဲ့ပါတယ်။

သူက ချမ်းသာသူတွေကို မျက်နှာသာပေးပြီး ပြင်သစ်ရဲ့ ကျေးလက်ဒေသနဲ့ မြို့ငယ်တွေမှာ ရုန်းကန်နေရတဲ့ လူတွေကို ဖဲကြဉ်ထားတယ်လို့ ဝေဖန်သူတွေက ပြောဆိုနေပြီး သူ့ရဲ့လူကြိုက်များမှုကလည်း ကျဆင်းလာခဲ့ပါတယ်။

> “
> မက်ခရွန်က
> လက်ရှိ
> အကျပ်အတည်းကို
> ပြေလည်စေဖို့
> ကြေညာခဲ့တဲ့
> အစီအမံတွေထဲမှာ
> လာမယ့်နှစ်မှာ
> အနည်းဆုံး
> လုပ်ခလစာကို
> ၁၁၃ ဒေါ်လာ
> တိုးမြှင့်ဖို့လည်း
> ပါဝင်ပါတယ်
> ”

သူ့အစိုးရ စတင်မိတ်ဆက်ထားခဲ့တဲ့ ပင်စင်စားတွေအပေါ်အခွန်တိုးမြှင့်မယ့်အစီအစဉ်တစ်ခုရဲ့ အများစုကို နောက်ပြန်လှည့်ဖို့ ရှိတယ်လို့လည်း မက်ခရွန်က ကြေညာခဲ့ပါတယ်။

သူဟာ စီးပွားရေးလုပ်ငန်းအားလုံးကိုလည်း 'ဖြစ်နိုင်မယ်ဆိုရင်' အလုပ်သမားတွေကို 'နှစ်ကုန်အပိုဆုကြေးအဖြစ်' အခွန်တစ်လကင်းလွတ်ခွင့်ပေးဖို့လည်း တောင်းဆိုထားပါတယ်။

ဆန္ဒပြသူတွေရဲ့ ဒေါသထွက်မှုကိုဖြေသိမ့်ပေးတဲ့ နောက်ထပ်လုပ်ဆောင်ချက်တစ်ခု အနေနဲ့ သူက အချိန်ပိုအလုပ်အားလုံး အပေါ်အခွန်ကောက်ခံမှုကို ရုပ်သိမ်းပေးပါ့မယ်လို့ပြောခဲ့ပါတယ်။**မေသက်**

[ref: AFP, Dec 11, 2018.]

ကားမျှစီးလုပ်ငန်းကို ကန့်ကွက်တဲ့ တောင်ကိုရီးယား တက္ကစီယာဉ်မောင်း မီးရှို့အဆုံးစီရင်

ဒီဇင်ဘာ ၁၀ – တောင်ကိုရီးယားရဲ့ နာမည်အကြီးဆုံး ချက်တင်အပလီကေးရှင်းတစ်ခုကိုလုပ်ဆောင်နေတဲ့ ကုမ္ပဏီတစ်ခုက အဆိုပြုထားတဲ့ ကားမျှစီးဝန်ဆောင်မှုလုပ်ငန်းကို ကန့်ကွက်တဲ့ အနေနဲ့ တနလ်ာနေ့မှာ တက္ကစီယာဉ်မောင်းတစ်ယောက်က မိမိကိုယ်ကို မီးရှို့အဆုံးစီရင်ခဲ့ပါတယ်။

လွှတ်တော်ဝင်းအနီးမှာ ထိုးရပ်ထားတဲ့ တက္ကစီကားပေါ် ထိုင်ရင်း သူ့အဝတ်တွေကို မီးလောင်စေနိုင်တဲ့ အရည်နဲ့လောင်းပြီး မီးရှို့ခဲ့တယ်လို့ ရဲနဲ့မီးသတ်ဌာနက ပြောကြားခဲ့ပါတယ်။

တက္ကစီယာဉ်မောင်းများသမဂ္ဂအဖွဲ့ဝင်တွေက ဆိုးလ်မြို့တော်မှာ စုဝေးကြပြီး သူတို့အလုပ်ကို ခြိမ်းခြောက်နေတဲ့ Kakao Mobility က အဆိုပြုထားတဲ့ ကားမျှစီး အပလီကေးရှင်းကို ဆန့်ကျင်ဆန္ဒပြခဲ့ကြပါတယ်။

သည်ဝန်ဆောင်မှုကို အစိုးရဘက်က ခွင့်မပြုစေချင်တဲ့ တက္ကစီယာဉ်မောင်းတွေက Kakao Corp လက်အောက်ကပိုင်ဆောင်ရေးလုပ်ငန်းခွဲဖြစ်တဲ့ Kakao Mobility က ကားမျှစီးဝန်ဆောင်မှုအက်ပ်ကို စမ်းသပ်လည်ပတ်တော့မယ်လို့ သောကြာနေ့မှာ ပြောကြားခဲ့ပါတယ်။

'ကားမျှစီး ဝန်ဆောင်မှုကို အစိုးရက ရပ်ပေးဖို့ ကြိုးပမ်းနေရဆဲပါ' လို့ ကိုရီးယားတက္ကစီအသင်းဆိုင်ရာ အမျိုးသားပူးတွဲညီလာခံမှာ တာဝန်ရှိသူတစ်ယောက်က ပြောပါတယ်။

အဆုံးစီရင်ခဲ့တဲ့ တက္ကစီယာဉ်မောင်းရဲ့ မိသားစုဝင်တွေနဲ့ထပ်တူ ကြေကွဲဝမ်းနည်းရကြောင်း Kakao Mobility က ပြောခွင့်ရှိသူက ပြောကြားခဲ့ပါတယ်။

'ကျွန်မတို့ အရမ်းကိုဝမ်းနည်းစိတ်မကောင်းဖြစ်ရပါတယ်' လို့ ပြောခွင့်ရှိသူက ပြောကြားခဲ့ပါတယ်။

တောင်ကိုရီးယားပို့ဆောင်ရေးဝန်ကြီးဌာနအနေနဲ့ လတ်တလောမှာ တစ်စုံတစ်ရာ ပြောကြားခြင်း မရှိသေးပါဘူး။

နှင်းသစ်

[ref:Reuters, Dec 10, 2018.]

လျှပ်စစ်ကားတွေအတွက် ဘက်ထရီတုံး ဒေါ်လာ ၂၃ သန်းဖိုး ဒိုင်မလာ ဝယ်ယူ

ဒီဇင်ဘာ ၁၁– ဒိုင်မလာဟာ လျှပ်စစ်ကားနဲ့ မျိုးစပ်ကားတွေကို အများအပြားထုတ်လုပ်ဖို့ အဆင်သင့်ပြင်နေတာကြောင့် ၂၀၃၀ လောက်မှာ ဒေါ်လာ ၂၃ ဘီလျံကျော်တန်ဖိုးရှိ ဘက်ထရီတုံးတွေကို ဝယ်ယူဖို့ရှိတယ်လို့ မာစီဒီးကားတွေ ထုတ်လုပ်တဲ့ ကုမ္ပဏီကြီးက အင်္ဂါနေ့က ပြောခဲ့ပါတယ်။

ဥရောပစည်းကမ်းကြပ်မတ်ရေးအဖွဲ့တွေက အဆိပ်ဖြစ်စေတဲ့ ဒီဇယ်ငွေ့ထုတ်လွှတ်မှုတွေကို နှိပ်ကွပ်လာချိန်မှာပဲ လျှပ်စစ်ကားထုတ်လုပ်မှုကို အများအပြားချဲ့ထွင်လာတဲ့ ဂျာမနီရဲ့ ကားထုတ်လုပ်သူတွေ အများအပြားထဲမှာ သည်ကုမ္ပဏီလည်း တစ်ခုအပါအဝင်ဖြစ်ပါတယ်။

'၂၀၃၀ အထိ ဘက်ထရီမှာ ယူမှုတိုးမြှင့်ပြီး အနာဂတ်လျှပ်စစ်ကားထုတ်လုပ်မှုအတွက် အခြားအရေးကြီးတဲ့ သမိုင်းမှတ်တိုင်တစ်ခုကို ကျွန်တော်တို့ ချမှတ်နေပါတယ်' လို့ Mercedes-Benz ကားတွေနဲ့ပတ်သက်ပြီး ဝယ်ယူမှုနဲ့ ပစ္စည်းအရည်အသွေးတွေကို ကြီးကြပ်ရသူ ဝီကိုစတက်က ထုတ်ပြန်ချက်တစ်ခုမှာ ပြောခဲ့ပါတယ်။

ဘယ်ကုမ္ပဏီကနေ သည်စာချုပ်ကို ရရှိမလဲဆိုတာကိုတော့ ဒိုင်မလာက မပြောခဲ့ပါဘူး။ လျှပ်စစ်ကား၊ ဘက်စ်ကားနဲ့ ကုန်တင်ကားတွေ ထုတ်လုပ်ဖို့ အပြင် ၂၀၂၀ မှာ လျှပ်စစ်ကားနဲ့ မျိုးစပ်ကား ၁၃၀ ကိုထုတ်လုပ်ဖို့ကြေညာထားတာကြောင့် သည်ကုမ္ပဏီဟာ ဘက်ထရီဝယ်ယူမှုကို ကိုရီးယားရဲ့ SK Innovation, LG Chem နဲ့ တရုတ်ရဲ့ Contemporary, Amperex Technology (CATL) တို့နဲ့ သဘောတူညီမှု ရထားခဲ့ပြီး ဖြစ်ပါတယ်။

စတုဂတ်အခြေစိုက်ဒိုင်မလာကုမ္ပဏီဟာ ဂျာမနီ၊ ဘေဂျင်း၊ ဘန်ကောက်၊ အမေရိကန်နိုင်ငံ တက်စ်ကာလူဆာတို့မှာ ဘက်ထရီတပ်ဆင်ရေးစက်ရုံတွေရဲ့ ကမ္ဘာ့ကွန်ရက်တစ်ခုကို တည်ဆောက်နေတာကြောင့် ဘက်ထရီတုံးတွေကို လိုအပ်နေပါတယ်။

ကွန်ဂိုနိုင်ငံဆီက အဓိကအရင်းအမြစ်ဖြစ်တဲ့ကိုဘော့ အပါအဝင်ရှားပါးတဲ့ထုတ်ကုန်တွေအပေါ် စရိတ်ကြီးမားစွာ မှီခိုနေရမှုကို လျှော့ချဖို့အတွက် နောက်ထပ်ဘက်ထရီထုတ်ကုန်တွေကို လုပ်ဆောင်ဖို့နဲ့ ဘက်ထရီသုတေသနပြုဖို့ သူ့ရဲ့ယှဉ်ပြိုင်မှုကို ချဲ့ထွင်မယ်လို့ ဒိုင်မလာက ပြောခဲ့ပါတယ်။

မေသက်

[ref: Reuters, Dec 11, 2018.0]

www.free4readers.com

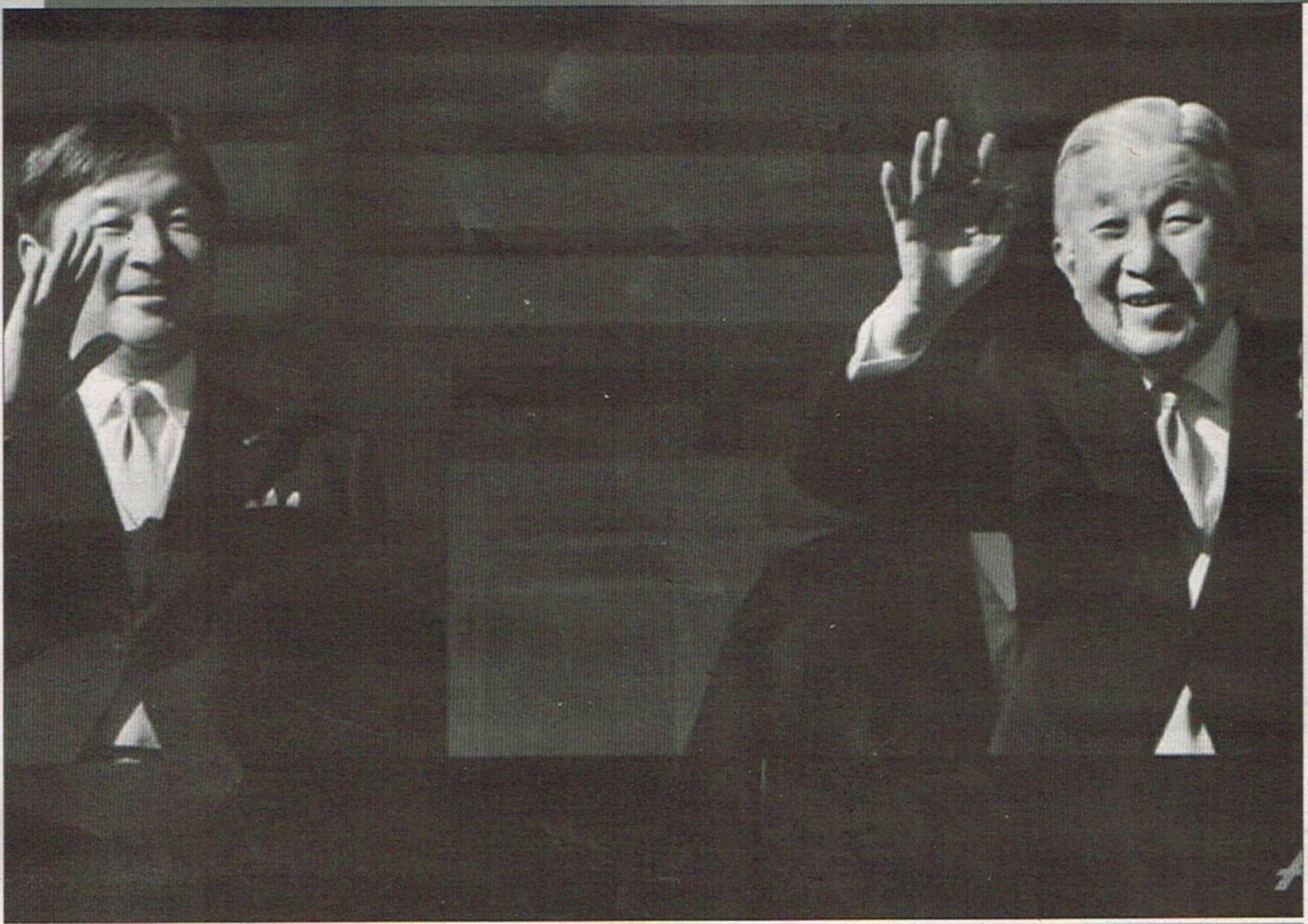

ကေရာဇ်အာကီ ဟီတိုနန်းစွန့်ပြီးနောက်တစ်ရက် မေ ၃ ရက်မှာ နန်းတက်ပွဲကျင်းပမယ့် အိမ်ရှေ့စံမင်းသား နာရူဟီတိုနဲ့ပတ်သက်ပြီး တရားစွဲဆိုတာ ဒါပထမဆုံးအကြိမ်ဖြစ်ပါတယ်။

ဂျပန်နန်းတက်ပွဲသုံးစွဲငွေတွေအပေါ် အစိုးရကို ဂျပန်အုပ်စုတစ်စု တရားစွဲ

ဒီဇင်ဘာ ၁၀–နောက်နှစ်မှာ ကျင်းပမယ့် ဂျပန်ကေရာဇ်သစ်ရဲ့ နန်းတက်ပွဲ အထိမ်းအမှတ်အခမ်းအနားတွေကို အခွန်ထမ်းပြည်သူတွေရဲ့ငွေတွေကိုသုံးစွဲဖို့ စီစဉ်ထားတာနဲ့ပတ်သက်ပြီး ခရစ်ယာန်တွေနဲ့ ဗုဒ္ဓဘာသာဘုန်းကြီးတွေအပါအဝင်ဂျပန်ပြည်သူ ၂၀၀ ကျော်ပါတဲ့ အုပ်စုတစ်စုက အစိုးရကို တနင်္လာနေ့မှာ တရားစွဲဆိုခဲ့ပါတယ်။

ဘာသာရေးပွဲတော်တွေကို တစ်မျိုးသားလုံးနဲ့ဆိုင်တဲ့ဘတ်ဂျက်ကနေ ထောက်ပံ့တာဟာ နိုင်ငံတော်နဲ့ ဘာသာရေးကိုပိုင်းခြားထားတဲ့ အခြေခံဥပဒေကို ချိုးဖောက်ရာရောက်တယ်လို့ လူ ၂၄၀ ဝန်းကျင်က တိုကျိုခရိုင်တရားရုံးမှာ ဦးတိုက်လျှောက်ထားခဲ့ပါတယ်။

ခမည်းတော် ကေရာဇ်အာကီဟီတိုနန်းစွန့်ပြီးနောက်တစ်ရက် မေ ၃ ရက်မှာ နန်းတက်ပွဲကျင်းပမယ့် အိမ်ရှေ့စံမင်းသား နာရူဟီတိုနဲ့ပတ်သက်ပြီး တရားစွဲဆိုတာ ဒါပထမဆုံးအကြိမ်ဖြစ်ပါတယ်။

နောက်နှစ်မှာ ကျင်းပမယ့် အခမ်းအနားအတွက်ဘတ်ဂျက်ကိုမကြေညာခဲ့ပေမဲ့ ထုံးတမ်းအစဉ်အလာအတိုင်း ပြုလုပ်သွားမယ်လို့ အစိုးရက ပြောကြားခဲ့ပါတယ်။

အာကီဟီတို နန်းတက်ပြီးနောက်ပိုင်းမှာ ကျင်းပခဲ့တဲ့ အခမ်းအနားတွေဟာ ယန်း ၁၂.၃ဘီလျံဝန်းကျင် လောက် ကုန်ကျခဲ့ကြောင်း တရားလိုထဲက တစ်ယောက်ဖြစ်တဲ့ ကိုအိချိရှင်းက ပြောပါတယ်။

နာရူဟီတိုနန်းတက်ပွဲနဲ့ဆက်နွယ်ပြီးကျင်းပမယ့် ဘာသာရေးအခမ်းအနားတွေအတွက် အစိုးရက နိုင်ငံတော်ဘဏ္ဍာငွေသုံးစွဲဖို့ စီစဉ်ထားတဲ့အပေါ် ဘုရင်ကြီးရဲ့သားတော်ငယ်အာကီရှိနိုက အစိုးရကိုဝေဖန်မေးခွန်းထုတ်ခဲ့ပြီးနောက် အခုလိုတရားစွဲမှုဖြစ်ပေါ်လာတာဖြစ်ပါတယ်။

'နိုင်ငံတော်နဲ့ဘာသာရေးကိုခွဲခြားဖို့ဆိုတဲ့ကိစ္စကို စွဲဆိုချက်မှာ အဓိကထားဖော်ပြထားပေမဲ့ ဂျပန်ပြည်သူတွေနဲ့ ကေရာဇ်ဘုရင်ကြီးကြားဆက်ဆံရေးအပေါ် မေးခွန်းထုတ်စရာ ရှိတယ်'လို့ တရားလိုရှေ့နေတစ်ယောက်က ပြောပါတယ်။

'စိတ်ဆင်းရဲသောကရောက်ခဲ့ရတဲ့အတွက် တစ်ယောက်ကိုယန်း ၁၀,၀၀၀ နစ်နာကြေးပေးဖို့ တောင်းဆိုထားကြောင်း' သူက ပြောပါတယ်။

အရင်ကေရာဇ်ဘုရင်ဟီရိုဟီတိုနတ်ရွာစံပြီး အာကီဟီတိုနန်းတက်တဲ့ ၁၉၈၉မှာလည်း အခုလိုတရားစွဲဆိုမှုတွေ ဖြစ်ခဲ့ပါတယ်။

ယင်းဖြစ်စဉ်က ကိစ္စအားလုံးဟာအပြီးသတ်ခဲ့ပေမဲ့ အချို့အခမ်းအနားတွေဟာ နိုင်ငံတော်နဲ့ဘာသာရေးကို ခွဲခြားရမည်ဆိုတဲ့စည်းမျဉ်းကို ချိုးဖောက်တာတွေရှိခဲ့တယ် ဆိုတာကို မငြင်းဆန်နိုင်ကြောင်း အထက်တရားရုံးတစ်ခုက ပြောကြားခဲ့ပါတယ်။

'နောက်ဆုံးနန်းတက်ပွဲမှာ တရားစွဲဆိုသူ ၁၇၀၀ နီးပါးရှိပြီး ပြည်သူ့ထောက်ခံမှုကိုလဲ အဓိင်အမာရရှိထားတယ်' လို့ ရှင်းက ပြောကြားခဲ့ပါတယ်။

ပြီးခဲ့တဲ့နှစ် ၃၀ အခမ်းအနားတွေအတိုင်း မေလနန်းတက်ပွဲအပြီးမှာ အခမ်းအနားနှစ်ခုကိုကျင်းပဖို့ အစိုးရက စီစဉ်ထားပါတယ်။ တစ်ခုကိုအောက်တိုဘာမှာကျင်းပမှာဖြစ်ပြီး နောက်တစ်ခုကို နိုဝင်ဘာမှာကျင်းပမှာဖြစ်ပါတယ်။

နှင်းသန့်

[ref: AFP, Dec 10, 2018.]

ဂူဂဲလ်ပလပ်စ် ချွတ်ယွင်းမှုကြောင့် လူ ၅၂.၅သန်းပေါ် သက်ရောက်ဟု ဂူဂဲလ်ဆို

ဒီဇင်ဘာ ၁၁ – ဂူ ဂဲလ် ပ လပ်စ် (Google+)မှာ သုံးစွဲသူသန်းပေါင်းများစွာရဲ့ ကိုယ်ရေးကိုယ်တာအချက်အလက်တွေကို ဆော့ဖ်ဝဲရေးဆွဲသူတွေကမြင်ရမယ့် ချွတ်ယွင်းချက် နောက်တစ်ခုကို တွေ့ရှိပြီးနောက် ဂူဂဲလ်ဟာ သူ့ရဲ့ဆိုရှယ်ကွန်ရက်ကို မူလက ရည်ရွယ်ထားတာထက်ပိုပြီးစောစောပိတ်တော့မှာ ဖြစ်ပါတယ်။

နိုဝင်ဘာလဆော့ဖ်ဝဲအပ်ဒိတ်အတွင်း ချွတ်ယွင်းချက်တစ်ခုဟာ လူ ၅၂.၅ သန်းအပေါ် အကျိုးသက်ရောက်ခဲ့ကြောင်း ဘလော့ဂ်ပို့စ်တစ်ခုမှာ ကုမ္ပဏီက ရေးသားထားပါတယ်။

ဂူဂဲလ်ဟာ အလားတူချွတ်ယွင်းချက်ကို အောက်တိုဘာလတုန်းကလည်း ဖော်ပြခဲ့ပါတယ်။ အဲသည်အချိန်က ကုမ္ပဏီဟာ ၂၀၁၈မတ်လတုန်းက ချွတ်ယွင်းချက်တစ်ခုတွေ့ရှိခဲ့ပြီး ချက်ချင်းပြင်ဆင်ခဲ့ကြောင်း၊ အဲသည်ချွတ်ယွင်းချက်ကြောင့် အသုံးပြုသူအမည်၊ အီးမေးလ်လိပ်စာ၊ အလုပ်အကိုင်နဲ့အသက်လိုမျိုး လူသိမခံတဲ့ အချက်အလက်တွေကို ဆော့ဖ်ဝဲရေးဆွဲသူတွေ ဝင်ကြည့်ခွင့်ရရှိနိုင်ကြောင်း ဖော်ပြခဲ့ပါတယ်။ သည်ချွတ်ယွင်းချက်က အကောင့်ပေါင်း ၅၀၀,၀၀၀အပေါ် သက်ရောက်မှုရှိခဲ့ပါတယ်။

ကုမ္ပဏီက သူ့စနစ်ထဲကို တခြားလုပ်ငန်းတွေဝင်ရောက်ကြည့်ရှုခြင်းမရှိကြောင်းနဲ့ သည်အချက်အလက်တွေကို အက်ပ်ရေးဆွဲသူတွေက တလွဲသုံးတာ၊ ဒါမှမဟုတ် အဲသည်လိုအချက်အလက်ပေါက်ကြားတာကို သတိပြုမိတာကို ဂူဂဲလ်ကမတွေ့ရဘူးလို့ဆိုပါတယ်။

နှစ်လအတွင်း ဒုတိယအကြိမ်စိတ် ပျက် စ ရာ ပုဂ္ဂိုလ် ရေး ချိုးဖောက်မှုနဲ့အတူ ဂူဂဲလ်ပလပ်စ်ကို ၂၀၁၉ ဧပြီလမှာ ပိတ်မှာ ဖြစ်ပါတယ်။ လွန်ခဲ့တဲ့နှစ်လက ဂူဂဲလ်ဟာ ဂူ ဂဲလ် ပ လပ်စ် ကို ၂၀၁၉ ဩဂုတ်လမှာ ပိတ်ဖို့ ရည်မှန်းထားကြောင်း ပြောခဲ့ပါတယ်။

ဂူဂဲလ်ပလပ်စ်ဟာသုံးသူနည်းပါးကြောင်း တနင်္လာနေ့မှာကုမ္ပဏီက ထပ်မံပြောကြားပြီး အောင်မြင်တဲ့ ထုတ်ကုန်တစ်ခုကို ထိန်းသိမ်းဖို့စိန်ခေါ်မှုတွေ အများကြီးရှိတယ်လို့ ဝန်ခံခဲ့ပါတယ်။

စုပြည့်စုံ

[ref: CNN, Dec 11, 2018.]

ညွှေ့သည်ကျန်ခဲ့တဲ့ အမွေးပွရုပ်ကို ဂျပန်ပြတိုက်က နှစ် ၃၀ကြာ ထိန်းသိမ်းထား

ဒီဇင်ဘာ ၁၁ – ဆူရူအိုကာမြို့မှာရှိတဲ့ ချိုဒိုပြတိုက်ဟာ လွန်ခဲ့တဲ့နှစ် ၃၀ လောက်ကဧည့်သည်တစ်ယောက်ကျန်ရစ်ခဲ့တဲ့ အမွေးပွရုပ်တစ်ခုကို ပိုင်ရှင်လာယူနိုးနဲ့ ထိန်းသိမ်းထားဆဲဖြစ်ပါတယ်။

သောကြာနေ့က တွိတ်တစ်ခုမှာ ပြတိုက်ဟာ 'ဒိုနာချန်'လို့ အမည်ပြောင်ပေးထားတဲ့ ဒေါ်နယ်ဒတ်အမွေးပွ အရုပ်တစ်ရုပ်ရဲ့ ပုံကို သူ့ရဲ့ တွစ်တာစာမျက်နှာမှာ မျှဝေခဲ့ပါတယ်။

သည်အရုပ်ကို ပြတိုက်ရဲ့ကားပါကင်မှာလွန်ခဲ့တဲ့နှစ်၃၀ လောက်က တွေ့ရှိခဲ့တာဖြစ်ပြီး အဲသည်အချိန်ကစပြီး ပြတိုက်ဝန်ထမ်းတွေဟာ အရုပ်ကို သူတို့စားပွဲပေါ်မှာ အလှည့်ကျ ထိန်းသိမ်းခဲ့ကြကြောင်း အဆိုပါ တွိအရ သိရပါတယ်။

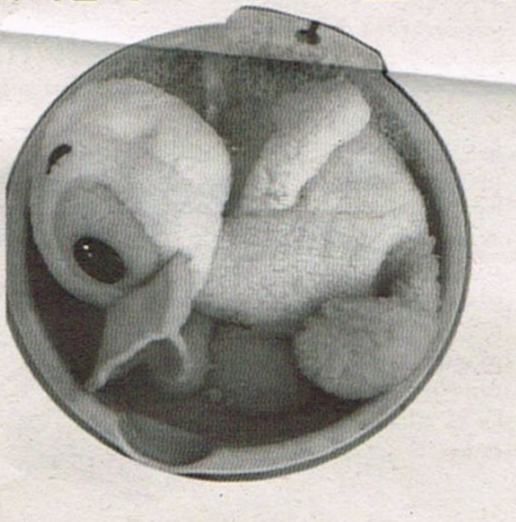

အရုပ်က အရမ်းညစ်ပတ်လာရင် အရုပ်ကိုလျှော်ဖွတ်ပြီး သိုးမွှေးထိုးထားတဲ့ အဝတ်အစားသစ်ကို ပါဝတ်ပေးထားပါတယ်။

တွစ်တာအသုံးပြုသူတွေက အရုပ်ကိုထိန်းသိမ်းစောင့်ရှောက်ဖို့ ကြိုးပမ်းခဲ့တဲ့ ပြတိုက်ရဲ့လုပ်ရပ်ကို ချီးကျူးခဲ့ပါတယ်။

အသုံးပြုသူတစ်ယောက်က အရုပ်နဲ့အတူထားဖို့ ဒစ်စနီလန်းက ဒေစီဒတ်ကို လိုချင်ကြောင်း ပြောပြီး တခြားသူတွေကတော့ သူတို့ငယ်ငယ်ကတည်းက သိမ်းထားတဲ့အမွေးပွရုပ်တွေရဲ့ ဓာတ်ပုံနဲ့အမှတ်တရတွေကို မျှဝေခဲ့ကြပါတယ်။

ဆာမူရိုင်းနဲ့ သက်ဆိုင်တဲ့ ပစ္စည်းတွေ၊ ဓားတွေကို ပြသတဲ့ ချိုဒိုပြတိုက်က ဒီတွိကို လူတွေ ဒီလောက်စိတ်ဝင်စားမယ်မှန်းမထင်ခဲ့ကြောင်း၊ ဒါပေမဲ့ဒီလိုစိတ်ဝင်စားမှုကြောင့် အရုပ်ပိုင်ရှင်အာရုံစိုက်မိလိမ့်မယ်လို့ မျှော်လင့်ကြောင်း ရေးသားခဲ့ပါတယ်။

စုပြည့်စုံ

[ref: CNA, Dec 11, 2018.]

www.free4readers.com

အမဲသားထဲ ပဋိဇီဝဆေးသုံးစွဲမှု လျှော့ချဖို့ မက်ဒေါနယ် စတင်လုပ်ဆောင်

သည့်မူဝါဒကြောင့် ဟမ်ဘာဂါဈေးနှုန်းမြင့်တက်လာဖို့ မရှိဘူးလို့ ကုမ္ပဏီက မျှော်လင့်ထားပါတယ်။

ဒီဇင်ဘာ ၁၂ – တစ်ကမ္ဘာလုံးကို ဖြန့်ချိနေတဲ့ အမဲသားတွေမှာ ပဋိဇီဝဆေးတွေ လျှော့သုံးဖို့ စီစဉ်နေကြောင်း မက်ဒေါနယ်ကုမ္ပဏီက အင်္ဂါနေ့မှာ ပြောကြားခဲ့ပါတယ်။

လူသားတွေမှာ သုံးစွဲတဲ့ ပဋိဇီဝဆေးတွေကို မွေးမြူရေးတိရစ္ဆာန်တွေ မှာ အလွန် အကျွံ သုံး စွဲ မှု ကြောင့်လူသားတွေမှာ ဆေးမတိုးတာတွေဖြစ်နိုင်တဲ့ စိုးရိမ်မှုတွေကို ကမ္ဘာ့အကြီးဆုံးအသင့်စား စားသောက်ကုန်လုပ်ငန်းက အခုလို ဖြေရှင်းဖို့ ကြိုးစားခဲ့တာ ဖြစ်တယ်။

မွေးမြူရေးတိရစ္ဆာန်တွေကို အများဆုံးဝယ်ယူနေတဲ့ မက်ဒေါနယ်က အသားထုတ်လုပ်သူတွေအတွက် စံနှုန်းအသစ် ဖန်တီးပေးတာဖြစ်နိုင်ပေမဲ့ တစ်ဖက်မှာလည်း Merck & Co, Elanco Animal Health စတဲ့ ဆေးကုမ္ပဏီတွေရဲ့ ရောင်းအားကို ခြိမ်းခြောက်နေပါတယ်။

'မက်ဒေါနယ်ဟာ စံပြနေရာမှာရှိပြီးတော့ ကမ္ဘာ့အကြီးဆုံးဝယ်လက်ဖြစ်တဲ့အတွက် အရေးကြီးတဲ့ အခန်းကဏ္ဍမှာ ပါဝင်တယ်'လို့ သဘာဝပတ်ဝန်းကျင် ထိန်းသိမ်းရေးအုပ်စုဖြစ်တဲ့ သဘာဝအရင်းအမြစ် ကာကွယ်ရေးကောင်စီက ကျန်းမာရေးအကြံပေးဖေးဒစ်ဝယ်လင်ဂါက ပြောကြားခဲ့ပါတယ်။

၂၀၂၀ နှစ်ကုန်ပိုင်းမှာ ပဋိဇီဝဆေးသုံးစွဲမှုကိုအပြီးသတ်ရပ်ဆိုင်းမှာဖြစ်ပြီး အမေရိကန်အပါအဝင် အကြီးဆုံးဈေးကွက် ၁၀ ခုမှာ သုံးစွဲနေတဲ့ ပဋိဇီဝဆေးတွေကို တိုင်းတာသွားမှာဖြစ်တယ်လို့ မက်ဒေါနယ်က ပြောပါတယ်။ အဆိုပါဈေးကွက်တွေဟာ ကမ္ဘာ့အမဲသားဈေးကွက်ရဲ့ ၈၅ ရာခိုင်နှုန်းနဲ့ ညီမျှပါတယ်။

ဆေးဘက်ဆိုင်ရာအရ အရေးကြီးတဲ့ ပ ဋိ ဇီ ဝ ဆေး တွေ ကို တိရစ္ဆာန်အသားတွေမှာ ရောဂါကာကွယ်ဖို့အတွက်နဲ့ အသုံးမပြုသင့်ဘူးလို့ မက်ဒေါနယ်မူဝါဒမှာ ပါဝင်ပါတယ်။

သည့်မူဝါဒကြောင့် ဟမ်ဘာဂါဈေးနှုန်းမြင့်တက်လာဖို့ မရှိဘူးလို့ ကုမ္ပဏီက မျှော်လင့်ထားပါတယ်။ ဒါပေမဲ့ အခြားကုမ္ပဏီတွေအနေနဲ့ ဈေးနှုန်းတွေကို သီးသန့်သတ်မှတ်တာဖြစ်နိုင်တယ်လို့ပြောခွင့်ရှိသူ ရော်လင်အော်မင်က ပြောကြားခဲ့ပါတယ်။

ဆေး ထုတ် လုပ် သူ တွေ ကလည်း အစားထိုးအသုံးပြုနိုင်မယ့် ဆေးဝါးတွေကို ထုတ်လုပ်ဖို့ ကြိုးစားနေသလို ပဋိဇီဝဆေးကို ဉာဏ်နဲ့ယှဉ်သုံးစွဲဖို့လိုကြောင်း တိရစ္ဆာန်ကျန်းမာရေး အင်စတီကျူက ပြောကြားခဲ့ပါတယ်။

'မူဝါဒတွေဟာ သိပ္ပံပညာထက် ရှေ့ပိုရောက်နေလို့ မရဘူး'လို့ သူက ပြောပါတယ်။

'ရေရှည်သုံးနိုင်မယ့် ဆေးဘက်ဆိုင်ရာအရ အရေးကြီးတဲ့ ပ ဋိ ဇီ ဝ ဆေး တွေ ကို လို အပ် ပြီး ပညာသားပါပါသုံးစွဲစေလိုကြောင်း' အို က လာ ဟိုး မား အ ခြေ စိုက် တိရစ္ဆာန်ဆရာဝန်ဘော့စမတ်က ပြောကြားခဲ့ပါတယ်။

စားသောက်ကုန်တွေမှာ အသုံးပြုတဲ့ ပဋိဇီဝဆေးရဲ့ ၂၀၁၆ ရောင်းအားဟာ ၂၀၁၅ ထက် ၁၄ ရာခိုင်နှုန်း ကျဆင်းသွားပါတယ်။ မက်ဒေါနယ်နည်းတူ စားသောက်ဆိုင်အများစုနဲ့ အသားကုမ္ပဏီတွေဟာ ပြီးခဲ့တဲ့နှစ်တွေအတွင်း ကြက်သားထုတ်လုပ်မှုအတွက် ပဋိဇီဝဆေးသုံးစွဲမှု ကျဆင်းခဲ့ပါတယ်။

နွားတွေဟာ ကြက်တွေထက် အသက်ပိုရှည်တာကြောင့် နေမကောင်းဖြစ် နိုင် ခြေ ပို များ တဲ့ အတွက်နွားတွေမှာ ပဋိဇီဝဆေးမသုံးစွဲဖို့ဆိုတာ ပိုခက်ခဲတယ်လို့ ပညာရှင်တွေက ပြောပါတယ်။

> “လူသားတွေမှာသုံးစွဲတဲ့ ပဋိဇီဝဆေးတွေကို မွေးမြူရေးတိရစ္ဆာန်တွေမှာ အလွန် အကျွံသုံးစွဲမှုကြောင့် လူသားတွေမှာ ဆေးမတိုးတာတွေဖြစ်နိုင်တဲ့ စိုးရိမ်မှုတွေကို အခုလို ဖြေရှင်းဖို့ ကြိုးစားခဲ့တာ ဖြစ်တယ်”

၂၀၁၈ခုနှစ်ကစပြီး ပဋိဇီဝဆေး၂၀ ရာခိုင်နှုန်း လျှော့ပြီး သုံးထားတဲ့ အမဲသားတွေကို ၁၅ ရာခိုင်နှုန်းလောက် ဝယ်ယူသွားမယ်လို့ ဟမ်ဘာဂါကုမ္ပဏီဖြစ်တဲ့ ဝင်ဒီက ပြီးခဲ့တဲ့နှစ်မှာ ပြောကြားခဲ့ပါတယ်။

'ပဋိဇီဝဆေးအလွန်အကျွံသုံးစွဲနေတဲ့ ဒီထုတ်လုပ်မှုကြီးကို မက်ဒေါနယ်ရဲ့ လုပ်ရပ်က အပြောင်းအလဲဖြစ်စေဖို့ မျှော်လင့်တယ်'လို့ U.S PIRG အကြံပေးအဖွဲ့ရဲ့ ပဋိဇီဝဆေးစီမံချက်ဆိုင်ရာ ဒါရိုက်တာ မတ်ဝယ်လင်တန် က ပြောပါတယ်။

နှင်းသန့်

[ref: Reuters, Dec 12, 2018.]

ဒေါ်လာ ၄.၅ သန်း အလွဲသုံးစားလုပ်တဲ့ သင်္ဘောကုမ္ပဏီအရာရှိတွေကို ဗီယက်နမ်ဖမ်းဆီး

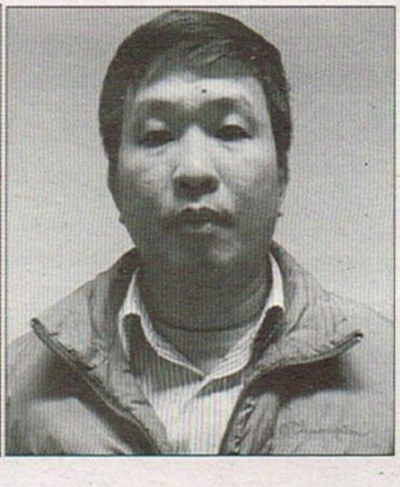

ဒီဇင်ဘာ ၁၁ – ဗီယက်နမ်မှာ ဒေဝါလီခံရခါနီးဖြစ်နေတဲ့ နိုင်ငံပိုင်သင်္ဘောတည်ဆောက်ရေးကုမ္ပဏီတစ်ခုရဲ့အမှုဆောင်အရာရှိ နှစ်ဦးကို မကောင်းသတင်းထွက်နေတဲ့ ဘဏ်တစ်ခုနဲ့ပေါင်းပြီး ဒေါ်လာ ၄.၅ သန်းကို အလွဲသုံးစားလုပ်မှုစွဲချက်နဲ့ ဖမ်းဆီးထားပါတယ်။ သည့် တစ်ပါတီစနစ်နိုင်ငံဟာ အဂတိလိုက်စားမှုကို ထူးထူးခြားခြား ကျယ်ကျယ်ပြန့်ပြန့် ဖြိုခွင်းနေပါတယ်။

တစ်ချိန်က အထူးအရေးပါသူတွေဟာ စီမံခန့်ခွဲမှု ညံ့ဖျင်းမှုနဲ့ အဂတိလိုက်စားမှုတွေနဲ့ စွပ်စွဲခံရပြီး နိုင်ငံပိုင်ကုမ္ပဏီများစွာနဲ့ဆက်စပ်တဲ့ အဂတိလိုက်စားတဲ့ အမှုပေါင်းများစွာနဲ့ဆက်စပ်ပြီး ဖမ်းဆီးခံကြရပါတယ်။

၂၀၁၆ ကစပြီး အာဏာရလာတဲ့ ရှေးရိုးစွဲအစိုးရတစ်ခုက စတင်ခဲ့တဲ့ အကျင့်ပျက်ခြစားမှုတိုက်ဖျက်ရေးလှုပ်ရှားမှုရဲ့ တစ်စိတ်တစ်ပိုင်းအဖြစ် ဘဏ်လုပ်ငန်းရှင်တွေ၊ စီးပွားရေးသမားတွေနဲ့အရင်က အရာရှိဟောင်းတွေ ထောင်ဒဏ်တွေ ကျခံခဲ့ရပါတယ်။

၂၀၁၀ မှာ အကြွေးနွံနစ်ကာပြိုလဲခဲ့ပြီး နိုင်ငံတော်က ကယ်ဆယ်လိုက်တဲ့ကုမ္ပဏီကြီးတစ်ခုဖြစ်ခဲ့တဲ့ Vinashin ရဲ့ ဒါရိုက်တာဟောင်းဖြစ်သူ Truong Van Tuyen နဲ့ လက်ရှိဒုတိယဒါရိုက်တာဖြစ်သူ Pham Thanh Son တို့ကို တနင်္လာနေ့က ဖမ်းဆီးခဲ့တယ်လို့ ပြည်သူ့လုံခြုံရေးဝန်ကြီးဌာနက ထုတ်ပြန်ချက်တစ်ခုမှာ ပြောခဲ့ပါတယ်။

'ရာထူးနဲ့ အာဏာအလွဲသုံးစားလုပ်မှုကြောင့် ဖမ်းဆီးဖို့'အတွက် သူတို့တွေကို စုံစမ်းစစ်ဆေးနေတယ်လို့ သူက ထပ်ပြောခဲ့ပါတယ်။

လူပေါင်းများစွာ ပြစ်ဒဏ်ချမှတ်ခြင်းခံခဲ့ရတဲ့ ပုဂ္ဂလိကဘဏ်တစ်ခုဖြစ်တဲ့ အိုရှင်းဘဏ်ရဲ့ အဂတိလိုက်စားမှုအရှုပ်တော်ပုံ အတွင်းမှာ သည်နှစ်ဦးဟာ တံရားမဝင် ငွေသွင်းထားခဲ့တယ်လို့ စွပ်စွဲခံထားရပါတယ်။

Tuyen နဲ့ Son ဟာ ဒေါ်လာ ၄.၅ သန်းကို လက်ရှိအချိန်မှာ တားမြစ်ခြင်းခံထားရတဲ့ Vinashin ရဲ့ စာရင်းစစ်ချုပ် တစ်ဦးနဲ့ အတူဖြောင်ထားခဲ့တယ်လို့ ဆိုတယ်။

ဂု ဏ် သ ရေ ပျ က် စီး ခဲ့ တဲ့ သင်္ဘောတည်ဆောက်ရေးကုမ္ပဏီက ကွန်မြူနစ်ဗီယက်နမ်ရဲ့ ၅၀၀ ဝန်းကျင်ရှိတဲ့ နိုင်ငံပိုင်စီးပွားရေးလုပ်ငန်းတွေထဲမှာ တစ်ချိန်က သရဖူဆောင်းနိုင်ခဲ့ပါတယ်။

လွဲမှားတဲ့ လုပ်ဆောင်ချက်တွေဖြစ်တဲ့ အိမ်ရာလုပ်ငန်းမှာ ရင်းနှီးမြှုပ်နှံခဲ့မှုနဲ့ စွမ်းအင်ကဏ္ဍတွေက အကြွေးထူနေပြီး ၂၀၁၀ ခုနှစ်မှာ ပြိုလဲလုနီးပါဖြစ်ခဲ့တဲ့ကုမ္ပဏီကြီးကို အမြင့်ဆုံးအထိ ကျပ်တည်းသွားစေခဲ့ပါတယ်။

နိုင်ငံတော်က သည်ကုမ္ပဏီကို ကယ်ဆယ်ဖို့ ဆောင်ရွက်ခဲ့ပြီး ယနေ့အထိ သည်အလားအလာမကောင်းတော့တဲ့ ကုမ္ပဏီဟာ သင်္ဘောတွေကို ထုတ်လုပ်နေဆဲဖြစ်ပေမဲ့ သူ့ရဲ့ပူးတွဲစီးပွားရေးလုပ်ငန်းက ကျဆင်းလာပါတယ်။

သည်ကုမ္ပဏီဟာ အဂတိလိုက်စားမှုမကောင်းသတင်းတွေနဲ့ အကြီးအကျယ် နာမည်ပျက်ခဲ့ပါတယ်။

၂၀၀၆ နဲ့ ၂၀၀၈ ခုနှစ်မှာပြုလုပ်ခဲ့တဲ့ သင်္ဘောသဘောတူစာချုပ်တွေမှာ ဒေါ်လာ ၁၁.၃ သန်းခိုးယူမှုနဲ့ အပြစ်ရှိကြောင်း တွေ့ရှိပြီးနောက် Vinashin ရဲ့ကုမ္ပဏီခွဲတစ်ခုဖြစ်တဲ့ Vinashinlines ရဲ့ အလုပ်အမှုဆောင်ဟောင်းနှစ်ဦးဖြစ်သူကို ပြီးခဲ့တဲ့နှစ်က အလွဲသုံးစားလုပ်မှုနဲ့ သေဒဏ်ချမှတ်ခဲ့ပါတယ်။

မေသက်

[ref: AFP, Dec 11, 2018.]

www.free4readers.com

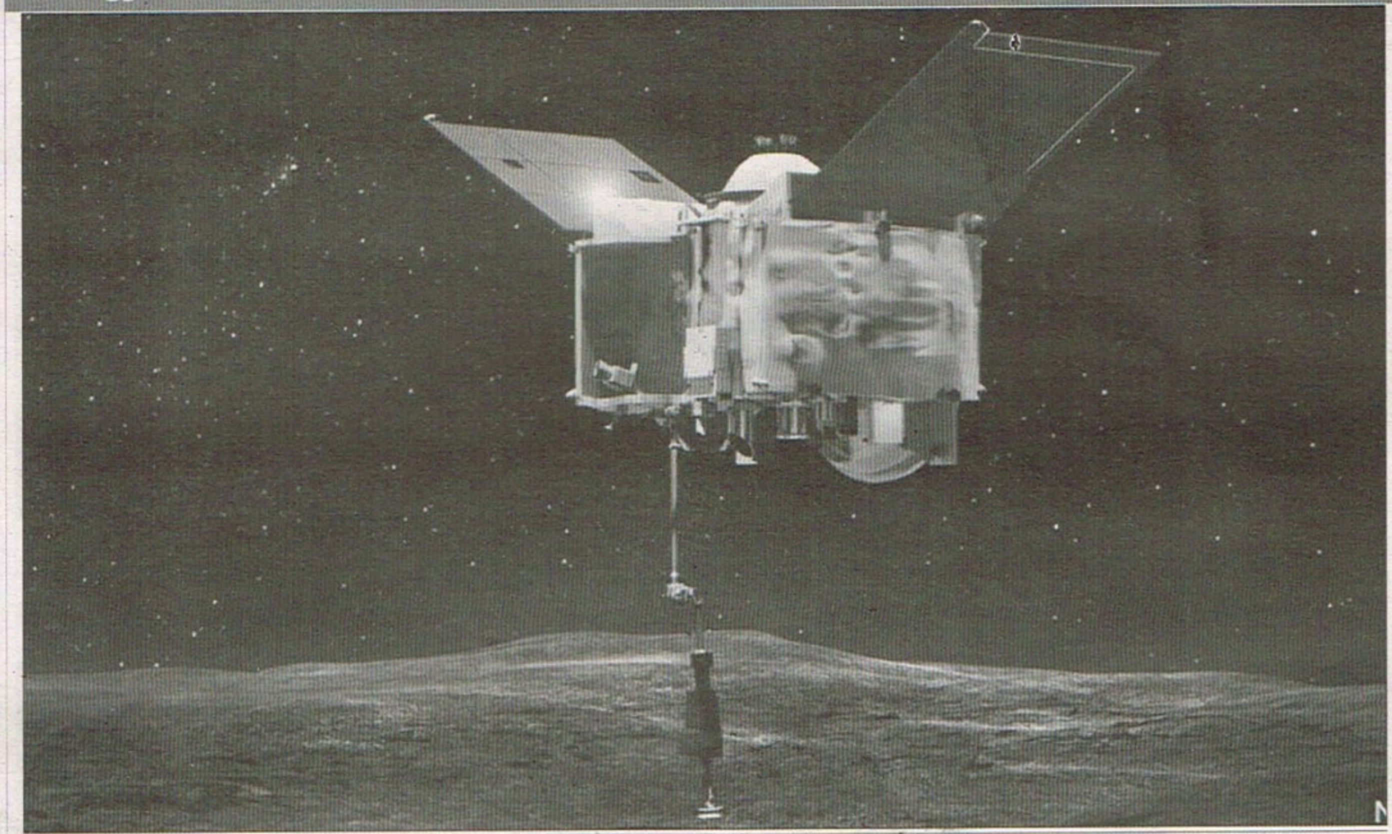

OSIRIS-REx စူးစမ်းယာဉ်ဟာ Bennu ပေါ်က ရွှံ့စေးတွေထဲမှာ ရေကို တွေ့ရှိခဲ့ပါတယ်။

နာဆာရဲ့ စူးစမ်းရေးယာဉ် ဂြိုဟ်သိမ်ပေါ်မှာ ရေတွေ့ရှိ

ဒီဇင်ဘာ ၁၀– နာဆာရဲ့ ပထမဆုံး ဂြိုဟ်သိမ်ဂြိုဟ်မွှားနမူနာလေ့လာရေးမစ်ရှင် OSIRIS-REx ဟာ ပြီးခဲ့တဲ့တစ်ပတ်ကမှ Bennuဂြိုဟ်သိမ်ဆီရောက်ရှိခဲ့တာဖြစ်ပေမဲ့ အစောပိုင်းနေအဖွဲ့အစည်းစနစ်ကကာလအပိုင်းအခြားအကြောင်းနဲ့ပတ်သက်ပြီး နောက်ထပ်အသိပညာတွေ လေ့လာနိုင်ခဲ့ပါတယ်။

OSIRIS-REx စူးစမ်းယာဉ်ဟာ Bennu ပေါ်က ရွှံ့စေးတွေထဲမှာရေကို တွေ့ရှိခဲ့ပါတယ်။

Bennu ဆီရောက်ဖို့ နှစ်နှစ်လောက် အချိန်ယူရကျိုးနပ်ခဲ့ပါတယ်။

OSIRIS-RExဟာကမ္ဘာမြေကနေ မိုင်ပေါင်း ၁.၄သန်းကို ခရီးသွားခဲ့ပြီး Bennu ထံချဉ်းကပ်ခဲ့ပါတယ်။ ဩဂုတ်လနဲ့ ဒီဇင်ဘာလအစောပိုင်းအတွင်းမှာ သိပ္ပံနည်းကျ စုံစမ်းစစ်ဆေးမှုတွေပြုလုပ်ဖို့ သူ့ရဲ့ကိရိယာတွေထဲက သုံးခုကို သည်ဂြိုဟ်သိမ်ပေါ်ကို ချိန်ထားခဲ့ပါတယ်။

သည်အာကာသယာဉ်ပေါ်က ရောင်စဉ်တိုင်းကိရိယာနှစ်ခုဖြစ်တဲ့ OVIRS နဲ့ OTES က အောက်ဆီဂျင်နဲ့ ဟိုက်ဒရိုဂျင်အက်တမ်တွေ အတူတကွပေါင်းစည်းထားတဲ့မော်လီကျူးတွေဖြစ်တဲ့ ဟိုက်ဒရိုဆိုင်းတွေကို ရှာဖွေတွေ့ရှိခဲ့ပါတယ်။ သည်ဟိုက်ဒရိုဆိုင်းတွေက ဂြိုဟ်သိမ်ပေါ်က ရွှံ့စေးတွေအတွင်းမှာ နစ်မြုပ်ပြီး တည်ရှိနေတယ်လို့ သိပ္ပံပညာရှင်တွေက ယုံကြည်နေပါတယ်။

Bennu ဟာ သူကိုယ်တိုင်ရေကို ထိန်းသိမ်းထားဖို့ အလွန်သေးငယ်ပေမဲ့ ဆိုလိုတာက သူ့ရဲ့သက်တမ်းတစ်လျှောက်လုံးမှာ အချို့နေရာတွေမှာ ရေတွေနဲ့အပြန်အလှန်တည်ရှိနေတယ်လို့ ဆိုလိုရာရောက်ပါတယ်။

Bennu ဟာပိုကြီးတဲ့ ဂြိုဟ်သိမ်တစ်ခုရဲ့အစိတ်အပိုင်းဖြစ်ပြီး သူ့ရဲ့ 'မိခင်' ဂြိုဟ်ပေါ်မှာ ရေတွေတည်ရှိနေနိုင်ပါတယ်။

'အစောပိုင်းနေအဖွဲ့အစည်းဆီက အကြွင်းအကျန်တစ်ခုဖြစ်တဲ့ ဒီဂြိုဟ်သိမ်ပေါ်မှာ ရေဓာတ်တွေတည်ရှိမှုက Bennu ဟာ ရှေးဦးခေတ်ဓာတ်ဖွဲ့စည်းပုံကို လေ့လာတဲ့ OSIRIS-REx မစ်ရှင်အတွက် အကောင်းဆုံးနမူနာဖြစ်တယ်' လို့ နာဆာရဲ့ Goddard အာကာသယာဉ်စင်တာက ကိရိယာသိပ္ပံ ပညာ ရှင် အေ မီ ဆိုင် မွန် က ပြောခဲ့ပါတယ်။

> “ အောက်ဆီဂျင်နဲ့ ဟိုက်ဒရိုဂျင်အက်တမ်တွေ အတူတကွပေါင်းစည်းထားတဲ့ မော်လီကျူးတွေဖြစ်တဲ့ ဟိုက်ဒရိုဆိုင်းတွေကို ရှာဖွေတွေ့ရှိခဲ့ပါတယ် ”

'၂၀၂၃ ခုနှစ်မှာ သည်မစ်ရှင်က ကမ္ဘာမြေဆီ နမူနာပစ္စည်းတွေ ပြန်ယူလာတဲ့အချိန်မှာ ကျွန်တော်တို့ နေအဖွဲ့အစည်းရဲ့ သမိုင်းနဲ့ အဆင့်ဆင့်ပြောင်းလဲလာပုံနဲ့ပတ်သက်ပြီး အံ့ဩမဖြတ်နိုင်တဲ့သတင်းအချက်အလက်အသစ်တစ်ခုကို သိပ္ပံပညာရှင်တွေ လက်ခံရရှိမှာဖြစ်ပါတယ်'

သည်မစ်ရှင်ရဲ့သိပ္ပံပညာရှင်တွေအတွက် အချင်း၊ လည်ပတ်မှုနှုန်းနဲ့ အမှုအကျင့်တို့အပါအဝင် Bennu ရဲ့သွင်ပြင်အစစ်ကိုပုံဖော်ခန့်မှန်းရာမှာ အတိအကျနီးပါးဖြစ် နိုင် ဖို့ အား တက် သွား စေ ပါတယ်။

မေသက်

[ref: CNN, Dec 10, 2018.]

လေယာဉ်တွေ အကြွေးနဲ့ ပြန်သိမ်းခံရနိုင်လို့ ဘရာဇီးလေကြောင်းလိုင်း ဒေဝါလီခံဖို့ လျှောက်ထား

ဒီဇင်ဘာ ၁၂ – လေယာဉ်တွေ အကြွေးနဲ့ ပြန်သိမ်းခံရနိုင်ခြေရှိနေတယ်လို့ ထောက်ပြပြီး ဘရာဇီးရဲ့ စတုတ္ထအကြီးဆုံးလေကြောင်း အဗီယန်ကာဘရာဆေးက တနင်္လာနေ့က ဒေဝါလီခံဖို့ လျှောက်ထားခဲ့ပါတယ်။

ဂျက်လေယာဉ်တွေ ပြန်အသိမ်းခံရနိုင်ခြေရှိနေတာကြောင့် ဒီဇင်ဘာလမှာ ခရီးသည် ၇၇,၀၀၀ ကို ပို့ဆောင်မပေးနိုင်ဘဲဖြစ်မှာ စိုးရိမ်ရတယ်လို့ ဆင်နာဂျီဂရု(ပ်) ဟိုးဒင်းကုမ္ပဏီပိုင်လေကြောင်းက ပြောကြားခဲ့ပါတယ်။

သည်သတင်းကြောင့် ကိုလံဘီယာက အဗီယန်ကာရှယ်ယာဈေးနှုန်းဟာ ၁၉ ရာခိုင်နှုန်းကျော် ထိုးကျခဲ့ပြီး ဆော်ပိုလိုရှိ လင်ဟက်စ်အေရိယာစ်အင်တယ်လီးဂျင်းအက်စ်အေရဲ့ရှယ်ယာဈေးနှုန်း ကိုးရာခိုင်နှုန်းနဲ့ ချီလီက လက်တမ်အဲလိုင်း ဂရုအက်စ်အေရဲ့ ရှယ်ယာတန်ဖိုး လေးရာခိုင်နှုန်းအသီးသီးမြင့်တက်ခဲ့ပါတယ်။

ဒါပေမဲ့ အေဗီယန်ကာဘရာဇေးရဲ့ပိုင်ဆိုင်မှု၊ တာဝန်နဲ့ အခြားငွေကြေးသတင်းအချက်အလက်နဲ့ ပတ်သက်ပြီး တရားဝင် သတင်းထွက်ပေါ်လာခြင်းမရှိသေးပါဘူး။

လေကြောင်းလိုင်းအနေနဲ့ နှစ်နဲ့ချီ အကျပ်အတည်းနဲ့ရင်ဆိုင်နေရပြီး ခဏခဏအရှုံးပေါ်နေသလို မကြာခင်မှာ လေယာဉ်တွေ အကြွေးနဲ့ အသိမ်းခံရနိုင်ခြေရှိပါတယ်။

လတ်တလောမှာတော့ အေဗီယန်ကာဘရာဇေးဘက်က တစ်စုံတစ်ရာ မှတ်ချက်ပေးခြင်း မရှိသေးပါဘူး။ **နှင်းသန့်**

[ref: Reuters, Dec 12, 2018.]

ဂူဂဲလ်ရုံးခွဲလာဖွင့်ဖို့ လုပ်နေပြီလို့ ဗီယက်နမ်ပြော

ဒီဇင်ဘာ ၁၁–အငြင်းပွားစရာကောင်းတဲ့ ဆိုက်ဘာဥပဒေကြမ်းကို အတည်ပြုဖို့ ကွန်မြူနစ်နိုင်ငံက ပြင်ဆင်နေချိန်မှာ ဥပဒေသစ်တစ်ခုနဲ့အညီ ဗီယက်နမ်မှာ ရုံးခန်းတစ်ခုဖွင့်လှစ်ဖို့ ဂူဂဲလ်က စတင်ပြင်ဆင်နေပြီလို့ ဟနွိုင်းက အင်္ဂါနေ့က ပြောပါတယ်။

တရုတ်နိုင်ငံက ဆိုက်ဘာလုံခြုံရေးဥပဒေနဲ့အလားတူတဲ့ ဆိုက်ဘာလုံခြုံရေးဥပဒေဟာ ဇန်နဝါရီ၁ ရက်မှာ စတင်အသက်ဝင်မှာဖြစ်ပြီး အင်တာနက်ကုမ္ပဏီတွေအနေနဲ့တစ်ပါတီစနစ်ကို ကျင့်သုံးတဲ့ သည်နိုင်ငံအတွင်းမှာ ပြည်တွင်းဆာဗာတွေနဲ့ရုံးခန်းတွေ မဖြစ်မနေထားရှိရမယ်လို့ သည်ဥပဒေမှာ ဖော်ပြထားပါတယ်။

အဆိပ်အတောက်ဖြစ်စေတဲ့ အကြောင်းအရာတွေကို ဂူဂဲလ်နဲ့ ဖေ့စ်ဘုတ်ခ်က ဖယ်ရှားရမှာဖြစ်ပြီးအစိုးရကတောင်းဆိုပါက သုံးစွဲသူရဲ့ဒေတာတွေကို လွှဲပြောင်းပေးရမှာဖြစ်ပါတယ်။ သည်လုပ်ရပ်ဟာ အွန်လိုင်းက ဝေဖန်မှုတွေကို ဖယ်ရှားသုတ်သင်ဖို့အတွက် လုပ်ဆောင်တာလို့ တက်ကြွလှုပ်ရှားသူတွေက ပြောပါတယ်။

အတည်ဖြစ်တော့မယ့် သည်ဥပဒေနဲ့ပတ်သက်ပြီးအင်တာနက်ကုမ္ပဏီတွေဘက်က အသံတိတ်နေပေမဲ့ အမေရိကန်၊ ဥရောပနဲ့ ကုလသမဂ္ဂတို့ကတော့ ဝေဖန်ခဲ့ကြပါတယ်။ ဒါပေမဲ့ ကမ္ဘာလုံးဆိုင်ရာ ဂူဂဲလ်ဒုဥက္ကဋ္ဌကတော့ ဗီယက်နမ်မှာ ရုံးခွဲဖွင့်လှစ်မယ်လို့ ပြောကြားခဲ့ကြောင်း အင်္ဂါနေ့က ဗီယက်နမ် အစိုးရ ဝက်ဘ်ဆိုက်ပေါ် က သတင်းတစ်ပုဒ်မှာ ဖော်ပြထားပါတယ်။

'ဗီယက်နမ်မှာ ကိုယ်စားလှယ်ရုံးဖွင့်လှစ်ဖို့ ဂူဂဲလ်က ကြိုးစားနေတယ်' လို့ ဂူဂဲလ်ရဲ့ကန့်ဝေါ်ကာနဲ့ ဒုဝန်ကြီးချုပ် ဗိုင်ဒင်ဟူတို့တွေ့ပြီးနောက်ပိုင်းမှာ ထွက်ပေါ်လာပါတယ်။

အာရှပစိဖိတ်ဒေသ တစ်ဝန်းမှာ ဂူဂဲလ်ရုံးတွေ ရှိပါတယ်။ ဒေသဆိုင်ရာရုံးချုပ်တွေကိုလည်း စင်ကာပူမှာ ဖွင့်လှစ်ထားပါတယ်။ ဒါပေမဲ့ ဗီယက်နမ်မှာမရှိပါဘူး။

၂၀၀၉ နောက်ပိုင်းမှာ ဗီယက်နမ်က ဂူဂဲလ်ကို ဖယ်ရှားခိုင်းခဲ့တဲ့ ခေါင်းစဉ် ၆၇၀၀ မျိုးကျော်ရှိခဲ့တယ်လို့ နည်းပညာကုမ္ပဏီရဲ့ နောက်ဆုံးထုတ်ပြန်ချက်မှာဖော်ပြထားပါတယ်။

အများစုဟာ အစိုးရဝေဖန်ချက်တွေဖြစ်ပြီး ပြီးခဲ့တဲ့နှစ်က ဖယ်ရှားခဲ့ရတဲ့ ဗီဒီယို ၃၀၀၀ကျော်ရှိခဲ့တယ်လို့ ဆိုပါတယ်။

အစိုးရကို ဝေဖန်တဲ့အတွက် ထောင်ထဲရောက်ခဲ့ရတဲ့ တက်ကြွလှုပ်ရှားသူများစွာရှိပြီး အများစုဟာ လူမှုမီဒီယာမှာ ပုတ်ခတ်ရေးသားမှုကြောင့် ဖြစ်ပါတယ်။

ပြည်တွင်းမှာရှိတဲ့ လွတ်လပ်မီဒီယာတွေအားလုံးကို တားမြစ်ထားသလို ဆန္ဒပြမှုတွေကိုလည်း ခွင့်မပြုထားပါဘူး။

အွန်လိုင်းပို့စ်တွေအားလုံးကို စောင့်ကြည့်ဖို့အတွက် ဆိုက်ဘာရုံး ၁၀,၀၀၀ ကို ဖွင့်လှစ်ထားတယ်လို့ အစိုးရက ပြီးခဲ့တဲ့နှစ်မှာ ကြေညာခဲ့ပါတယ်။ တစ်နေ့ကိုသတင်းသန်းပေါင်းများစွာကို စစ်ဆေးနိုင်တယ်လို့ အောက်တိုဘာလမှာ ကြေညာခဲ့ပါတယ်။

သူတို့ရဲ့ဝေဖန်တဲ့ပို့စ်တွေကို အစိုးရထောက်ခံသူကွန့်မန့်ဝင်ရေးသူတွေက လှောင်ပြောင်သရော်ခဲ့ကြပြီး သဘောထားကွဲ ဝေဖန်သူတွေဟာ သူတို့ရဲ့အကောင့်တွေကို ယာယီပိတ်ပစ်ခဲ့ရတယ်လို့ တက်ကြွလှုပ်ရှားသူတွေက AFP ကို ပြောကြားခဲ့ပါတယ်။

နှင်းသန့်

[ref: AFP, Dec 11, 2018.]

www.free4readers.com

တရုတ်ရှာဖွေရေးအင်ဂျင် စတင်ဖို့အစီအစဉ်မရှိဟု ဂူဂဲလ်စီအီးအိုပြော

တကယ်လို့ သည်လိုထုတ်ကုန်မျိုးကို တရုတ်ဆီယူဆောင်လာမယ်ဆိုရင် သူဟာ မူဝါဒရေးဆွဲသူတွေကို အပြည့်အဝပွင့်လင်းမြင်သာမှုရှိစွာ ပြသမှာဖြစ်ကြောင်း ပီချိုင်းက ကော်မတီကို ပြောပါတယ်။

ဒီဇင်ဘာ ၁၂ – ဂူဂဲလ်အမှုဆောင်ချုပ်ဆန်ဒါပီချိုင်းက အယ်လ်ဖာဘတ်လုပ်ငန်းဟာ တရုတ်မှာ ရှာဖွေရေးအင်ဂျင်တစ်ခုထားရှိဖို့ လတ်တလောမှာ အစီအစဉ်မရှိဘူးလို့ အမေရိကန်လွှတ်တော်အဖွဲ့တစ်ခုကို အင်္ဂါနေ့က ပြောပြီး အနာဂတ်အတွက် ယတိပြတ်ငြင်းဆိုမှုတော့ မပြုခဲ့ပါဘူး။

အောက်လွှတ်တော် တရားရေးကော်မတီရှေ့မှောက်မှာအစစ်ခံခဲ့တဲ့ ပီချိုင်းက အဲသည်လိုရှာဖွေရေး အင် ဂျင် တစ် ခု ရှိ တာ ဟာ တရုတ်အတွက် ကျယ်ကျယ်ပြန့်ပြန့် အကျိုးဖြစ်ထွန်းစေလိမ့်မယ်လို့ ဩဂုတ်လအတွင်း အမေရိကန်အမတ်တွေကို ပေးပို့တဲ့စာထဲမှာ ဖော်ပြထားပေမဲ့ ဂူဂဲလ်က အဲသည်နိုင်ငံမှာ ရှာဖွေရေး အင်ဂျင်တစ်ခု ပြုလုပ်မလား ဆိုတာကိုတော့ သေချာစွာ ရှင်းရှင်းလင်းလင်း မသိခဲ့ရပါဘူး။ တကယ်လို့ သည်လိုထုတ်ကုန်မျိုးကို တရုတ်ဆီ ယူဆောင်လာမယ်ဆိုရင် သူဟာ မူဝါဒရေးဆွဲသူတွေကို အပြည့်အဝ ပွင့်လင်းမြင်သာမှုရှိစွာ ပြသမှာဖြစ်ကြောင်း ပီချိုင်းက ကော်မတီကို ပြောပါတယ်။

'အခုအချိန်မှာ တရုတ်မှာ ရှာဖွေရေးလုပ်ငန်းမိတ်ဆက်ဖို့ အစီအစဉ်မရှိပါဘူး' လို့ ပီချိုင်းကဖြေဆိုပါတယ်။ 'သတင်းအချက် အလက်တွေ သိရှိရယူနိုင်ဖို့ဆိုတာ အရေးကြီးတဲ့ လူ့အခွင့်အရေးတစ်ခုပါ၊ ဒါကြောင့် ကျွန်တော်တို့က အဲဒီအချက်အလက်ကို တစ်ကမ္ဘာလုံးကို ပေးအပ်ဖို့အတွက် အမြဲကြိုးစားနေပါတယ်'

ဂူဂဲလ်သာ တရုတ်ရှာဖွေရေးဈေးကွက်ထဲ ပြန်ဝင်ရောက်လာရင် တရုတ်ရဲ့အင်တာနက်ဆင်ဆာလုပ်ငန်းနဲ့ ထောက်လှမ်းရေးမူဝါဒတွေကို လိုက်နာရမှာကို ဥပဒေပြုအမတ်တွေနဲ့ ဂူဂဲလ်ဝန်ထမ်းရာပေါင်းများစွာက စိုးရိမ်နေပါတယ်။ ဂူဂဲလ်ရဲ့အဓိက ရှာဖွေရေးဝက်ဘ်ဆိုက်ကို တရုတ်မှာ ၂၀၁၀ ခုနှစ်ကတည်းက ပိတ်ပင်ခံထားရပေမဲ့ ကမ္ဘာမှာ စမတ်ဖုန်းအများဆုံးသုံးတဲ့ နိုင်ငံကြီးဆီ ဝင်ခွင့်ရရေး အတွက် ဂူဂဲလ်က ကြိုးစားနေတယ်။

အမည်မဖော်လိုတဲ့တရုတ်အစိုးရအရာရှိတစ်ဦးက ရိုက်တာကို ပြောရာမှာ ဂူဂဲလ်ဟာ ၂၀၁၉ ခုနှစ်မှာ ရှာဖွေရေးလုပ်ငန်းတစ်ခုစတင်လုပ်ကိုင်ခွင့်ရမယ့် အလားအလာမရှိဘူးလို့ ဆိုပါတယ်။

တကယ်လို့ ဂူဂဲလ်သာ ဈေးကွက်ထဲကိုပြန်ဝင်ခွင့်ရမယ်ဆိုရင် တရုတ်ဥပဒေကိုလိုက်နာဖို့ ဘယ်လို အချက်တွေ လုပ်ဆောင်မယ်ဆိုတာ ပီချိုင်းက မပြောခဲ့ပါဘူး။

လွှတ်တော်ရဲ့ ကြားနာမှုအဓိကအချက်က ဂူဂဲလ်ရဲ့ ရှာဖွေရေးရလဒ်တွေဟာ ကွန်ဆာဗေးတစ်တွေကို ထိုးနှက်နေပြီးကုမ္ပဏီဟာ ၂၀၁၆ သမ္မတရွေးကောက်ပွဲရလဒ်ကို ဩဇာလွှမ်းမိုးနိုင်ဖို့လုပ်ဆောင်ခဲ့တယ်လို့ ရီပတ်ဘလစ်ကန်တွေက စိုးရိမ်မှုကြောင့်ဖြစ်ပါတယ်။ ဒီမိုကရက်တွေကတော့ သည်ပြောဆိုမှုတွေဟာ ရယ်စရာကောင်းကြောင်းနဲ့ ရှာဖွေရေး ရလဒ်တွေမှာ ကွန်ဆာဗေးတစ် အသံတွေကို ပိုမိုအသားပေးဖော်ပြထားကြောင်း ပြောခဲ့ကြပါတယ်။

> “ဂူဂဲလ်ရဲ့ အဓိက ရှာဖွေရေး ဝက်ဘ်ဆိုက်ကို တရုတ်မှာ ၂၀၁၀ ခုနှစ်ကတည်းက ပိတ်ပင်ခံထားရပေမဲ့ ကမ္ဘာမှာ စမတ်ဖုန်း အများဆုံးသုံးတဲ့ နိုင်ငံကြီးဆီ ဝင်ခွင့်ရရေးအတွက် ဂူဂဲလ်က ကြိုးစားနေပါတယ်”

ပီချိုင်းကတော့ ဂူဂဲလ်ဟာ လူတွေကို မဲထည့်ဖို့ မှတ်ပုံတင်ဖို့၊ မဲရုံရှာဖွေဖို့ ကူညီခဲ့တယ်လို့ ဆိုပေမဲ့ ပြည်နယ်တချို့မှာ လက်တင်မဲဆန္ဒရှင်တွေကို မဲရုံရောက်အောင် ဂူဂဲလ်က ငွေကြေးအကုန်အကျခံပြီးပို့ဆောင်ခဲ့တယ်ဆိုတဲ့ စကားတွေကိုတော့ ငြင်းပယ်ခဲ့ပါတယ်။

'ကျွန်တော်တို့က ပါတီဆိုင်ရာလှုပ်ရှားမှုတွေကို ဝင်မလုပ်ပါဘူး' လို့ ပီချိုင်းက အဖွဲ့ကိုပြောပါတယ်။

စုပြည့်စုံ

[ref: Reuters, Dec 12, 2018.]

ဩစတြေးလျားမှာ ဂူဂဲလ်နဲ့ ဖေ့စ်ဘုတ်ခ်အတွက် စည်းကမ်းထိန်းအဖွဲ့ထားမည်

ဒီဇင်ဘာ ၁၂ – ဩစတြေးလျားရှိ ပြိုင်ဆိုင်မှုစောင့်ကြည့်ရေးအဖွဲ့က နိုင်ငံ့အွန်လိုင်းကြော်ငြာနဲ့ သတင်း ဈေး ကွက် တွေ မှာ ဖေ့စ်ဘုတ်ခ်နဲ့ ဂူဂဲလ်တို့ကြီးစိုးထားတာကို စိစစ်ကြပ်မတ်ဖို့အတွက် စည်းကမ်းထိန်းအဖွဲ့ တစ်ဖွဲ့ ထားရှိဖို့ တနင်္လာနေ့က အကြံပြုပါတယ်။

အမေရိကန်လုပ်ငန်းတွေရဲ့ ဈေးကွက်ပါဝါဆိုင်ရာ အကြိုလေ့လာဆန်းစစ်မှုကနေ ထွက်ပေါ်လာတဲ့အကြံပြုချက်ကို တစ်ကမ္ဘာလုံးက အသေအချာစောင့်ကြည့်နေပြီး သည်နည်းပညာလုပ်ငန်းနှစ်ခုဟာ ကိုယ်ရေးကိုယ်တာကနေ အများသိအောင် ထုတ်ပြန်ခြင်းအဆုံး ပြည်သူလူထုရဲ့ဘဝမှာ ဩဇာကြီးမားလာတဲ့အတွက် ဖြစ်ပါတယ်။

'ဂူဂဲလ်နဲ့ ဖေ့စ်ဘုတ်ခ်လိုမျိုး အဆင့်တစ်ခုကို ရောက်လာပြီး ဈေးကွက်အင်အားရှိလာပြီဆိုရင် တာဝန်ယူမှုတွေလဲ ရှိလာပြီး နောက်ထပ် အသေးစိတ်စောင့်ကြည့်ခံရမှုတွေလဲ ရှိလာပါလိမ့်မယ်' လို့ ဩစတြေးလျားပြိုင်ဆိုင်မှု နှင့် စားသုံးသူ ကော်မရှင် (ACCC) ဥက္ကဋ္ဌ ရော့ဒ်ဆင်းက ဆစ်ဒနီမှာ သတင်းထောက်တွေကို ပြောပါတယ်။

ဖေ့စ်ဘုတ်ခ်က ACCC ထုတ်ပြန်ချက်နဲ့ပတ်သက်ပြီး ချက်ချင်း မတုံ့ပြန်ပေမဲ့ သူ့ရဲ့ပလက်ဖောင်းဟာ ကြော်ငြာရှင်တွေကို ပရိသတ်အများကြီးဆီရောက်ရှိဖို့အတွက် ဈေးနှုန်းသက်သာစွာ ပေးအပ်နေတယ်လို့ တင်ပြထားပါတယ်။

ဂူဂဲလ်ပြောခွင့်ရ အမျိုးသမီးတစ် ဦး က တော့ ကုမ္ပဏီ ဟာ ACCC နဲ့ ဆက်ပြီး အလုပ်လုပ်သွားမှာဖြစ်ပြီး နောက်နှစ် ဇွန်လမှာ ACCC ဟာ သူ့ရဲ့အပြီးသတ် အစီရင်ခံစာကို တင်ပြမှာဖြစ်ပါတယ်။

စုပြည့်စုံ

[ref: Reuters, Dec 12, 2018.]

ဟောင်ကောင်သားတွေ စမတ်နိုင်ငံသား ကတ်ပြားတွေ ကိုင်ဆောင်ရတော့မည်

ဒီဇင်ဘာ ၁၀ – တနင်္လာနေ့မှာ ဟောင်ကောင်နိုင်ငံသား ပထမအသုတ်ဟာ ဟောင်ကောင်မြို့တစ်ဝိုက်က ကိုယ်တိုင်ထုတ်စက်တွေနဲ့ ကော်လက်ရှင်စင်တာတွေမှာ သူတို့ရဲ့ စမတ်နိုင်ငံသားကတ်ပြားတွေကို ထုတ်ယူခဲ့ကြပါတယ်။

မျက်နှာပုံစံမှတ်သားဖတ်ရှုနိုင်ဖို့ အထူးကြည်လင်ပြတ်သားတဲ့ဓာတ်ပုံတွေနဲ့ ရေဒီယိုလှိုင်းကြိမ်နှုန်းစိစစ်မှု RFID နည်းပညာစတဲ့ အဆင့်မြင့်လုံခြုံရေးပေးနိုင်တဲ့ စမတ် ကတ် သစ် တွေ ကိုပုံမှန် ဟောင်ကောင်စိစစ်ရေးကတ်ပြားတွေနေရာမှာ အစားထိုးသွားမှာ ဖြစ်ပါတယ်။

ပထမအသုတ်အနေနဲ့ ပထမဆုံးအကြိမ် နိုင်ငံသားကတ်ပြားလုပ်မယ့် ၁၁ နှစ် ဒါမှမဟုတ် ၁၈ နှစ်ပြည့်သူတွေ၊ နိုင်ငံသားကတ်ပြားပျောက်ပျက်သူတွေနဲ့ မြို့ကို အခုမှပြန်ရောက်လာတဲ့ ဟောင်ကောင်သားတွေကို ပေးသွားမှာ ဖြစ်ပါတယ်။

လက်ရှိမှာဟောင်ကောင်နိုင်ငံသားကတ်ပြားကိုင်ဆောင်သူ ၈.၈ သန်းဝန်းကျင်နီးပါးရှိပြီး နောက်လေးနှစ်အတွင်းမှာ ကတ်ဟောင်း–ကတ်သစ်လဲလှယ်ပေးတာကို အပြီးသတ်ပြုလုပ်သွားမှာ ဖြစ်တယ်။

မြို့အနှံ့စမတ်ကတ်လဲလှယ်မှုတွေကို ဒီဇင်ဘာ ၂၇ ရက်မှာ စတင်ပြုလုပ်ပေးသွားမှာဖြစ်ပြီး နေထိုင်သူတွေကို ရှိပြီးသားကတ်ပြားတွေ နေရာမှာ စမတ်ကတ်ပြားတွေကို အစားထိုးလဲလှယ်ဖို့ ဖိတ်ခေါ်သွားမှာဖြစ်ပါတယ်။

ဒေသခံတွေအနေနဲ့ အပလီကေးရှင်းကိုအသုံးပြုပြီး ကတ်အသစ်အတွက် ကြိုတင်စာရင်းသွင်းလျှောက်ထားနိုင်သလို ကိုယ်တိုင်ဝန်ဆောင်မှုစနစ်နဲ့ ဈေးဆိုင်ငယ်တွေမှာထုတ်ယူနိုင်ပါတယ်။

နှင်းသန့်

[ref: SCMP, Dec 10, 2018.]

www.free4readers.com

ဟွာဝေးစီအက်ဖ်အိုကို လူမဆန်စွာဆက်ဆံနေတယ်လို့ တရုတ်ရှုတ်ချ

ဒီဇင်ဘာ ၁၂ –ဟွာဝေးကုမ္ပဏီကြီးရဲ့ အမှုဆောင်အရာရှိတစ်ယောက်ကို အမေရိကန်ဖမ်းဝရမ်းနဲ့ ကနေဒါမှာ ဖမ်းဆီးထားတဲ့ကိစ္စအပေါ် တရုတ်က တနင်္လာနေ့မှာ ဆက်လက်ကန့်ကွက်ခဲ့ပြီး ကျန်းမာရေးကြောင့် အာမခံတောင်းခဲ့တဲ့ အဆိုပါ အမျိုးသမီးအရာရှိကို လူမဆန်စွာဆက်ဆံနေကြောင်း ပြောကြားခဲ့ပါတယ်။ အင်္ဂါနေ့မှာတော့ ဟွာဝေးစီအက်ဖ်အိုမန်ဝမ်ကျိုးကို ကနေဒါဒေါ်လာ ၁၀ သန်းနဲ့အာမခံပေးပြီး လွှတ်ပေးခဲ့ပါတယ်။

သည်ဖြစ်ရပ်နဲ့ပတ်သက်ပြီး အမေရိကန်နဲ့ ကနေဒါတရားရေးစနစ်ဟာ မျှတတဲ့ ဆုံးဖြတ်ချက်တွေချမှတ်နိုင်မယ်လို့ အလွန်အမင်းယုံကြည်ကြောင်း ဟွာဝေးနည်းပညာကုမ္ပဏီက ဗုဒ္ဓဟူးနေ့မှာပြောကြားခဲ့ပါတယ်။

ကုမ္ပဏီတည်ထောင်သူရဲ့ သမီးဖြစ်တဲ့မန်ဝမ်ကျိုးကို ဗင်ကူးဗားရှိ ကနေဒါတရားရုံးတစ်ရုံးက အာမခံပေးခဲ့တာဖြစ်ပါတယ်။

အမေရိကန်နဲ့ တရုတ်တို့ကုန်သွယ်ရေးယာယီစစ်ပြေငြိမ်းယူထားတဲ့ကာလ ဒီဇင်ဘာ ၁ရက်မှာ မန်ကိုဖမ်းဆီးခဲ့တာဖြစ်ပြီး သည်ကိစ္စကြောင့် တရုတ်ကို သဘောထားတင်းမာစေခဲ့သလို စတော့ခ်ဈေးကွက်ကိုလည်း ဂယက်ရိုက်စေခဲ့ပါတယ်။

ဖမ်းဝရမ်းရုပ်သိမ်းဖို့ အမေရိကန်ကို တောင်းဆိုခဲ့ပြီး ကနေဒါအနေနဲ့လည်း နောက်ဆက်တွဲအကျိုးဆက်ကို ခံစားရလိမ့်မယ်လို့ တရုတ်နိုင်ငံခြားရေးဒုဝန်ကြီးက သည်သီတင်းပတ်ကုန်မှာ ပြောကြားခဲ့ပါတယ်။

အီရန်အပေါ်ချမှတ်ထားတဲ့ အရေးယူမှုတွေကို ချိုးဖောက်မှုနဲ့ ဆက်နွှယ်ပြီး အမေရိကန်က မန် (၄၆နှစ်)ကို လိမ်လည်မှုနဲ့ တရားစွဲထားတာဖြစ်ပါတယ်။

စာမျက်နှာ ၅၅ မျက်နှာပါတဲ့ ကျမ်းစာအုပ်ကိုကိုင်ပြီး သူဟာ နှစ်ပေါင်းများစွာ သွေးတိုးရောဂါကို ခံစားနေရသူဖြစ်ပြီးအဖမ်းခံရပြီးနောက်ပိုင်း တစ်လျှောက်လုံး ကနေဒါဆေးရုံမှာ ဆေးကုသမှုခံယူနေရကြောင်း ပြောကြားခဲ့ပါတယ်။

ရက် ၉၀ ကုန်သွယ်ရေးစစ်ပြေငြိမ်းကာလသတ်မှတ်ဖို့ သမ္မတ ဒေါ်နယ်ထရမ့်နဲ့ သမ္မတရှီကျင့်ဖျင်တို့ သဘောတူခဲ့တဲ့နေ့မှာမန်ကို ဖမ်းဆီးခဲ့တာ ဖြစ်ပါတယ်။

'ကျွန်မနေမကောင်းသေးပါဘူး၊ ဒါကြောင့် ထောင်ကျနေချိန်မှာ ကျန်းမာရေးပိုဆိုးလာမှာကို စိုးရိမ်တယ်'လို့ မှတ်တမ်းမှာ ရေးသားထားပါတယ်။

'၂၀၁၁ မှာ လည်ပင်းကြိတ်ကင်ဆာအတွက် ခွဲစိတ်ခဲ့ရသလို ရောဂါအများကြီးရှိတယ်' လို့ မန်က ပြောပါတယ်။

'ကျွန်မ အမေရိကန်ကို လွှဲပြောင်းအပ်နှံမခံရအောင် ဗင်ကူးဗားမှာ ဆက်ပြီးတရားရင်ဆိုင်မှာဖြစ်ပါတယ်၊ အကယ်လို့ အဖမ်းခံရတယ်ဆိုရင်လဲ အမေရိကန်မှာ အမှုကို ဆက်လက်ရင်ဆိုင်သွားမှာ ဖြစ်ပါတယ်' လို့သူက ပြောပါတယ်။

'ကနေဒါအချုပ်ခန်းက သူ့ကို လိုအပ်တဲ့ကျန်းမာရေးစောင့်ရှောက်မှုပေးပုံမရဘူး'လို့ တရုတ်ဂလိုဘယ်လ်တိုင်းမ်က တနင်္လာနေ့က ဖော်ပြထားပါတယ်။

'သူ့ကိုလူသားမဆန်စွာဆက်ဆံနေတယ်လို့ ယုံကြည်ပါတယ်၊ သူ့ရဲ့ လူ့အခွင့်အရေးချိုးဖောက်ခံနေရတယ်'လို့နိုင်ငံခြားရေးဝန်ကြီးဌာနက ပြောခွင့်ရှိသူ လုကန်က ပုံမှန်သတင်းစာရှင်းလင်းပွဲမှာ ပြောကြားခဲ့ပါတယ်။

မန်ကိုဖမ်းဆီးတာနဲ့ပတ်သက်ပြီး တရုတ် သံရုံးကို ချက်ချင်းအကြောင်းကြားခြင်း မရှိသလို ကောင်စစ်ဝန်ရုံးဆိုင်ရာ သဘောတူညီချက်အရ တိုင်ပင်ဆွေးနွေးခြင်းလည်း မရှိဘူးလို့ လုက ပြောတယ်။

တရုတ်ဟာ လူ့အခွင့်အရေးချိုးဖောက်မှုနဲ့တက်ကြွလှုပ်ရှားသူ လူနည်းစုတွေကိုထိန်းသိမ်းမှုတွေ ပတ်သက်ပြီး ကမ္ဘာတစ်ဝန်းလုံးရဲ့ဝေဖန်မှုကို ခံနေရပါတယ်။

သောကြာနေ့ကြားနာပွဲမှာ မန်ဟာ ငွေကြေးအဖွဲ့အစည်းတွေကိုလိမ်လည်မှုပြုခဲ့တယ်လို့ စွပ်စွဲပြောဆိုကာ အာမခံပေးဖို့ ကနေဒါ ဒုတိယရှေ့နေချုပ်က ငြင်းဆိုခဲ့ပါတယ်။

အမှုထင်ရှားပါက ထောင်ဒဏ်နှစ် ၃၀ အထိ ကျခံရနိုင်ပါတယ်။ အမေရိကန်ကို တရားခံလွှဲအပ်ဖို့ကိစ္စဟာ လချီကြာနိုင်သလို နှစ်ပေါက်နိုင်ပါတယ်။

> “မန်ကိုဖမ်းဆီးတာနဲ့ပတ်သက်ပြီး တရုတ်သံရုံးကို ချက်ချင်း အကြောင်းကြားခြင်း မရှိသလို ကောင်စစ်ဝန်ရုံးဆိုင်ရာ သဘောတူညီချက်အရ တိုင်ပင်ဆွေးနွေးခြင်းလည်း မရှိဘူးလို့ ပြောပါတယ်”

ကနေဒါမှာ အမြဲနေထိုင်ခွင့်ရရှိထားတဲ့ မန်နဲ့ခင်ပွန်းဖြစ်သူဟာ ကနေဒါမှာ နေထိုင်တာ ၁၅နှစ်ရှိပြီဖြစ်ကြောင်းနဲ့ ဗင်ကူးဗားမှာ အိမ်ရာအတော်များများပိုင်ဆိုင်ကြောင်း ပြောကြားခဲ့ပါတယ်။

အမေရိကန် –တရုတ်ကုန်သွယ်ရေးစစ်ပွဲမှာ ညှိနှိုင်းစေ့စပ်တဲ့နေရာမှာအသုံးချဖို့ မန်ကိုဖမ်းဆီးတာဖြစ်နိုင်ကြောင်း သုံးသပ်သူတွေက ပြောပါတယ်။

ရက် ၉၀ ကုန်သွယ်ရေးစစ်ပြေငြိမ်းကာလသတ်မှတ်ဖို့ သမ္မတဒေါ်နယ်ထရမ့်နဲ့ သမ္မတရှီကျင့်ဖျင်တို့သဘောတူခဲ့တဲ့နေ့မှာ မန်ကို ဖမ်းဆီးခဲ့တာဖြစ်ပါတယ်။

ညှိနှိုင်းဖို့အရေးမှာ မန်ကို အသုံးပြုဖို့ ဖမ်းဆီးတာ မဖြစ်နိုင်ကြောင်းနဲ့ ဒါဟာ ပြစ်မှုဆိုင်ရာ တရားစီရင်တဲ့ ကိစ္စသာ ဖြစ်ကြောင်း အမေရိကန်ကုန်သွယ်ရေးကိုယ်စားလှယ် ရောဘတ်လိုက်သီဇာက ပြောကြားခဲ့ပါတယ်။

ရှီနဲ့ ညစာစားချိန်မှာ ထရမ့်က သည်ကိစ္စကို သိနှင့်နေပြီဆိုတာကို အိမ်ဖြူတော်ရဲ့စီးပွားရေးအကြံပေး လာရီကူလိုက ပြောကြားခဲ့ပါတယ်။

တရုတ်အဆင့်မြင့်နည်းပညာကုမ္ပဏီတွေအနေနဲ့ လုံခြုံရေးအတွက် လုပ်ဆောင်နေမှာကို အမေရိကန်က စိုးရိမ်နေသလို နည်းပညာခိုးချမှုကြောင့်လည်း ကုန်သွယ်ရေးစစ်ပွဲပေါ်ပေါက်ခဲ့တာဖြစ်ပါတယ်။

ဟွာဝေးက တရုတ်အစိုးရနဲ့ ဆက်နွှယ်မှုမရှိဘူးလို့ငြင်းဆန်နေပေမဲ့ ဝါရှင်တန်နဲ့ အနောက်နိုင်ငံတွေကယုံကြည်မှုမရှိဘဲ လုံခြုံရေးအပေါ် စိုးရိမ်နေကြပါတယ်။

အမေရိကန်ပြည်ထောင်စုဥပဒေမှာ စစ်တပ်နဲ့ အစိုးရအဖွဲ့သားတွေကို ဟွာဝေးနဲ့ ဇက်တီအီးကုမ္ပဏီထုတ်ပစ္စည်းတွေ မသုံးစွဲဖို့ တားမြစ်ထားပါတယ်။

နှင်းသန့်

[ref: AFP, Dec 12, 2018.]

ကနေဒါသံအမတ်ဟောင်းကို တရုတ်က ဖမ်းဆီးလိုက်တဲ့အတွက် ကနေဒါ အထူးစိုးရိမ်နေ

ဒီဇင်ဘာ ၁၂ – တရုတ်ကုမ္ပဏီတစ်ခုရဲ့စီအက်ဖ်အိုကို ကနေဒါက ဖမ်းဆီးပြီးနောက်ပိုင်းမှာ ကနေဒါသံအမတ်ဟောင်းကို တရုတ်က ဖမ်းဆီးခဲ့ကြောင်း ကနေဒါအစိုးရက အင်္ဂါနေ့မှာ အတည်ပြုပြောကြားခဲ့ပါတယ်။

ဘေဂျင်းရှိ ကနေဒါသံရုံးမှာ အလုပ်လုပ်ခဲ့ဖူးတဲ့ မိုက်ကယ်ကိုဗရစ်ရဲ့လုံခြုံမှုအတွက် ကနေဒါက မလျှော့တမ်း ကြိုးပမ်းနေကြောင်း ကနေဒါပြည်သူ့လုံခြုံရေးဝန်ကြီး ရက်ဖ်ဂွတ်ဒေးလ်က ပြောကြားခဲ့ပါတယ်။

ကိုဗရစ်ကို ဖမ်းဆီးရတဲ့ အကြောင်းရင်းကို တရုတ်အစိုးရက အခုထိ မပြောသေးသလို ကနေဒါနိုင်ငံခြားရေးဝန်ကြီးဌာနအနေနဲ့ သည်ကိစ္စနဲ့ပတ်သက်ပြီး အသေးစိတ်မထုတ်ပြန်နိုင်သေးဘူးလို့ ပြောကြားခဲ့ကြောင်း အင်္ဂါနေ့ CBC သတင်းမှာ ဖော်ပြထားပါတယ်။

'ကနေဒါအနေနဲ့ ဘယ်လောက်အထိ စိတ်ပူနေတဲ့အကြောင်းကိုပြောပြဖို့အတွက် ကနေဒါသံတမန်အရာရှိတွေက တရုတ်အဆင့်တူအရာရှိတွေကို ဆက်သွယ်နေကြပါတယ်'

အီရန်အပေါ်ချမှတ်ထားတဲ့ အမေရိကန်ရဲ့အရေးယူပိတ်ဆို့မှုတွေကို ချိုးဖောက်မှုနဲ့ တရုတ်တယ်လီကွန်းကုမ္ပဏီကြီး ဟွာဝေးရဲ့စီအက်ဖ်အိုမန်ဝမ်ကျိုးကို ဗင်ကူးဗားမှာ ဖမ်းဆီးပြီး တရားရုံးတင် စစ်ဆေးနေချိန်မှာ ကိုဗရစ်အဖမ်းခံခဲ့ရတာဖြစ်ပါတယ်။

ကနေဒါဝန်ကြီးချုပ် ဂျပ်စတင်ထရူးဒိုးကလည်း ကိုဗရစ်အဖမ်းခံရမှုအပေါ် ထုတ်ဖော်ပြောကြားခဲ့ပါတယ်။

'တရုတ်နိုင်ငံမှာ ကနေဒါသားတစ်ယောက်အဖမ်းခံရတဲ့အပေါ် တရုတ်သံအမတ်တွေ ကိုယ်စားလှယ်တွေနဲ့ တိုက်ရိုက်တွေ့ဆုံပြီး ဆွေးနွေးညှိနှိုင်းမှုတွေကို အလေးထားပြီး ပြုလုပ်နေသလို မိသားစုတွေကိုလဲ လိုအပ်တဲ့အထောက်အပံ့တွေပေးသွားမယ်'လို့ သူက ပြောပါတယ်။

နှင်းသန့်

[ref: Atimes, Dec 12, 2018.]

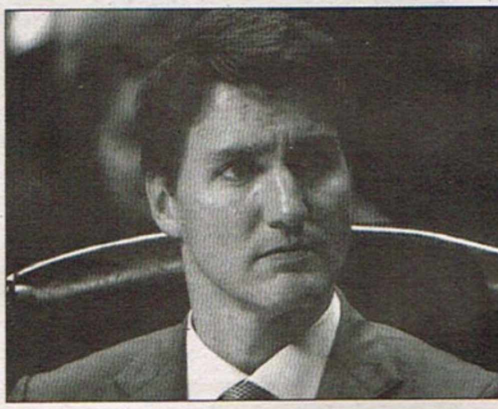

www.free4readers.com

အက်ပဲလ်ပစ္စည်းသုံးတဲ့ဝန်ထမ်းတွေကို အပြစ်ပေးမယ်လို့ တရုတ်ကုမ္ပဏီတွေ ခြိမ်းခြောက်

ဒီဇင်ဘာ ၁၂-ထိပ်တန်းဟွာဝေးအမှုဆောင်တစ်ဦးကို ဖမ်းချုပ်ခဲ့တဲ့အတွက် တရုတ်ကုမ္ပဏီတချို့နဲ့ စီးပွားရေးအဖွဲ့တချို့က အက်ပဲလ်လို အမေရိကန်ကုမ္ပဏီတွေက ထုတ်တဲ့ကုန်ပစ္စည်းတွေကိုသပိတ်မှောက်ဖို့ တိုက်တွန်းနေပြီး ပိုမိုကြီးမားတဲ့ တုံ့ပြန်မှုဖြစ်ပေါ်လာမှာကိုလည်း စိုးရိမ်စရာရှိပါတယ်။

ဟွာဝေးပစ္စည်းတွေ သုံးမယ့်ဝန်ထမ်းတွေကို ကုမ္ပဏီက ကုန်ကျစရိတ် ၁၅ ရာခိုင်နှုန်းကျခံမယ်လို့လည်း ပြောခဲ့ပါတယ်။

တရုတ်တစ်နိုင်ငံလုံးက အဖွဲ့အစည်းအများအပြားဟာ ဟွာဝေးကို ထောက်ခံကြောင်းပြသဖို့ ဝန်ထမ်းတွေကို ညွှန်ကြားထားပြီး အက်ပဲလ်ပစ္စည်းဝယ်သူမှန်သမျှကို အပြစ်ပေးမယ်လို့ ခြိမ်းခြောက်တဲ့အပြင် တချို့ဆိုရင်တရုတ်စမတ်ဖုန်းတွေဝယ်ဖို့ ငွေတွေပါ ထုတ်ပေးနေပါတယ်။

'အမေရိကန်က တရုတ်ရဲ့ တိုးတက်မှုကိုထိန်းချုပ်ချင်တယ်။ ကျွန်တော်တို့ တရုတ်ပြည်သူတွေက စုစည်းညီညွတ်ပြီး ကျွန်တော်တို့နိုင်ငံထုတ်ကုန်ပစ္စည်းတွေကို အားပေးရမယ်' လို့ရှန်ဟိုင်းမှာရှိတဲ့ နန်ချွန်းကုန်သည်ကြီးများအဖွဲ့က ထုတ်ပြန်ပြီး အက်ပဲလ်ပစ္စည်းဝယ်ယူတဲ့အဖွဲ့ဝင်မှန်သမျှကို ပိတ်ပင်မယ်လို့ဆိုပါတယ်။

ဟွာဝေးရဲ့ဘဏ္ဍာရေးအမှုဆောင်ချုပ်နဲ့ကုမ္ပဏီတူထောင်သူရဲ့သမီးမန်ဝမ်ကျိုးဟာ ဒီဇင်ဘာ ၁ ရက်က ဗင်ကူးဗားမှာအဖမ်းခံရပြီးနောက်ပိုင်း သည့်အကျပ်အတည်းစတင်ခဲ့ပါတယ်။ သူဟာ အမေရိကန်ကို ပြည်နှင်ဒဏ်ပေးခံရဖွယ်ရှိပြီး တရုတ်နိုင်ငံပိုင်မီဒီယာက ဒေါသထွက်နေပါတယ်။

'တရုတ်နိုင်ငံသား တစ်ယောက်ကို ရာဇဝတ်မှုအကြီးအကျယ်ကျူးလွန်သူလို ဆက်ဆံတာကသူ့ရဲ့အခြေခံလူ့အခွင့်အရေးကို ထိခိုက်စေတဲ့အပြင် သူတို့ဂုဏ်သိက္ခာကိုလဲ စော်ကားရာရောက်တယ်၊ ယဉ်ကျေးတဲ့နိုင်ငံတစ်ခုရဲ့ ဒီနည်းစနစ်က ဘယ်လိုဖြစ်တာလဲ၊ လူတွေဒေါသမထွက်ဘဲဘယ်နေမလဲ' လို့ တရုတ်ကွန်မြူနစ်ပါတီရဲ့ တရားဝင်ပြောခွင့်ရ ပီးပဲလ်ဒေးလီးသတင်းစာ အယ်ဒီတာကဏ္ဍမှာ ရေးသားထားပါတယ်။

သည့်လိုတုံ့ပြန်မှုဟာ နိုင်ငံကို စော်ကားတယ်လို့ယူဆပြီးတရုတ်မှာ သပိတ်မှောက်မှုတွေဖြစ်ပေါ်ခဲ့ဖူးတာကိုပြန်အမှတ်ရစေပါတယ်။ သည့်လိုသပိတ်မှောက်မှုတွေဟာ ပမာဏကြီးမားခဲ့ပြီး အဖျက်စွမ်းအားလည်း ပြင်းထန်ခဲ့ပါတယ်။

၂၀၁၂ခုနှစ်ကဂျပန်နဲ့တရုတ်ပိုင်နက်ဆိုင်ရာအငြင်းပွားမှုဖြစ်ပြီးနောက် အကြီးအကျယ်ဆန္ဒပြမှုတွေဖြစ်ခဲ့ပြီး ဂျပန်ကုမ္ပဏီတွေ တိုက်ခိုက်ခံခဲ့ရပြီး လူတစ်ဦးထက်မနည်းသေဆုံးခဲ့ပါတယ်။ ၂၀၀၈ ခုနှစ်မှာပြင်သစ်အစိုးရကတိဘက်ရဲ့ လွတ်လပ်မှုကို ထောက်ခံပြီးနောက် အလားတူဖြစ်ရပ်ဖြစ်ပွားခဲ့ပါတယ်။

အောက်စ်ဖို့ဒ် တက္ကသိုလ် တရုတ်စင်တာ တက္ကသိုလ်က ရာနာမစ်တာက အမေရိကန်ကုန်ပစ္စည်းတွေကို သပိတ်မှောက်တာဟာ ပြီးခဲ့တဲ့ နှစ် ၃၀ အတွင်း တရုတ်မှာ မကြာခဏဖြစ်နေကျပုံစံဖြစ်ကြောင်း စီအင်န်အင်န်ကို ပြောပါတယ်။

ဒါပေမဲ့ ၂၀၁၂ ခုနှစ်တုန်းက ဂျပန်ဆန္ဒပြပွဲတွေလို တရားဝင်ခွင့်ပြုချက်အတိုင်းအတာတစ်ခုအထိ မရရင် ဆန္ဒပြမှုဟာ ကြီးမားတဲ့အဆင့်အထိ ဖြစ်လာလေ့မရှိပါဘူးလို့ သူက ဆိုပါတယ်။

ကုမ္ပဏီကြီးကြီးနဲ့အစိုးရဌာနတွေကသပိတ်မှောက်ဖို့ လူသိရှင်ကြားတိုက်တွန်းတာ၊ ပါဝင်ဆောင်ရွက်တာတွေမလုပ်ကြသေးပေမဲ့ သေးငယ်တဲ့လုပ်ငန်းတွေ၊ အုပ်စုတွေက စိတ်အားထက်သန်စွာ ပါဝင်ဆောင်ရွက်နေပါတယ်။

ရှန်ကျန်းအခြေစိုက်အီလက်ထရွန်းနစ်လုပ်ငန်း မန်းပက်ဒ်က တရုတ်ကုမ္ပဏီတွေဖြစ်တဲ့ဟွာဝေးနဲ့ ဇက်တီအီးက ဖုန်းဝယ်မယ့် ဝန်ထမ်းမှန်သမျှကို ကုမ္ပဏီက ငွေ ၁၅ ရာခိုင်နှုန်း ထုတ်ပေးမှာဖြစ်ကြောင်း တနင်္လာနေ့က ဆိုပါတယ်။

> “
> အက်ပဲလ်ပစ္စည်းဝယ်သူမှန်သမျှကို အပြစ်ပေးမယ်လို့ ခြိမ်းခြောက်တဲ့အပြင် တချို့ဆိုရင် တရုတ်စမတ်ဖုန်းတွေဝယ်ဖို့ ငွေတွေပါ ထုတ်ပေးနေပါတယ်။
> ”

'အက်ပဲလ်ဖုန်းတွေကိုဝယ်တဲ့ဝန်ထမ်းကို ဈေးကွက်ပေါက်ဈေး ၁၀၀ ရာခိုင်နှုန်းအတိုင်း ဒဏ်ရိုက်မှာပါ' လို့ ဝန်ထမ်းအားလုံးကို အကြောင်းကြားစာမှာဖော်ပြထားပါတယ်။ 'အလုပ်ကွန်ပျူတာတွေလိုမျိုး ကုမ္ပဏီသုံးပစ္စည်းတွေကို အမေရိကန်တံဆိပ်တွေမဝယ်ကြပါနဲ့'

သည့်အကြောင်းကြားစာကို နောက်ပိုင်းမှာ ပြန်ဖျက်ချခဲ့ပြီး ကုမ္ပဏီက သူ့ကို ဆက်သွယ်ဖို့ စီအင်န်အင်န်ရဲ့ ကြိုးပမ်းမှုကိုမတုံ့ပြန်ခဲ့ပါဘူး။

အနောက်ပိုင်းစီချွမ်ပြည်နယ်က ချန်ဒူးသတင်းအချက်အလက်လုပ်ငန်းဟာ အခုကစပြီး ဟွာဝေး စက်ကိရိယာတွေကိုပဲ အတတ်နိုင်ဆုံး သုံးတော့မယ်လို့ ဆိုပါတယ်။ ဟွာဝေး ပစ္စည်းတွေ သုံးမယ့် ဝန်ထမ်းတွေကို ကုမ္ပဏီက ကုန်ကျစရိတ် ၁၅ ရာခိုင်နှုန်းကျခံမယ်လို့လည်း ပြောခဲ့ပါတယ်။ **စုပြည့်စုံ**

[ref: CNN, Dec 12, 2018.]

တရုတ်မှာ အိုင်ဖုန်းအချို့ ရောင်းချမှုအား တရားရုံးက ပိတ်ပင်

ဒီဇင်ဘာ ၁၁-အက်ပဲလ်အပေါ်ကွယ်ကွမ်း (Qualcomm) ရဲ့တားမြစ်မှုကို တရုတ်တရားရုံးတစ်ရုံးက ခွင့်ပြုလိုက်ပါတယ်။

တရုတ်မှာလုပ်တဲ့ အိုင်ဖုန်းမော်ဒယ်လ်အားလုံးကို တင်သွင်းရောင်းချခြင်းကို တရားရုံးက ပိတ်ပင်လိုက်ကြောင်း ကွယ်ကွမ်းက တနင်္လာနေ့ထုတ်ပြန်ချက်တစ်ခုမှာဖော်ပြထားပါတယ်။ အက်ပဲလ်က သည့်ပိတ်ပင်မှုကို ကန့်ကွက်ထားပြီး ဒါဟာ အော်ပရေးတင်းစနစ်ဟောင်းမှာ အလုပ်လုပ်တဲ့ အိုင်ဖုန်းတွေနဲ့သာ သက်ဆိုင်ကြောင်း ပြောခဲ့ပါတယ်။

အက်ပဲလ်ရှယ်ယာဟာ တနင်္လာနေ့မနက်က နှစ်ရာခိုင်နှုန်းကျဆင်းခဲ့ပေမဲ့ နောက်ပိုင်းမှာ ပြန်တက်လာပြီး ကွယ်ကွမ်းရဲ့ ရှယ်ယာတွေက သုံးရာခိုင်နှုန်း တက်လာပါတယ်။

'ကွယ်ကွမ်းက ကျွန်တော်တို့ကုန်ပစ္စည်းတွေကိုပိတ်ပင်ဖို့ ကြိုးစားတာဟာ တစ်ကမ္ဘာလုံးက ဥပဒေ ရေးဆွဲသူတွေရဲ့ စုံစမ်းထောက်လှမ်းခံနေရတဲ့ ဥပဒေမဲ့လုပ်ရပ်တွေ လုပ်နေတဲ့ ကုမ္ပဏီတစ်ခုရဲ့နောက်ထပ်ပရမ်းပတာလုပ်ရပ်ပါ' လို့ အက်ပဲလ်က ထုတ်ပြန်ပါတယ်။ 'ကွယ်ကွမ်းကအရင်တုန်းက တစ်ခါမှ မတင်ပြဖူးတဲ့ မူပိုင်ခွင့်သုံးခုကို အကဲဖြတ်နေပြီး အဲဒီအထဲမှာ တစ်ခုက မမှန်ကန်ကြောင်းပြသပြီးဖြစ်ပါတယ်၊ ကျွန်တော်တို့ရဲ့တရားရေးလုပ်ပိုင်ခွင့်အားလုံးကို တရားရုံးတွေက တစ်ဆင့်ဆက်လုပ်သွားမှာပါ'

အငြင်းပွားနေတဲ့ မူပိုင်ခွင့်တွေဟာ ၂၀၁၇မှာထုတ်ခဲ့တဲ့ အိုင်ဖုန်းနဲ့ အိုင်ပက်တွေအတွက် အော်ပရေးတင်းစနစ်ဖြစ်တဲ့ iOS 11 အပေါ် သက်ရောက်မှုရှိကြောင်း အက်ပဲလ်က ဆိုပါတယ်။ အိုင်ဖုန်းတွေဟာ အခုအချိန်မှာ iOS 12 နဲ့ အလုပ်လုပ်နေပါတယ်။

တရုတ်နိုင်ငံ ဖူကျိုးတရားရုံးဟာ တရုတ်မှာရှိတဲ့ အက်ပဲလ်ဖက်စပ်လုပ်ငန်းလေးခုကို ပိတ်ပင်မှုနှစ်ခုပြုလုပ်ဖို့ ခွင့်ပေးခဲ့တာဖြစ်ပါတယ်။ ဒါဟာ ကွယ်ကွမ်းမူပိုင်ခွင့်နှစ်ခုနဲ့ သက်ဆိုင်ပြီး အသုံးပြုသူတွေအနေနဲ့ ဓာတ်ပုံတွေရဲ့ အရွယ်နဲ့ ပုံစံကို ပြန်လည်ချိန်ညှိဖို့၊ ဖုန်းထဲက အက်ပ်တွေကို ကြည့်ချိန်မှာ တာ့ချ်စခရင်ကိုသုံးဖို့ မူပိုင်ခွင့်တွေဖြစ်ပါတယ်။ လက်ရှိမှာ အိုင်ဖုန်းတွေကိုအော်ပရေးတင်းစနစ် iOS 12 ထည့်သွင်းပြီး ရောင်းချနေတာဖြစ်တဲ့အတွက် အငြင်းပွားနေတဲ့ မူပိုင်ခွင့်တွေကို မငြိစွန်းဘူးလို့ အက်ပဲလ်က ဆိုပါတယ်။

စုပြည့်စုံ

[ref: CNBC, Dec 11, 2018.]

www.free4readers.com

ဂူဂဲလ်မှာ ငတုံးလို့ရှာရင် ထရမ့်ပုံတက်ရခြင်းအကြောင်းကို ဂူဂဲလ်စီအီးအို ဖြေရှင်းချက်ပေးရ

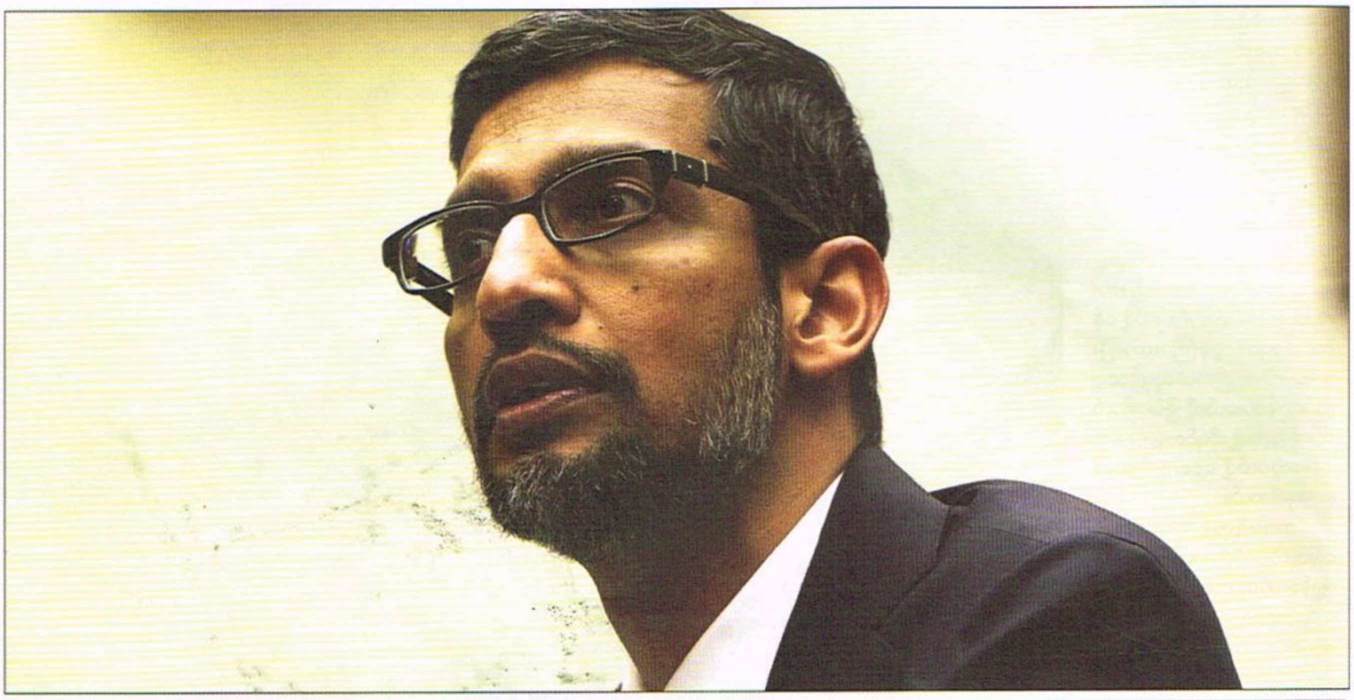

ကျွန်တော်တို့က ဘယ်ရလဒ်ကိုမှ လူကိုယ်တိုင်ဝင်ရောက် စွက်ဖက်မှု မရှိပါဘူးလို့ ပီချိုင်းက ပြန်ပြောပါတယ်။

ဒီဇင်ဘာ ၁၂ - အင်္ဂါနေ့ကပြုလုပ်တဲ့ အောက်လွှတ်တော် တရားရေးကော်မတီကြားနာမှုတစ်ခုမှာ ဂူဂဲလ်စီအီးအိုဆန်ဒါပီချိုင်းဟာ ဂူဂဲလ်ရုပ်ပုံရှာဖွေမှုအတွင်း ငတုံး (idiot) လို့ ရှာဖွေလိုက်ရင်ဘာကြောင့်ဒေါ်နယ်ထရမ့်ပုံတက်လာတာလဲ၊ ဒါဟာတမင်တကာ ဘက်လိုက်တာလားဆိုတဲ့ မေးခွန်းအတွက်ဖြေရှင်းချက်ပေးခဲ့ရပါတယ်။

ဂူဂဲလ်ဟာ ရှာဖွေမှုရလဒ်တွေကို လိုသလို ကြိုးကိုင်နေတယ်ဆိုတဲ့ စိတ်ကူးကိုငြင်းဆိုဖို့ကြိုးစားတဲ့ လွှတ်တော်အမတ်ဇိုးလော့ဖ်ဂရန်က မေးမြန်းခဲ့ခြင်းဖြစ်ပါတယ်။ 'အခုအချိန်မှာ ဂူဂဲလ်ရဲ့ပုံရှာတဲ့နေရာမှာ ငတုံးလို့ရိုက်လိုက်ရင် ဒေါ်နယ်ထရမ့်ပုံတက်လာတယ်၊ ကျွန်မ ခုနကမှ အဲဒီလိုရှာခဲ့တာပါ၊ အဲဒါ ဘယ်လိုဖြစ်တာလဲ' လို့ သူက မေးပါတယ်။

ပီချိုင်းက ဂူဂဲလ်ရှာဖွေမှုရဲ့ အလုပ်လုပ်ပုံကို အခုလို အကျယ်တဝင့်ရှင်းပြခဲ့ပါတယ်။

'အဓိကစာလုံး(ကီးဝေ့ဒ်)တစ်ခုကိုရိုက်လိုက်ရင် ဂူဂဲလ်ဟာကျွန်တော်တို့ အညွှန်းကိန်းထဲမှာရှိတဲ့ ဝက်ဘ်ဆိုက်ဘီလျံပေါင်းများစွာကို သွားကြည့်တယ်၊ အဲဒီနောက် အဓိက စာလုံးကိုယူ၊ ဝက်ဘ်စာမျက်နှာတွေမှာ အဲဒီ စာလုံးကို တိုက်ဆိုင်စစ်ဆေးပြီးနောက်သက်ဆိုင်မှုရှိမှု၊ လတ်ဆတ်မှု၊ လူကြိုက်များမှုနဲ့တခြားသူတွေရဲ့သုံးစွဲမှုစတဲ့ အချက်ပြမှုပေါင်း ၂၀၀ ကျော်ကို အခြေခံပြီး ဝက်ဘ်စာမျက်နှာတွေကို စီလိုက်ပါတယ်၊ အဲဒါကို အခြေခံပြီး ဘယ်အချိန်မှာမဆို အဲဒီမေးမြန်းမှုအတွက် အကောင်းဆုံးရှာဖွေမှုကိုအဆင့်လိုက်ပြသဖို့ကျွန်တော်တို့ကြိုးစားပါတယ်၊ အဲဒီနောက် ဒါတွေကိုပြင်ပက အဆင့်သတ်မှတ်ပေးသူတွေကိုအကဲဖြတ်ခိုင်းပါတယ်၊ သူတို့က ဒါတွေကို လမ်းညွှန်ချက်တွေအတိုင်း အကဲဖြတ်ကြပါတယ်၊ ဒီလိုနည်းအတိုင်းအလုပ်လုပ်ကြတာပါ' လို့ ပီချိုင်းက ဆိုပါတယ်။

'ဒါဆို သုံးစွဲသူတွေကို ဘယ်ရလဒ်တွေပြမယ်ဆိုပြီးနောက်ကွယ်မှာလူတွေက ထိုင်လုပ်နေတာ မဟုတ်ဘူးပေါ့' လို့ လော့ဖ်ဂရန်က သရော်ပြီး မေးခဲ့ပါတယ်။

'သတ်မှတ်ပုံစံအတိုင်း လုပ်နေတာပါ၊ ကျွန်တော်တို့က ဘယ်ရလဒ်ကိုမှ လူကိုယ်တိုင်ဝင်ရောက်စွက်ဖက်မှုမရှိပါဘူး' လို့ ပီချိုင်းက ပြန်ပြောပါတယ်။

ထရမ့်'ငတုံး' ရလဒ်တွေနဲ့ပတ်သက်ပြီး သတင်းဌာနတွေကသည်နှစ်ဆန်းပိုင်းကစပြီး ဖော်ပြခဲ့ကြပါတယ်။ ဒါကို 'ဂူဂဲလ်ဗုံးကြဲမှု' လို့ ခေါ်ကြပြီး ဂူဂဲလ်ရဲ့ရှာဖွေမှုရလဒ်တွေကို ပြင်ပအဖွဲ့တွေက လိုသလို ကစားနေတာကြောင့် ဖြစ်ပုံရပါတယ်။

ထရမ့်ဟာ 'ဂူဂဲလ်ဗုံးကြဲမှု' ကို ခံရတဲ့ ပထမဆုံး သမ္မတ မဟုတ်ပါဘူး။ ၂၀၀၀နှစ်များ အလယ်ပိုင်းက 'ဆိုးဝါးတဲ့ ကျရှုံးမှု' လို့ရိုက်ပြီး ရှာလိုက်ရင် သမ္မတဂျော့ရှ်ဒဗလျူဘုရှ်အကြောင်းတက်လာခဲ့ဖူးပါတယ်။ အခုဖြစ်ရပ်မှာဆိုရင် ထရမ့်ပုံနဲ့ ငတုံးဆိုတဲ့ စာကိုချိတ်မိအောင် ပို့စ်တွေ၊ လင့်ခ်တွေမှာ တချို့သူတွေက ကြိုးစားပြုလုပ်ထားကြတဲ့အတွက်ဂူဂဲလ်ကအခုလိုယှဉ်တွဲပြီး ဖော်ပြခဲ့တာဖြစ်ပါတယ်။ **စုပြည့်စုံ**

[ref: Theverge, Dec 12, 2018.]

ငွေသားပေးချေမှုကိုငြင်းပယ်တာ တရားမဝင်ဘူးလို့ ထရုတ်သတိပေး

ဒီဇင်ဘာ ၁၁–ထရုတ်ဗဟိုဘဏ်ဟာ ငွေရှင်းရာမှာ ငွေသားကိုငြင်းပယ်တာဟာ တရားမဝင်ဘူးလို့ တနင်္လာနေ့က သတိပေးလိုက်ပြီး အဲသည်လိုငြင်းပယ်တာဟာ ငွေသားအပေါ် ယုံကြည်မှုပျောက်ဆုံးစေကြောင်းနဲ့ အီလက်ထရွန်းနစ် ငွေပေးချေမှု (e-payment) စနစ်တွေနဲ့ အကျွမ်းတဝင် မရှိသူတွေ အတွက် ဒါဟာ မတရားကြောင်း ပြောပါတယ်။

တရားဝင် ဝီချက် အကောင့်မှာအဲသည်လိုထုတ်ပြန်ခဲ့ရတာက အလီဘာဘာဂရု(ပ်)ရဲ့ အလီပေးနဲ့ တန်းဆန့်ရဲ့ ဝီချက်ကတစ်ဆင့် အီလက်ထရွန်းနစ်ငွေရှင်းမှုတွေဟာ ပိုမိုလူကြိုက်များလာပြီး အများပြည်သူသုံးယာဉ်တွေ၊ ကော်ဖီဆိုင်လိုမျိုးဆိုင်တွေမှာ လက်ခံလာကြတဲ့အတွက် ဖြစ်ပါတယ်။

အီလက်ထရွန်းနစ်ငွေရှင်းမှုရဲ့ အသုံးပြုရလွယ်ကူမှုကြောင့် ဘေဂျင်းနဲ့ရှန်ဟိုင်းလိုမျိုး မြို့ကြီးတွေက ဈေးရောင်းသူတချို့ဟာ ငွေသားကို လက်မခံကြတော့ပါဘူး။

'အီလက်ထရွန်းနစ်ငွေရှင်းမှုက ကျွန်တော်တို့ကို ငွေရှင်းဖို့ နည်းလမ်းသစ်ရရှိစေပေမဲ့ ငွေသားပေးချေမှုကို အစားမထိုးသင့်ပါဘူး' လို့ ထရုတ်ပြည်သူ့ဗဟိုဘဏ်က ဆိုပါတယ်။

'အချိန်ကြာလာတာနဲ့အမျှ ဒီအလေ့အထဟာ ပိုမိုကျင့်သားရလာပြီး ငွေသားပေါ်မှာယုံကြည်မှု ပျောက်ဆုံးလာလိမ့်မယ်'

သက်ကြီးရွယ်အိုနဲ့ မဖွံ့ဖြိုးသေးတဲ့ဒေသက လူတွေအနေနဲ့ အီလက်ထရွန်းနစ် ငွေပေးချေမှုစနစ်တွေကို ကျွမ်းကျွမ်းကျင်ကျင် လုပ်နိုင်ဖို့ အခက်အခဲရှိမှာဖြစ်တဲ့အတွက် ဒါဟာမတရားကြောင်း ဗဟိုဘဏ်က ဆက်ပြောပါတယ်။

ဒေသတွင်းအာဏာပိုင်အချို့ဟာ ငွေသားမဲ့မြို့လိုမျိုးဆောင်ပုဒ်တွေနဲ့ သူတို့ရဲ့နည်းပညာ အဆင့်မြင့်မှုကို လူသိအောင် လုပ်နေကြပေမဲ့ သည်မြို့တွေမှာငွေသားကို လက်မခံတော့တာမျိုး မဖြစ်သင့်ဘူးလို့ ဗဟိုဘဏ်က ထောက်ပြခဲ့ပါတယ်။

စုပြည့်စုံ

[ref: Reuters, Dec 11, 2018]